



# แผนดำเนินงาน ประจำปีงบประมาณ 2567

เทศบาลตำบลศรีสำราญ  
อำเภอพรเจริญ จังหวัดบึงกาฬ

งานนักวิเคราะห์นโยบายและแผน  
สำนักปลัด เทศบาลตำบลศรีสำราญ



084-4184446



[www.srisamran-sm.go.th/](http://www.srisamran-sm.go.th/)



[srisamran55432@gmail.com](mailto:srisamran55432@gmail.com)



ที่ทำการเทศบาลตำบลศรีสำราญ

หมู่ 4 ตำบลศรีสำราญ อำเภอพรเจริญ จังหวัดบึงกาฬ

## คำนำ

เนื่องด้วย เทศบาลตำบลศรีสำราญ จะต้องดำเนินการจัดทำแผนการดำเนินงาน ประจำปีงบประมาณ พ.ศ. ๒๕๖๗ ตามระเบียบกระทรวงมหาดไทยว่าด้วยการจัดทำแผนพัฒนาขององค์กรปกครองส่วนท้องถิ่น พ.ศ. ๒๕๔๘ หมวด ๕ การนำแผนพัฒนาไปปฏิบัติ ข้อ ๒๗ ซึ่งแก้ไขเพิ่มเติมโดยระเบียบกระทรวงมหาดไทยว่าด้วยการจัดทำขององค์กรปกครองส่วนท้องถิ่น (ฉบับที่ ๒) พ.ศ. ๒๕๕๙ ข้อ ๑๒ และหนังสือกระทรวงมหาดไทยที่ มท ๐๘๑๐.๓/ว ๖๐๘๖ ลงวันที่ ๑๙ สิงหาคม ๒๕๖๕ เรื่อง ชักซ้อมแนวทางปฏิบัติการใช้แผนพัฒนาท้องถิ่นขององค์กรปกครองส่วนท้องถิ่นเพื่อจัดทำบริการสาธารณะหรือกิจกรรมบริการสาธารณะ โดย การจัดทำแผนการดำเนินงานขององค์กรปกครองส่วนท้องถิ่น ให้ดำเนินการตามแนวทางปฏิบัติการใช้แผนพัฒนาท้องถิ่นขององค์กรปกครองส่วนท้องถิ่นเพื่อจัดทำบริการสาธารณะหรือกิจกรรมบริการสาธารณะ ๑๐.๒ ขั้นตอนจัดทำแผนการดำเนินงานประจำปี โดยนำโครงการพัฒนา/กิจกรรม/ครุภัณฑ์/วัสดุ/งานต่างๆ ขององค์กรปกครองส่วนท้องถิ่นที่จัดทำบริการสาธารณะหรือกิจกรรมบริการสาธารณะ และของหน่วยงานส่วนกลาง ส่วนภูมิภาค รัฐวิสาหกิจและหน่วยงานอื่นๆ ที่ดำเนินการในพื้นที่ขององค์กรปกครองส่วนท้องถิ่น ให้องค์กรปกครองส่วนท้องถิ่นจัดทำเป็นแผนการดำเนินงานประจำปี แผนการดำเนินงานให้จัดทำให้แล้วเสร็จภายในสามสิบวันนับแต่วันที่ประกาศใช้งบประมาณรายจ่ายประจำปี งบประมาณรายจ่ายเพิ่มเติม งบประมาณจากเงินสะสม หรือได้รับแจ้งแผนงานและโครงการจากหน่วยงาน แผนการดำเนินงานให้จัดทำให้แล้วเสร็จภายในสามสิบวันนับแต่วันที่ประกาศใช้งบประมาณรายจ่ายประจำปี งบประมาณรายจ่ายเพิ่มเติม งบประมาณจากเงินสะสม หรือได้รับแจ้งแผนงานและโครงการจากส่วนกลาง ส่วนภูมิภาค รัฐวิสาหกิจและหน่วยงานอื่นๆ ที่ต้องดำเนินการในพื้นที่ขององค์กรปกครองส่วนท้องถิ่น นั้น

ดังนั้น เพื่อให้เป็นไปตามระเบียบดังกล่าว เทศบาลตำบลศรีสำราญ จึงได้ดำเนินการจัดทำแผนการดำเนินงาน ประจำปีงบประมาณ พ.ศ. ๒๕๖๗ ขึ้น เพื่อให้ทราบถึงรายละเอียดแผนงาน โครงการพัฒนา/กิจกรรมฯ ที่ดำเนินการจริงทั้งหมดในพื้นที่ขององค์กรปกครองส่วนท้องถิ่นประจำปีงบประมาณ ๒๖.๒ เพื่อใช้เป็นแนวทางในการดำเนินงานในปีงบประมาณ พ.ศ. ๒๕๖๗ ให้มีความชัดเจนในการปฏิบัติมากขึ้น ๒.๓ เพื่อให้มีการประสานและบูรณาการการทำงานกับหน่วยงานและการจำแนกรายละเอียดต่างๆ โครงการพัฒนา/กิจกรรมฯ ในแผนการดำเนินงาน ทำให้การติดตามและประเมินผลเมื่อสิ้นปีงบประมาณมีความสะดวกมากขึ้น และหวังเป็นอย่างยิ่งว่าแผนการดำเนินงานเทศบาลตำบลศรีสำราญ ประจำปีงบประมาณ พ.ศ. ๒๕๖๗ ฉบับนี้ จะสามารถใช้เป็นประโยชน์ต่อการดำเนินงานของเทศบาลตำบลศรีสำราญ และผู้ที่เกี่ยวข้องเป็นอย่างดี

โดยเทศบาลตำบลศรีสำราญ

# สารบัญ

## เรื่อง

## หน้า

### ส่วนที่ ๑ ที่มาของแผนการดำเนินงาน

- |                                   |       |
|-----------------------------------|-------|
| ๑. บทนำ                           | ๑     |
| ๒. วัตถุประสงค์ของแผนการดำเนินงาน | ๒     |
| ๓. ขั้นตอนการจัดทำแผนการดำเนินงาน | ๒ - ๔ |
| ๔. ประโยชน์ของแผนการดำเนินงาน     | ๕     |

### ส่วนที่ ๒ บัญชีโครงการพัฒนา/กิจกรรม/ครุภัณฑ์และงบประมาณ

- |  |         |
|--|---------|
| ๑. บัญชีสรุปโครงการพัฒนาท้องถิ่น กิจกรรม และงบประมาณ (แบบ ผด. ๐๑)                | ๖-๗     |
| ๒. บัญชีโครงการพัฒนาท้องถิ่น กิจกรรมและงบประมาณ (แบบ ผด. ๐๒)                     | ๘ - ๔๒  |
| ๓. บัญชีครุภัณฑ์ วัสดุ สำหรับที่ไม่ดำเนินการจัดทำเป็นโครงการพัฒนา (แบบ ผด. ๐๒/๑) | ๔๓ - ๘๕ |

### ภาคผนวก

ประกาศใช้แผนการดำเนินงาน ประจำปีงบประมาณ พ.ศ. ๒๕๖๗

\*\*\*\*\*

## ส่วนที่ ๑

### ที่มาของแผนการดำเนินงาน

#### ๑. บทนำ

เนื่องด้วย เทศบาลตำบลศรีสำราญ จะต้องดำเนินการจัดทำแผนการดำเนินงาน ประจำปีงบประมาณ พ.ศ. ๒๕๖๗ ตามระเบียบกระทรวงมหาดไทยว่าด้วยการจัดทำแผนพัฒนาขององค์กรปกครองส่วนท้องถิ่น พ.ศ. ๒๕๔๘ หมวด ๕ การนำแผนพัฒนาไปปฏิบัติ ข้อ ๒๗ ซึ่งแก้ไขเพิ่มเติมโดยระเบียบกระทรวงมหาดไทยว่าด้วยการจัดทำขององค์กรปกครองส่วนท้องถิ่น (ฉบับที่ ๒) พ.ศ. ๒๕๕๙ ข้อ ๑๒ และหนังสือกระทรวงมหาดไทย ที่ มท ๐๘๑๐.๓/ว ๖๐๘๖ ลงวันที่ ๑๙ สิงหาคม ๒๕๖๕ เรื่อง ชักซ้อมแนวทางปฏิบัติการใช้แผนพัฒนาท้องถิ่นขององค์กรปกครองส่วนท้องถิ่นเพื่อจัดทำบริการสาธารณะหรือกิจกรรมบริการสาธารณะ โดยการจัดทำแผนการดำเนินงานขององค์กรปกครองส่วนท้องถิ่น ให้ดำเนินการตามแนวทางปฏิบัติการใช้แผนพัฒนาท้องถิ่นขององค์กรปกครองส่วนท้องถิ่นเพื่อจัดทำบริการสาธารณะหรือกิจกรรมบริการสาธารณะ โดยการจัดทำแผนการดำเนินงานขององค์กรปกครองส่วนท้องถิ่น ให้ดำเนินการตามแนวทางปฏิบัติการใช้แผนพัฒนาท้องถิ่นขององค์กรปกครองส่วนท้องถิ่นเพื่อจัดทำบริการสาธารณะหรือกิจกรรมบริการสาธารณะ ข้อ ๑๐ การจัดทำแผนการดำเนินงาน และ ข้อ ๑๐.๒ ขั้นตอนจัดทำแผนการดำเนินงานประจำปี โดยนำโครงการพัฒนา/กิจกรรม/ครุภัณฑ์/วัสดุ/งานต่างๆ ขององค์กรปกครองส่วนท้องถิ่นที่จัดทำบริการสาธารณะหรือกิจกรรมบริการสาธารณะ และของหน่วยงานส่วนกลาง ส่วนภูมิภาค รัฐวิสาหกิจและหน่วยงานอื่นๆ ที่ดำเนินการในพื้นที่ขององค์กรปกครองส่วนท้องถิ่น ให้องค์กรปกครองส่วนท้องถิ่นจัดทำเป็นแผนการดำเนินงานประจำปี ๑๐.๒.๑ ขั้นตอนการจัดทำแผนการดำเนินงานประจำปี ๑) คณะกรรมการสนับสนุนการจัดทำแผนพัฒนาท้องถิ่นรวบรวมแผนงานโครงการพัฒนาขององค์กรปกครองส่วนท้องถิ่น หน่วยราชการส่วนกลาง ส่วนภูมิภาค รัฐวิสาหกิจและหน่วยงานอื่นๆ ที่ดำเนินการในพื้นที่ขององค์กรปกครองส่วนท้องถิ่น แล้วจัดทำร่างแผนการดำเนินงาน เสนอคณะกรรมการพัฒนาท้องถิ่น ๒) คณะกรรมการพัฒนาท้องถิ่นพิจารณาร่างแผนการดำเนินงาน แล้วเสนอผู้บริหารท้องถิ่นประกาศเป็นแผนการดำเนินงาน ทั้งนี้ ให้ปิดประกาศแผนการดำเนินงานภายในสิบห้าวันนับแต่วันประกาศ เพื่อให้ประชาชนในท้องถิ่นทราบโดยทั่วไปและต้องปิดประกาศไว้อย่างน้อยสามสิบวัน ๑.๒.๒ ระยะเวลาการจัดทำแผนการดำเนินงาน ๑) แผนการดำเนินงานให้จัดทำให้แล้วเสร็จภายในสามสิบวันนับแต่วันที่ประกาศใช้งบประมาณรายจ่ายประจำปี งบประมาณรายจ่ายเพิ่มเติม งบประมาณจากเงินสะสม หรือได้รับแจ้งแผนงานแลโครงการจากหน่วยงาน แผนการดำเนินงานให้จัดทำให้แล้วเสร็จภายในสามสิบวันนับแต่วันที่ประกาศใช้งบประมาณรายจ่ายประจำปี งบประมาณรายจ่ายเพิ่มเติม งบประมาณจากเงินสะสม หรือได้รับแจ้งแผนงานและโครงการจากส่วนกลาง ส่วนภูมิภาค รัฐวิสาหกิจและหน่วยงานอื่นๆ ที่ต้องดำเนินการในพื้นที่ขององค์กรปกครองส่วนท้องถิ่น นั้น ๓) การขยายเวลาการจัดทำการดำเนินงานให้ถือปฏิบัติตามหนังสือกระทรวงมหาดไทย ที่ มท ๐๘๑๐.๓/ว ๑๒๓๙ ลงวันที่ ๒๑ กุมภาพันธ์ ๒๕๖๕ เรื่อง แนวทางปฏิบัติตามแผนพัฒนาขององค์กรปกครองส่วนท้องถิ่น โดยให้ปฏิบัติตามแนวทางการปฏิบัติตามแผนพัฒนาท้องถิ่นขององค์กรปกครองส่วนท้องถิ่นสำหรับแผนพัฒนาท้องถิ่น พ.ศ. ๒๕๖๑ - ๒๕๖๕ และแผนพัฒนาท้องถิ่น พ.ศ. ๒๕๖๖ - ๒๕๗๐ (หนังสือกระทรวงมหาดไทย ที่ มท ๐๘๑๐.๓/ว ๑๒๓๙ ลงวันที่ ๒๑ กุมภาพันธ์ ๒๕๖๕) ข้อ ๑๑. การใช้แผนพัฒนาท้องถิ่น ๑๑.๓ การจัดทำหรือทบทวนแผนพัฒนาท้องถิ่น การจัดทำแผนการดำเนินงาน การติดตามและประเมินผลพัฒนาท้องถิ่น องค์กรปกครองส่วนท้องถิ่นไม่อาจดำเนินการตามห้วงระยะเวลาที่กำหนดไว้ให้ขอขยายเวลากับผู้มีอำนาจ สำหรับการจัดทำหรือทบทวนแผนพัฒนาท้องถิ่น การจัดทำแผนการดำเนินงาน และขอผ่อนผันกับผู้มีอำนาจสำหรับการติดตามและประเมินแผนพัฒนาท้องถิ่น

ภายใต้ระเบียบและหนังสือดังกล่าว เทศบาลตำบลศรีสำราญ จึงได้ดำเนินการจัดทำแผนการดำเนินงาน ประจำปีงบประมาณ พ.ศ. ๒๕๖๗ ขึ้น เพื่อให้ทราบถึงรายละเอียดโครงการพัฒนา/กิจกรรม/ครุภัณฑ์/วัสดุ/งานต่างๆ ขององค์กรปกครองส่วนท้องถิ่นที่จัดทำบริการสาธารณะหรือกิจกรรมบริการสาธารณะ และของหน่วยงานส่วนกลาง ส่วนภูมิภาค รัฐวิสาหกิจและหน่วยงานอื่นๆ ที่ดำเนินการในพื้นที่ขององค์กรปกครองส่วนท้องถิ่น ประจำปีงบประมาณนั้น และใช้เป็นแนวทางในการดำเนินงานในปีงบประมาณ พ.ศ. ๒๕๖๗ ของเทศบาลตำบลศรีสำราญ ให้มีความชัดเจนในการปฏิบัติมากขึ้น มีการประสานและบูรณาการการทำงานกับหน่วยงานและการจำแนกรายละเอียดต่างๆ โครงการพัฒนา/กิจกรรมฯ ทำให้การติดตามและประเมินผลเมื่อสิ้นปีงบประมาณมีความสะดวกมากขึ้น โดยการจัดทำแผนการดำเนินงาน ประจำปีงบประมาณ พ.ศ. ๒๕๖๗ มีวัตถุประสงค์ดังนี้

## ๒. วัตถุประสงค์ของแผนการดำเนินงาน

๒.๑ เพื่อให้ทราบถึงรายละเอียดแผนงาน โครงการพัฒนา/กิจกรรมฯ ที่ดำเนินการจริงทั้งหมดในพื้นที่ขององค์กรปกครองส่วนท้องถิ่นประจำปีงบประมาณ

๒.๒ เพื่อใช้เป็นแนวทางในการดำเนินงานในปีงบประมาณ พ.ศ. ๒๕๖๗ ให้มีความชัดเจนในการปฏิบัติมากขึ้น

๒.๓ เพื่อให้มีการประสานและบูรณาการการทำงานกับหน่วยงานและการจำแนกรายละเอียดต่างๆ โครงการพัฒนา/กิจกรรมฯ ในแผนการดำเนินงาน ทำให้การติดตามและประเมินผลเมื่อสิ้นปีงบประมาณมีความสะดวกมากขึ้น

## ๓. ขั้นตอนการจัดทำแผนการดำเนินงาน

๓.๑ คณะกรรมการสนับสนุนการจัดทำแผนพัฒนาท้องถิ่นรวบรวมแผนงานโครงการพัฒนาขององค์กรปกครองส่วนท้องถิ่น หน่วยราชการส่วนกลาง ส่วนภูมิภาค รัฐวิสาหกิจและหน่วยงานอื่นๆ ที่ดำเนินการในพื้นที่ขององค์กรปกครองส่วนท้องถิ่น แล้วจัดทำร่างแผนการดำเนินงาน เสนอคณะกรรมการพัฒนาท้องถิ่น

๓.๒ คณะกรรมการพัฒนาท้องถิ่นพิจารณาร่างแผนการดำเนินงาน แล้วเสนอผู้บริหารท้องถิ่นประกาศเป็นแผนการดำเนินงาน ทั้งนี้ ให้ปิดประกาศแผนการดำเนินงานภายในสิบห้าวันนับแต่วันประกาศ เพื่อให้ประชาชนในท้องถิ่นทราบโดยทั่วไปและต้องปิดประกาศไว้อย่างน้อยสามสิบวัน

๓.๓ การขยายเวลาการจัดทำการดำเนินงานให้ขอขยายเวลากับผู้มีอำนาจ โดยถือปฏิบัติตามหนังสือกระทรวงมหาดไทย ที่ มท ๐๘๑๐.๓/ว ๑๒๓๙ ลงวันที่ ๒๑ กุมภาพันธ์ ๒๕๖๕ เรื่อง แนวทางปฏิบัติตามแผนพัฒนาขององค์กรปกครองส่วนท้องถิ่น โดยให้ปฏิบัติตามแนวทางการปฏิบัติตามแผนพัฒนาท้องถิ่นขององค์กรปกครองส่วนท้องถิ่นสำหรับแผนพัฒนาท้องถิ่น พ.ศ. ๒๕๖๑ – ๒๕๖๕ และแผนพัฒนาท้องถิ่น พ.ศ. ๒๕๖๖ – ๒๕๗๐ (หนังสือกระทรวงมหาดไทย ที่ มท ๐๘๑๐.๓/ว ๑๒๓๙ ลงวันที่ ๒๑ กุมภาพันธ์ ๒๕๖๕)

แผนการดำเนินงาน ประจำปีงบประมาณ พ.ศ. ๒๕๖๗  
มีรายละเอียดเค้าโครงการดังนี้

\*\*\*\*\*

ส่วนที่ ๑ ที่มาของแผนการดำเนินงาน ประกอบด้วย

๑. บทนำ
๒. วัตถุประสงค์ของแผนการดำเนินงาน
๓. ขั้นตอนการจัดทำแผนการดำเนินงาน
๔. ประโยชน์ของแผนการดำเนินงาน

ส่วนที่ ๒ บัญชีโครงการพัฒนา/กิจกรรม/ครุภัณฑ์และงบประมาณ

๑. บัญชีสรุปโครงการพัฒนาท้องถิ่น กิจกรรม และงบประมาณ (แบบ ผด. ๐๑)
๒. บัญชีโครงการพัฒนาท้องถิ่น กิจกรรมและงบประมาณ (แบบ ผด. ๐๒)
๓. บัญชีครุภัณฑ์ วัสดุ สำหรับที่ไม่ดำเนินการจัดทำเป็นโครงการพัฒนา (แบบ ผด. ๐๒/๑)

# ขั้นตอนการจัดทำแผนการดำเนินงาน

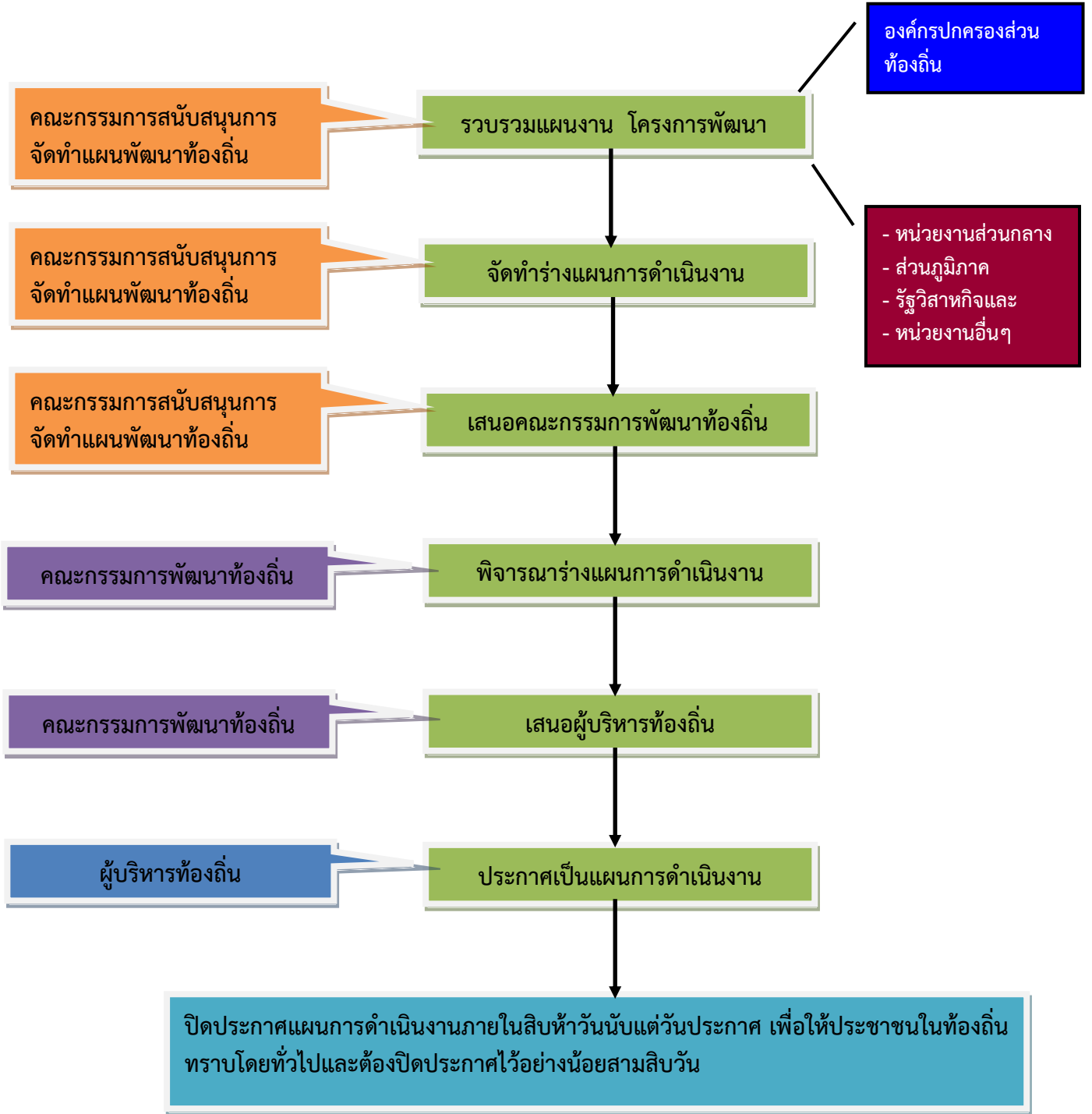

แผนภูมิ : แสดงขั้นตอนการจัดทำแผนการดำเนินงาน ประจำปีงบประมาณ พ.ศ. ๒๕๖๗

#### ๔. ประโยชน์ของแผนการดำเนินงาน

๔.๑ ทำให้แนวทางในการดำเนินงานในปีงบประมาณขององค์กรปกครองส่วนท้องถิ่น มีความชัดเจนในการปฏิบัติมากขึ้นทำให้แนวทางในการดำเนินงานในปีงบประมาณมีความชัดเจนในการปฏิบัติมากขึ้น

๔.๒ ทำให้การใช้จ่ายงบประมาณเป็นไปอย่างมีประสิทธิภาพ

๔.๓ ใช้เป็นเครื่องมือในการติดตามการดำเนินงานและการประเมินผลทำให้การติดตามและประเมินผลเมื่อสิ้นปีมีความสะดวก รวดเร็วยิ่งขึ้น

๔.๔ ใช้เป็นเครื่องมือสำคัญในการบริหารงานของผู้บริหารท้องถิ่นเพื่อควบคุมการดำเนินงานให้เป็นไปอย่างเหมาะสมและมีประสิทธิภาพ

\*\*\*\*\*



สรุปโครงการพัฒนาท้องถิ่น กิจกรรมและงบประมาณ  
แผนการดำเนินงาน ประจำปีงบประมาณ พ.ศ. ๒๕๖๗  
เทศบาลตำบลศรีสำราญ อำเภอพรเจริญ จังหวัดบึงกาฬ

\*\*\*\*\*

แบบ ผด. ๐๑

ยุทธศาสตร์	แผนงาน	จำนวนโครงการที่ ดำเนินการ	คิดเป็นร้อยละ ของโครงการ ทั้งหมด	จำนวน งบประมาณ	คิดเป็นร้อยละ ของงบประมาณ ทั้งหมด	หน่วยงานที่ รับผิดชอบ
๑. ยุทธศาสตร์การพัฒนาโครงสร้าง พื้นฐาน	๑.แผนงานอุตสาหกรรมและการโยธา	๔	๘.๑๖	๑,๕๐๐,๐๐๐	๑๒.๐๑	กองช่าง
รวม	๑	๔	๘.๑๖	๑,๕๐๐,๐๐๐	๑๒.๐๑	
๒. ยุทธศาสตร์การพัฒนาด้านงาน ส่งเสริมคุณภาพชีวิต	๑.แผนงานการศึกษา ๒.แผนงานสาธารณสุข ๓.แผนงานงบกลาง ๔.แผนงานสังคมสงเคราะห์	๗ ๘ ๘ ๑	๑๔.๒๙ ๑๖.๓๓ ๑๖.๓๓ ๒.๐๔	๒,๖๑๐,๑๕๐ ๑๖๐,๐๐๐ ๗,๗๗๐,๔๐๐ ๒,๐๐๐	๒๐.๙๐ ๑.๒๘ ๖๒.๒๓ ๐.๐๒	สำนักปลัดเทศบาล
รวม	๔	๒๔	๔๘.๙๘	๑๐,๕๔๒,๕๕๐	๘๔.๕๒	
๓. ยุทธศาสตร์การพัฒนาด้านการ วางแผน การส่งเสริมการลงทุน พาณิชย์กรรมและการท่องเที่ยว	-	-		-		สำนักปลัดเทศบาล
รวม	-	-		-		
๔. ยุทธศาสตร์การพัฒนาด้านการจัด ระเบียบชุมชน สังคม และการรักษา ความสงบเรียบร้อย	๑.แผนงานบริหารทั่วไป ๒.แผนงานการรักษาความสงบภายใน ๓. แผนงานสร้างความเข้มแข็งของชุมชน	๒ ๔ ๔	๔.๐๘ ๘.๑๖ ๘.๑๖	๒๕,๐๐๐ ๖๕,๐๐๐ ๓๕,๐๐๐	๐.๒๐ ๐.๕๒ ๐.๒๘	สำนักปลัดเทศบาล
รวม	๓	๑๐	๒๐.๔๑	๑๒๕,๐๐๐	๑.๐๐	
๕. ยุทธศาสตร์การพัฒนาด้านการ บริหารจัดการ และอนุรักษ์ ทรัพยากรธรรมชาติและสิ่งแวดล้อม	๑.แผนงานบริหารทั่วไป	๑	๒.๐๔	๓๐,๐๐๐	๐.๒๔	สำนักปลัดเทศบาล
รวม	๑	๑	๒.๐๔	๓๐,๐๐๐	๐.๒๔	

สรุปโครงการพัฒนาท้องถิ่น กิจกรรมและงบประมาณ  
 แผนการดำเนินงาน ประจำปีงบประมาณ พ.ศ. ๒๕๖๗  
 เทศบาลตำบลศรีสำราญ อำเภอพรเจริญ จังหวัดบึงกาฬ

\*\*\*\*\*

แบบ ผด. ๐๑

ยุทธศาสตร์	แผนงาน	จำนวนโครงการที่ ดำเนินการ	คิดเป็นร้อยละ ของโครงการ ทั้งหมด	จำนวน งบประมาณ	คิดเป็นร้อยละ ของงบประมาณ ทั้งหมด	หน่วยงานที่ รับผิดชอบ
๖.ยุทธศาสตร์การพัฒนาด้านศิลปะ วัฒนธรรม จารีต ประเพณีและภูมิ ปัญญาท้องถิ่น	๑.แผนงานบริหารทั่วไป	๑	๒.๐๔	๑๐,๐๐๐	๐.๐๘	สำนักปลัดเทศบาล
	๒..แผนงานการศาสนา วัฒนธรรม และ นันทนาการ	๕	๑๐.๒๐	๖๕,๐๐๐	๐.๕๒	
รวม	๒	๖	๑๒.๒๔	๗๕,๐๐๐	๐.๖๐	
๗. ยุทธศาสตร์การพัฒนาด้านระบบ การบริหารจัดการที่ดี	๑.แผนงานบริหารทั่วไป	๓	๖.๑๒	๒๐๕,๐๐๐	๑.๖๔	สำนักปลัดเทศบาล
	๒.แผนงานสาธารณสุข	๑	๒.๐๔	๑๐,๐๐๐	๐.๐๘	
รวม	๒	๔	๘.๑๖	๒๑๕,๐๐๐	๑.๗๒	
<b>รวมทั้งสิ้น</b>	<b>๑๓</b>	<b>๔๙</b>	<b>๑๐๐</b>	<b>๑๒,๔๘๗,๕๕๐</b>	<b>๑๐๐</b>	

จำนวนโครงการพัฒนาท้องถิ่น กิจกรรมและงบประมาณ  
แผนการดำเนินงาน ประจำปีงบประมาณ พ.ศ. ๒๕๖๗  
เทศบาลตำบลศรีสำราญ อำเภอพรเจริญ จังหวัดบึงกาฬ

\*\*\*\*\*

- ก. ยุทธศาสตร์จังหวัดที่ ๒ การพัฒนาโครงสร้างพื้นฐานและเพิ่มขีดความสามารถในการแข่งขันด้านการค้าและการลงทุน  
ข. ยุทธศาสตร์การพัฒนาขององค์กรปกครองส่วนท้องถิ่นในเขตจังหวัดที่ ๑ การพัฒนาด้านโครงสร้างพื้นฐาน การผังเมือง การบริหารจัดการน้ำ และส่งเสริมพลังงานทดแทน  
ยุทธศาสตร์การพัฒนาของ เทศบาลตำบลศรีสำราญ ที่ ๑ การพัฒนาด้านโครงสร้างพื้นฐาน

แบบ ผด. ๐๒

➔ แผนงานเคหะและชุมชน : งานไฟฟ้าและประปา

ลำดับที่	โครงการ	รายละเอียดของกิจกรรม ที่เกิดขึ้นจากโครงการ	งบประมาณ (บาท)	สถานที่ ดำเนินการ	หน่วยงาน รับผิดชอบ หลัก	ประจำปีงบประมาณ พ.ศ. ๒๕๖๗																
						พ.ศ. ๒๕๖๖			พ.ศ. ๒๕๖๗													
						ต.ค.	พ.ย.	ธ.ค.	ม.ค.	ก.พ.	มี.ค.	เม.ย.	พ.ค.	มิ.ย.	ก.ค.	ส.ค.	ก.ย.					
๑	อุดหนุนการไฟฟ้าส่วนภูมิภาคจังหวัดบึงกาฬ สำหรับโครงการขยายเขตไฟฟ้าจากหลังฝายห้วยข้าวเม่า บ้านนาค่านางามหมู่ที่ ๕ ถึงสวนยาง นายสุวรรณ สมแก้ว	เพื่อจ่ายเป็นเงินอุดหนุนไฟฟ้ากับการไฟฟ้าส่วนภูมิภาคจังหวัดบึงกาฬ สำหรับโครงการขยายเขตไฟฟ้าจากหลังฝายห้วยข้าวเม่า บ้านนาค่านางามหมู่ที่ ๕ ถึงสวนยาง นายสุวรรณ สมแก้ว เป็นไปตามแผนพัฒนาท้องถิ่น(พ.ศ.๒๕๖๖-๒๕๗๐) เพิ่มเติม ครั้ง ๑ ประจำปี ๒๕๖๖ หน้าที่ ๑๖ ลำดับที่ ๖ (กองช่าง)	๓๐๐,๐๐๐	เขตเทศบาลตำบลศรีสำราญขยายเขตไฟฟ้าจากหลังฝายห้วยข้าวเม่า บ้านนาค่านางามหมู่ที่ ๕ ถึงสวนยาง นายสุวรรณ สมแก้ว	กองช่าง																	
๒	อุดหนุนการไฟฟ้าส่วนภูมิภาคจังหวัดบึงกาฬ สำหรับโครงการขยายเขตไฟฟ้าเพื่อการเกษตร ถนนโนนสว่าง-บะหนองไร่ หมู่ที่ ๔	เพื่อจ่ายเป็นเงินอุดหนุนไฟฟ้ากับการไฟฟ้าส่วนภูมิภาคจังหวัดบึงกาฬ สำหรับโครงการขยายเขตไฟฟ้าเพื่อการเกษตร ถนนโนนสว่าง-บะหนองไร่ หมู่ที่ ๔ เป็นไปตามแผนพัฒนาท้องถิ่น (พ.ศ.๒๕๖๖-๒๕๗๐) หน้าที่ ๓๘ ลำดับที่ ๕ (กองช่าง)	๓๐๐,๐๐๐	เขตเทศบาลตำบลศรีสำราญขยายเขตไฟฟ้าเพื่อการเกษตร ถนนโนนสว่าง-บะหนองไร่ หมู่ที่ ๔	กองช่าง																	

จำนวนโครงการพัฒนาท้องถิ่น กิจกรรมและงบประมาณ  
แผนการดำเนินงาน ประจำปีงบประมาณ พ.ศ. ๒๕๖๗  
เทศบาลตำบลศรีสำราญ อำเภอพรเจริญ จังหวัดบึงกาฬ

\*\*\*\*\*

- ก. ยุทธศาสตร์จังหวัดที่ ๒ การพัฒนาโครงสร้างพื้นฐานและเพิ่มขีดความสามารถในการแข่งขันด้านการค้าและการลงทุน  
ข. ยุทธศาสตร์การพัฒนาขององค์กรปกครองส่วนท้องถิ่นในเขตจังหวัดที่ ๑ การพัฒนาด้านโครงสร้างพื้นฐาน การผังเมือง การบริหารจัดการน้ำ และส่งเสริมพลังงานทดแทน  
ยุทธศาสตร์การพัฒนาของ เทศบาลตำบลศรีสำราญ ที่ ๑ การพัฒนาด้านโครงสร้างพื้นฐาน

แบบ ผด. ๐๒

➔ แผนงานเคหะและชุมชน : งานไฟฟ้าและประปา

ลำดับที่	โครงการ	รายละเอียดของกิจกรรม ที่เกิดขึ้นจากโครงการ	งบประมาณ (บาท)	สถานที่ ดำเนินการ	หน่วยงาน รับผิดชอบ หลัก	ประจำปีงบประมาณ พ.ศ. ๒๕๖๗															
						พ.ศ. ๒๕๖๖			พ.ศ. ๒๕๖๗												
						ต.ค.	พ.ย.	ต.ค.	ม.ค.	ก.พ.	มี.ค.	เม.ย.	พ.ค.	มิ.ย.	ก.ค.	ส.ค.	ก.ย.				
๓	อุดหนุนการไฟฟ้าส่วนภูมิภาคจังหวัดบึงกาฬ สำหรับโครงการขยายเขตไฟฟ้าเพื่อการเกษตรจากนายสำเร็จ นนทะวงศ์ ถึงหน้าบ้าน นายวงเดือน พิมวรรณ หมู่ที่ ๒	เพื่อจ่ายเป็นเงินอุดหนุนไฟฟ้ากับการไฟฟ้าส่วนภูมิภาคจังหวัดบึงกาฬ สำหรับโครงการขยายเขตไฟฟ้าเพื่อการเกษตรจากนายสำเร็จ นนทะวงศ์ ถึงหน้าบ้าน นายวงเดือน พิมวรรณ หมู่ที่ ๒ เป็นไปตามแผนพัฒนาท้องถิ่น (พ.ศ.๒๕๖๖-๒๕๗๐) หน้าที่ ๓๗ ลำดับที่ ๔ (กองช่าง)	๖๐๐,๐๐๐	เขตเทศบาลตำบลศรีสำราญจากสวนยาง นายไล ละบาลิศ ไปปะเนียม หมู่ที่ ๖	กองช่าง																
๔	อุดหนุนการไฟฟ้าส่วนภูมิภาคจังหวัดบึงกาฬสำหรับโครงการขยายเขตไฟฟ้าจากสวนยางนายสุรียนต์ จันดาวงค์ ถึง สวนยางนายสุกัน ภูทะโล หมู่ที่ ๓	เพื่อจ่ายเป็นเงินอุดหนุนไฟฟ้ากับการไฟฟ้าส่วนภูมิภาคจังหวัดบึงกาฬ สำหรับโครงการขยายเขตไฟฟ้าจากสวนยางนายสุรียนต์ จันดาวงค์ ถึง สวนยางนายสุกัน ภูทะโล หมู่ที่ ๓ เป็นไปตามแผนพัฒนาท้องถิ่น (พ.ศ.๒๕๖๖-๒๕๗๐) เพิ่มเติม ครั้ง ๒ ประจำปี ๒๕๖๖ หน้าที่ ๖ ลำดับที่ ๕ (กองช่าง)	๓๐๐,๐๐๐	เขตเทศบาลตำบลศรีสำราญจากสวนยาง นายไล ละบาลิศ ไปปะเนียม หมู่ที่ ๖	กองช่าง																

จำนวนโครงการพัฒนาท้องถิ่น กิจกรรมและงบประมาณ  
 แผนการดำเนินงาน ประจำปีงบประมาณ พ.ศ. ๒๕๖๗  
 เทศบาลตำบลศรีสำราญ อำเภอพรเจริญ จังหวัดบึงกาฬ

\*\*\*\*\*

- ก. ยุทธศาสตร์จังหวัดที่ ๒ การพัฒนาโครงสร้างพื้นฐานและเพิ่มขีดความสามารถในการแข่งขันด้านการค้าและการลงทุน  
 ข. ยุทธศาสตร์การพัฒนาขององค์กรปกครองส่วนท้องถิ่นในเขตจังหวัดที่ ๑ การพัฒนาด้านโครงสร้างพื้นฐาน การผังเมือง การบริหารจัดการน้ำ และส่งเสริมพลังงานทดแทน  
 ยุทธศาสตร์การพัฒนาของ เทศบาลตำบลศรีสำราญ ที่ ๑ การพัฒนาด้านโครงสร้างพื้นฐาน

แบบ ผด. ๐๒

➔ แผนงานเคหะและชุมชน : งานไฟฟ้าและประปา

ลำดับที่	โครงการ	รายละเอียดของกิจกรรม ที่เกิดขึ้นจากโครงการ	งบประมาณ (บาท)	สถานที่ ดำเนินการ	หน่วยงาน รับผิดชอบ หลัก	ประจำปีงบประมาณ พ.ศ. ๒๕๖๗												
						พ.ศ. ๒๕๖๖			พ.ศ. ๒๕๖๗									
						ต.ค.	พ.ย.	ต.ค.	ม.ค.	ก.พ.	มี.ค.	เม.ย.	พ.ค.	มิ.ย.	ก.ค.	ส.ค.	ก.ย.	
รวม ๔ โครงการ			๑,๕๐๐,๐๐๐															
ยุทธศาสตร์ที่ ๒ รวมทั้งหมด จำนวน ๔ โครงการ			๑,๕๐๐,๐๐๐															

จำนวนโครงการพัฒนาท้องถิ่น กิจกรรมและงบประมาณ  
แผนการดำเนินงาน ประจำปีงบประมาณ พ.ศ. ๒๕๖๗  
เทศบาลตำบลศรีสำราญ อำเภอพรเจริญ จังหวัดบึงกาฬ

\*\*\*\*\*

- ก. ยุทธศาสตร์จังหวัดที่ ๓ ส่งเสริมการท่องเที่ยว และการจัดการทรัพยากรธรรมชาติและสิ่งแวดล้อม และพลังงานอย่างยั่งยืน  
ข. ยุทธศาสตร์การพัฒนาขององค์กรปกครองส่วนท้องถิ่นในเขตจังหวัดที่ ๓ ส่งเสริมการท่องเที่ยว และการจัดการทรัพยากรธรรมชาติและสิ่งแวดล้อม  
ยุทธศาสตร์การพัฒนาของ เทศบาลตำบลศรีสำราญ ที่ ๕ ยุทธศาสตร์พัฒนาด้านการจัดการ และการอนุรักษ์ทรัพยากรธรรมชาติและสิ่งแวดล้อม

แบบ ผด. ๐๒

➔ แผนงานบริหารทั่วไป

ลำดับที่	โครงการ	รายละเอียดของกิจกรรม ที่เกิดขึ้นจากโครงการ	งบประมาณ (บาท)	สถานที่ ดำเนินการ	หน่วยงาน รับผิดชอบ หลัก	ประจำปีงบประมาณ พ.ศ. ๒๕๖๗																
						พ.ศ. ๒๕๖๖			พ.ศ. ๒๕๖๗													
						ต.ค.	พ.ย.	ธ.ค.	ม.ค.	ก.พ.	มี.ค.	เม.ย.	พ.ค.	มิ.ย.	ก.ค.	ส.ค.	ก.ย.					
๑	โครงการอันเนื่องมาจากพระราชดำริหรือพระราชเสาวนีย์	เพื่อจ่ายเป็นค่าใช้จ่ายในการจัดกิจกรรมตามโครงการอันเนื่องมาจากพระราชดำริหรือพระราชเสาวนีย์และตามโครงการเฉลิมพระเกียรติเป็นไปตามแผนพัฒนาท้องถิ่น (พ.ศ.๒๕๖๖-๒๕๗๐) หน้าที่ ๑๖๐ ลำดับที่ ๓ (สำนักปลัดเทศบาล)	๓๐,๐๐๐	เทศบาลตำบลศรีสำราญ	สำนักปลัด																	
รวมจำนวน ๑ โครงการ			๓๐,๐๐๐																			

จำนวนโครงการพัฒนาท้องถิ่น กิจกรรมและงบประมาณ  
แผนการดำเนินงาน ประจำปีงบประมาณ พ.ศ. ๒๕๖๗  
เทศบาลตำบลศรีสำราญ อำเภอพรเจริญ จังหวัดบึงกาฬ

\*\*\*\*\*

ก. ยุทธศาสตร์จังหวัดที่ ๓ ส่งเสริมการท่องเที่ยว และการจัดการทรัพยากรธรรมชาติและสิ่งแวดล้อม และพลังงานอย่างยั่งยืน

ข. ยุทธศาสตร์การพัฒนาขององค์กรปกครองส่วนท้องถิ่นในเขตจังหวัดที่ ๔ ส่งเสริมการศึกษา เทคโนโลยีสารสนเทศ สาธารณสุข ตลอดจนอนุรักษ์ศิลปวัฒนธรรม ประเพณี และภูมิปัญญาท้องถิ่น  
ยุทธศาสตร์การพัฒนาของ เทศบาลตำบลศรีสำราญ ที่ ๖ ยุทธศาสตร์พัฒนาด้านศิลปะ วัฒนธรรม จารีตประเพณีและภูมิปัญญาท้องถิ่น

แบบ ผด. ๐๒

➔ แผนงานบริหารทั่วไป

ลำดับที่	โครงการ	รายละเอียดของกิจกรรม ที่เกิดขึ้นจากโครงการ	งบประมาณ (บาท)	สถานที่ ดำเนินการ	หน่วยงาน รับผิดชอบ หลัก	ประจำปีงบประมาณ พ.ศ. ๒๕๖๗																
						พ.ศ. ๒๕๖๖			พ.ศ. ๒๕๖๗													
						ต.ค.	พ.ย.	ธ.ค.	ม.ค.	ก.พ.	มี.ค.	เม.ย.	พ.ค.	มิ.ย.	ก.ค.	ส.ค.	ก.ย.					
๑	โครงการจัดกิจกรรมวัน เทศบาล	เพื่อจ่ายเป็นค่าใช้จ่ายการจัดกิจกรรมตามโครงการ วันเทศบาล เป็นไปตามระเบียบ กระทรวงมหาดไทยว่าด้วยค่าใช้จ่ายในการจัดงาน การจัดการแข่งขันกีฬาและการส่งนักกีฬาเข้าร่วม แข่งขันกีฬาขององค์กรปกครองส่วนท้องถิ่น พ.ศ. ๒๕๕๙ เป็นไปตามแผนพัฒนาท้องถิ่น (พ.ศ. ๒๕๖๖-๒๕๗๐) หน้าที่ ๑๖๒ ลำดับที่ ๒	๑๐,๐๐๐	ที่ทำการ เทศบาล ตำบลศรี สำราญ	สำนักปลัด			↔														
รวมจำนวน ๑ โครงการ			๑๐,๐๐๐																			

จำนวนโครงการพัฒนาท้องถิ่น กิจกรรมและงบประมาณ  
แผนการดำเนินงาน ประจำปีงบประมาณ พ.ศ. ๒๕๖๗  
เทศบาลตำบลศรีสำราญ อำเภอพรเจริญ จังหวัดบึงกาฬ

\*\*\*\*\*

ก. ยุทธศาสตร์จังหวัดที่ ๓ ส่งเสริมการท่องเที่ยว และการจัดการทรัพยากรธรรมชาติและสิ่งแวดล้อม และพลังงานอย่างยั่งยืน

ข. ยุทธศาสตร์การพัฒนาขององค์กรปกครองส่วนท้องถิ่นในเขตจังหวัดที่ ๔ ส่งเสริมการศึกษา เทคโนโลยีสารสนเทศ สาธารณสุข ตลอดจนอนุรักษ์ศิลปวัฒนธรรม ประเพณี และภูมิปัญญาท้องถิ่น  
ยุทธศาสตร์การพัฒนาของ เทศบาลตำบลศรีสำราญ ที่ ๖ ยุทธศาสตร์พัฒนาด้านศิลปะ วัฒนธรรม จารีตประเพณีและภูมิปัญญาท้องถิ่น

แบบ ผด. ๐๒

➔ แผนงานการศาสนา วัฒนธรรม และนันทนาการ

ลำดับที่	โครงการ	รายละเอียดของกิจกรรม ที่เกิดขึ้นจากโครงการ	งบประมาณ (บาท)	สถานที่ ดำเนินการ	หน่วยงาน รับผิดชอบ หลัก	ประจำปีงบประมาณ พ.ศ. ๒๕๖๗																
						พ.ศ. ๒๕๖๖			พ.ศ. ๒๕๖๗													
						ต.ค.	พ.ย.	ธ.ค.	ม.ค.	ก.พ.	มี.ค.	เม.ย.	พ.ค.	มิ.ย.	ก.ค.	ส.ค.	ก.ย.					
๑	โครงการแข่งขันกีฬา ท้องถิ่นสัมพันธ์ด้านยา เสพติด	เพื่อส่งเสริมเยาวชนและประชาชนได้เล่นกีฬาไม่ พึ่งพายาเสพติดและส่งเสริมพลานามัยแก่ ประชาชนทุกเพศทุกวัย - เป็นไปตามแผนพัฒนาท้องถิ่น (พ.ศ. ๒๕๖๖- ๒๕๗๐) เพิ่มเติม ครั้งที่ ๑ ประจำปี ๒๕๖๖ หน้า ๒๔ ลำดับที่ ๒ (สำนักปลัดเทศบาล)	๒๐,๐๐๐	เทศบาล ตำบลศรี สำราญ	สำนักปลัด																	
๒	โครงการวันสถาปนา จังหวัดบึงกาฬ	เพื่อจ่ายเป็นค่าใช้จ่ายในการดำเนินการจัด กิจกรรมต่างๆตามโครงการวันสถาปนาจังหวัดบึง กาฬ เพื่อส่งเสริมการจัดงานวันสถาปนาจังหวัดบึง กาฬ -เป็นไปตามแผนพัฒนาท้องถิ่น (พ.ศ. ๒๕๖๖- ๒๕๗๐) หน้า ๑๖๗ ลำดับที่ ๑๒ (สำนัก ปลัดเทศบาล)	๑๐,๐๐๐	เทศบาล ตำบลศรี สำราญ	สำนักปลัด																	



จำนวนโครงการพัฒนาท้องถิ่น กิจกรรมและงบประมาณ  
แผนการดำเนินงาน ประจำปีงบประมาณ พ.ศ. ๒๕๖๗  
เทศบาลตำบลศรีสำราญ อำเภอพรเจริญ จังหวัดบึงกาฬ

\*\*\*\*\*

ก. ยุทธศาสตร์จังหวัดที่ ๓ ส่งเสริมการท่องเที่ยว และการจัดการทรัพยากรธรรมชาติและสิ่งแวดล้อม และพลังงานอย่างยั่งยืน

ข. ยุทธศาสตร์การพัฒนาขององค์กรปกครองส่วนท้องถิ่นในเขตจังหวัดที่ ๔ ส่งเสริมการศึกษา เทคโนโลยีสารสนเทศ สาธารณสุข ตลอดจนอนุรักษ์ศิลปวัฒนธรรม ประเพณี และภูมิปัญญาท้องถิ่น  
ยุทธศาสตร์การพัฒนาของ เทศบาลตำบลศรีสำราญ ที่ ๖ ยุทธศาสตร์พัฒนาด้านศิลปะ วัฒนธรรม จารีตประเพณีและภูมิปัญญาท้องถิ่น

แบบ ผด. ๐๒

➔ แผนงานการศาสนา วัฒนธรรม และนันทนาการ

ลำดับที่	โครงการ	รายละเอียดของกิจกรรม ที่เกิดขึ้นจากโครงการ	งบประมาณ (บาท)	สถานที่ ดำเนินการ	หน่วยงาน รับผิดชอบ หลัก	ประจำปีงบประมาณ พ.ศ. ๒๕๖๗																
						พ.ศ. ๒๕๖๖			พ.ศ. ๒๕๖๗													
						ต.ค.	พ.ย.	ธ.ค.	ม.ค.	ก.พ.	มี.ค.	เม.ย.	พ.ค.	มิ.ย.	ก.ค.	ส.ค.	ก.ย.					
๓	โครงการวันสถาปนา จังหวัดบึงกาฬ	เพื่อจ่ายเป็นค่าใช้จ่ายในการดำเนินการจัด กิจกรรมต่างๆตามโครงการวันสถาปนาจังหวัดบึง กาฬ เพื่อส่งเสริมการจัดงานวันสถาปนาจังหวัดบึง กาฬ เป็นไปตามแผนพัฒนา(พ.ศ. ๒๕๖๖-๒๕๗๐) หน้า ๑๖๗ ลำดับที่ ๑๒	๑๐,๐๐๐	เทศบาล ตำบลศรี สำราญ	สำนักปลัด			↔														
๔	โครงการส่งเสริม กิจกรรมด้านคุณธรรม จริยธรรมการเรียนรู้ วัฒนธรรมไทยของเด็ก และเยาวชน	เพื่อทำนุบำรุงศาสนาพัฒนาจิตใจเด็กและเยาวชน เป็นการสร้างเสริมคุณภาพชีวิตที่ดี ส่งเสริม คุณธรรม จริยธรรมเด็กและเยาวชน เป็นไปตาม แผนพัฒนาท้องถิ่น (พ.ศ.๒๕๖๖-๒๕๗๐) หน้า ๑๖๖ ลำดับที่ ๘ (สำนักปลัดเทศบาล)	๕,๐๐๐	เทศบาล ตำบลศรี สำราญ	สำนักปลัด															↔		
๕	อุดหนุนอำเภอพรเจริญ สำหรับโครงการส่งเสริม การท่องเที่ยวงาน ประเพณีเฉลิมฉลอง อำเภอพรเจริญ	เพื่อส่งเสริมการท่องเที่ยวของอำเภอพรเจริญและ การมีส่วนร่วมของประชาชนในการพัฒนาท้องถิ่น -เป็นไปตามแผนพัฒนาท้องถิ่น (พ.ศ. ๒๕๖๖- ๒๕๗๐) เพิ่มเติม ครั้งที่ ๑ ประจำปี ๒๕๖๖ หน้า ๒๓ ลำดับที่ ๑ (สำนักปลัดเทศบาล)	๒๐,๐๐๐	เทศบาล ตำบลศรี สำราญ	สำนักปลัด	←															→	
รวมจำนวน ๕ โครงการ			๖๕,๐๐๐																			
ยุทธศาสตร์ที่ ๓ รวมทั้งหมดจำนวน ๗ โครงการ			๑๐๕,๐๐๐																			

จำนวนโครงการพัฒนาท้องถิ่น กิจกรรมและงบประมาณ  
แผนการดำเนินงาน ประจำปีงบประมาณ พ.ศ. ๒๕๖๗  
เทศบาลตำบลศรีสำราญ อำเภอพรเจริญ จังหวัดบึงกาฬ

\*\*\*\*\*

ก. ยุทธศาสตร์จังหวัดที่ ๔ การพัฒนาคน สังคม และความมั่นคงสู่สังคมสงบสุข

ข. ยุทธศาสตร์การพัฒนาขององค์กรปกครองส่วนท้องถิ่นในเขตจังหวัดที่ ๒ การส่งเสริมการเกษตร อาชีพ และคุณภาพชีวิตประชาชน

ยุทธศาสตร์การพัฒนาของ เทศบาลตำบลศรีสำราญ ที่ ๒ การพัฒนาด้านงานส่งเสริมคุณภาพชีวิต

แบบ ผด. ๐๒

➔ แผนงานการศึกษา : งานระดับก่อนวัยเรียนและประถมศึกษา

ลำดับที่	โครงการ	รายละเอียดของกิจกรรม ที่เกิดขึ้นจากโครงการ	งบประมาณ (บาท)	สถานที่ ดำเนินการ	หน่วยงาน รับผิดชอบ หลัก	ประจำปีงบประมาณ พ.ศ. ๒๕๖๗																	
						พ.ศ. ๒๕๖๖			พ.ศ. ๒๕๖๗														
						ต.ค.	พ.ย.	ธ.ค.	ม.ค.	ก.พ.	มี.ค.	เม.ย.	พ.ค.	มิ.ย.	ก.ค.	ส.ค.	ก.ย.						
๑	โครงการวันเด็ก แห่งชาติ	เพื่อให้เด็กและเยาวชนได้ความรู้ความสนุกสนาน เพลิดเพลินเกิดการเรียนรู้และนำไปประยุกต์ใช้ใน อนาคต เป็นไปตามแผนพัฒนาท้องถิ่น (พ.ศ. ๒๕๖๖-๒๕๗๐) หน้า ๑๑๘ ลำดับที่ ๙	๕,๐๐๐	ศูนย์พัฒนา เด็กเล็กใน สังกัด เทศบาล ตำบลศรี สำราญ	สำนักปลัด				↔														
๒	โครงการสนับสนุน กิจกรรมพัฒนาผู้เรียน (ค่ารายหัว)สำหรับ ศูนย์พัฒนาเด็กเล็กใน สังกัดเทศบาลตำบล ศรีสำราญ	เพื่อจ่ายเป็นค่าจัดการเรียนการสอน(รายหัว)สำหรับ จำนวน ๑๔๖,๘๘๐ บาท ศูนย์พัฒนาเด็กเล็กในสังกัด เทศบาลตำบลศรีสำราญให้เพียงพอให้กับศูนย์ พัฒนาเด็กเล็กในสังกัดเทศบาลตำบลศรีสำราญ จำนวนเด็ก ๘๐ คน ในอัตราคนละ ๑,๘๓๖ บาท/ปี ตามหนังสือกระทรวงมหาดไทย ด่วนที่สุด ที่ มท ๐๘๑๖.๒/ว ๕๕๓๗ ลงวันที่ ๒๓ มิถุนายน ๒๕๖๖ เป็นไปตามแผนพัฒนาท้องถิ่น(พ.ศ.๒๕๖๖-๒๕๗๐) แก้ไขครั้งที่ ๑ ประจำปี ๒๕๖๕ หน้า ที่ ๗ ลำดับที่ ๔	๑๔๖,๘๘๐	ศูนย์พัฒนา เด็กเล็กใน สังกัด เทศบาล ตำบลศรี สำราญ	สำนักปลัด	←																	→

จำนวนโครงการพัฒนาท้องถิ่น กิจกรรมและงบประมาณ  
แผนการดำเนินงาน ประจำปีงบประมาณ พ.ศ. ๒๕๖๗  
เทศบาลตำบลศรีสำราญ อำเภอพรเจริญ จังหวัดบึงกาฬ

\*\*\*\*\*

ก. ยุทธศาสตร์จังหวัดที่ ๔ การพัฒนาคน สังคม และความมั่นคงสู่สังคมสงบสุข

ข. ยุทธศาสตร์การพัฒนาขององค์กรปกครองส่วนท้องถิ่นในเขตจังหวัดที่ ๒ การส่งเสริมการเกษตร อาชีพ และคุณภาพชีวิตประชาชน

ยุทธศาสตร์การพัฒนาของ เทศบาลตำบลศรีสำราญ ที่ ๒ การพัฒนาด้านงานส่งเสริมคุณภาพชีวิต

แบบ ผด. ๐๒

➔ แผนงานการศึกษา : งานระดับก่อนวัยเรียนและประถมศึกษา

ลำดับที่	โครงการ	รายละเอียดของกิจกรรม ที่เกิดขึ้นจากโครงการ	งบประมาณ (บาท)	สถานที่ ดำเนินการ	หน่วยงาน รับผิดชอบ หลัก	ประจำปีงบประมาณ พ.ศ. ๒๕๖๗																
						พ.ศ. ๒๕๖๖			พ.ศ. ๒๕๖๗													
						ต.ค.	พ.ย.	ธ.ค.	ม.ค.	ก.พ.	มี.ค.	เม.ย.	พ.ค.	มิ.ย.	ก.ค.	ส.ค.	ก.ย.					
๓	โครงการสนับสนุน กิจกรรมพัฒนา ผู้เรียนสำหรับศูนย์ พัฒนาเด็กเล็กใน สังกัดเทศบาล ตำบลศรีสำราญ	เพื่อจ่ายเป็นค่าใช้จ่ายในการจัดการเรียนการศึกษา จำนวน ๑๐๒,๓๒๐ บาท สำหรับศูนย์พัฒนาเด็กเล็กในสังกัดเทศบาลตำบลศรี สำราญ จำนวนเด็กเล็ก ๘๐ คน ๑.๓.๑ ค่าหนังสือเรียน อัตรา ๒๐๐ บาท/คน/ปี จำนวน ๑๖,๐๐๐ บาท ๑.๓.๒ ค่าอุปกรณ์การเรียน อัตรา ๒๕๐ บาท/คน/ปี จำนวน ๒๓,๒๐๐ บาท ๑.๓.๓ ค่าเครื่องแบบนักเรียน อัตรา ๓๒๕ บาท/คน/ปี จำนวน ๒๖,๐๐๐ บาท ๑.๓.๔ ค่ากิจกรรมพัฒนาผู้เรียน อัตรา ๔๖๔ บาท/คน/ปี จำนวน ๓๗,๑๒๐ บาท ตามหนังสือกระทรวงมหาดไทย ด่วนที่สุด ที่ มท ๐๘๑๖.๒/ว ๕๕๓๗ ลงวันที่ ๒๓ มิถุนายน ๒๕๖๖ เป็นไป ตามแผนพัฒนาท้องถิ่น(พ.ศ.๒๕๖๖-๒๕๗๐) หน้าที่ ๑๑๗ ลำดับที่ ๗ (สำนักปลัดเทศบาล)	๑๐๒,๓๒๐	ศูนย์พัฒนา เด็กเล็กใน สังกัด เทศบาล ตำบลศรี สำราญ	สำนักปลัด																	

จำนวนโครงการพัฒนาท้องถิ่น กิจกรรมและงบประมาณ  
 แผนการดำเนินงาน ประจำปีงบประมาณ พ.ศ. ๒๕๖๗  
 เทศบาลตำบลศรีสำราญ อำเภอพรเจริญ จังหวัดบึงกาฬ

\*\*\*\*\*

- ก. ยุทธศาสตร์จังหวัดที่ ๔ การพัฒนาคน สังคม และความมั่นคงสู่สังคมสงบสุข
- ข. ยุทธศาสตร์การพัฒนาขององค์กรปกครองส่วนท้องถิ่นในเขตจังหวัดที่ ๒ การส่งเสริมการเกษตร อาชีพ และคุณภาพชีวิตประชาชน
- ยุทธศาสตร์การพัฒนาของ เทศบาลตำบลศรีสำราญ ที่ ๒ การพัฒนาด้านงานส่งเสริมคุณภาพชีวิต

แบบ ผด. ๐๒

➔ แผนงานการศึกษา : งานระดับก่อนวัยเรียนและประถมศึกษา

ลำดับที่	โครงการ	รายละเอียดของกิจกรรม ที่เกิดขึ้นจากโครงการ	งบประมาณ (บาท)	สถานที่ ดำเนินการ	หน่วยงาน รับผิดชอบ หลัก	ประจำปีงบประมาณ พ.ศ. ๒๕๖๗														
						พ.ศ. ๒๕๖๖			พ.ศ. ๒๕๖๗											
						ต.ค.	พ.ย.	ธ.ค.	ม.ค.	ก.พ.	มี.ค.	เม.ย.	พ.ค.	มิ.ย.	ก.ค.	ส.ค.	ก.ย.			
๔	โครงการ อาหาร กลางวัน สำหรับศูนย์ พัฒนาเด็ก เล็กในสังกัด เทศบาล ตำบลศรี สำราญ	เพื่อจ่ายเป็นค่าจัดหาอาหารกลางวัน ๑.ให้กับศูนย์พัฒนาเด็กเล็กเทศบาลตำบลศรีสำราญ จำนวน เด็ก เล็ก ๕๐ คน ในอัตราคนละ ๒๗ บาท/คน/วัน จำนวน ๒๔๕ วัน เป็นเงิน ๓๓๐,๗๕๐ บาท ตามหนังสือกระทรวงมหาดไทย ด่วน ที่สุด ที่ มท ๐๘๑๖.๒/ว ๕๕๓๗ ลงวันที่ ๒๓ มิถุนายน ๒๕๖๖ เป็นไปตามแผนพัฒนาท้องถิ่น (พ.ศ. ๒๕๖๖-๒๕๗๐ หน้า ๑๑๖ ลำดับที่ ๕(สำนักปลัดเทศบาล) ๒.ให้กับศูนย์พัฒนาเด็กเล็กวัดแสงสว่างภูมิ จำนวนเด็กเล็ก ๓๐ คนในอัตราคนละ ๓๖ บาท/คน/วัน จำนวน ๒๔๕ วัน เป็นเงิน ๒๖๔,๖๐๐ บาท ตามหนังสือกระทรวงมหาดไทย ด่วนที่สุด ที่ มท ๐๘๑๖.๒/ว ๕๕๓๗ ลงวันที่ ๒๓ มิถุนายน ๒๕๖๖ เป็นไปตาม แผนพัฒนาท้องถิ่น (พ.ศ. ๒๕๖๖-๒๕๗๐) แก้ไขครั้งที่ ๑ ประจำปี ๒๕๖๕ หน้า ๖ ลำดับที่ ๑ (สำนักปลัดเทศบาล)	๕๙๕,๓๕๐	ศูนย์พัฒนา เด็กเล็กใน สังกัด เทศบาล ตำบลศรี สำราญ	สำนักปลัด	←														→

จำนวนโครงการพัฒนาท้องถิ่น กิจกรรมและงบประมาณ  
แผนการดำเนินงาน ประจำปีงบประมาณ พ.ศ. ๒๕๖๗  
เทศบาลตำบลศรีสำราญ อำเภอพรเจริญ จังหวัดบึงกาฬ  
\*\*\*\*\*

ก. ยุทธศาสตร์จังหวัดที่ ๔ การพัฒนาคน สังคม และความมั่นคงสู่สังคมสุข

ข. ยุทธศาสตร์การพัฒนาขององค์กรปกครองส่วนท้องถิ่นในเขตจังหวัดที่ ๒ การส่งเสริมการเกษตร อาชีพ และคุณภาพชีวิตประชาชน

แบบ ผด. ๐๒

ยุทธศาสตร์การพัฒนาของ เทศบาลตำบลศรีสำราญ ที่ ๒ การพัฒนาด้านงานส่งเสริมคุณภาพชีวิต

➔ แผนงานการศึกษา : งานระดับก่อนวัยเรียนและประถมศึกษา

ลำดับที่	โครงการ	รายละเอียดของกิจกรรม ที่เกิดขึ้นจากโครงการ	งบประมาณ (บาท)	สถานที่ ดำเนินการ	หน่วยงาน รับผิดชอบ หลัก	ประจำปีงบประมาณ พ.ศ. ๒๕๖๗										
						พ.ศ. ๒๕๖๖			พ.ศ. ๒๕๖๗							
						ต.ค.	พ.ย.	ธ.ค.	ม.ค.	ก.พ.	มี.ค.	เม.ย.	พ.ค.	มิ.ย.	ก.ค.	ส.ค.
๕	อุดหนุนโรงเรียน บ้านโคกหนองลาด	เพื่อจ่ายเป็นเงินอุดหนุนค่าอาหารกลางวัน สำหรับเด็ก เล็กเด็กอนุบาลและเด็ก ป.๑-ป.๖ จำนวน ๑๙๓ คน อัตรามื้อละ ๒๒ บาท/วัน จำนวน ๒๐๐ วัน - เป็นไปตามระเบียบกระทรวงมหาดไทยว่าด้วยเงิน อุดหนุนขององค์กรปกครองส่วนท้องถิ่น พ.ศ. ๒๕๕๙ - เป็นไปตามแผนพัฒนาท้องถิ่น (พ.ศ. ๒๕๖๖ - พ.ศ. ๒๕๗๐) แก้ไขครั้งที่ ๑ ประจำปี ๒๕๖๕ หน้าที่ ๖ ลำดับที่ ๒ (สำนักปลัดเทศบาล)	๘๔๙,๒๐๐	โรงเรียน บ้านโคก หนองลาด	สำนักปลัด	←-----→										
๖	อุดหนุนโรงเรียน บ้านนาค่านาโน	เพื่อจ่ายเป็นเงินอุดหนุนค่าอาหารกลางวัน สำหรับเด็ก เล็กเด็กอนุบาลและเด็ก ป.๑-ป.๖ จำนวน ๑๔๗ คน อัตรามื้อละ ๒๒ บาท/วัน จำนวน ๒๐๐ - เป็นไปตามระเบียบกระทรวงมหาดไทยว่าด้วยเงิน อุดหนุนขององค์กรปกครองส่วนท้องถิ่น พ.ศ. ๒๕๕๙ - เป็นไปตามแผนพัฒนาท้องถิ่น (พ.ศ. ๒๕๖๖ - พ.ศ. ๒๕๗๐) แก้ไขครั้งที่ ๑ ประจำปี ๒๕๖๕ หน้าที่ ๖ ลำดับที่ ๒ (สำนักปลัดเทศบาล)	๖๔๖,๘๐๐	โรงเรียน บ้านนาค่านา โน	สำนักปลัด	←-----→ ←-----→ ←-----→ ←-----→										

จำนวนโครงการพัฒนาท้องถิ่น กิจกรรมและงบประมาณ  
แผนการดำเนินงาน ประจำปีงบประมาณ พ.ศ. ๒๕๖๗  
เทศบาลตำบลศรีสำราญ อำเภอพรเจิญ จังหวัดบึงกาฬ

\*\*\*\*\*

ก. ยุทธศาสตร์จังหวัดที่ ๔ การพัฒนาคน สังคม และความมั่นคงสู่สังคมสงบสุข

ข. ยุทธศาสตร์การพัฒนาของ อปท. ในเขตจังหวัดที่ ๒ การส่งเสริมการเกษตร อาชีพ และคุณภาพชีวิตประชาชน

ยุทธศาสตร์การพัฒนาของ เทศบาลตำบลศรีสำราญ ที่ ๒ การพัฒนาดำเนินงานส่งเสริมคุณภาพชีวิต

แบบ ผด. ๐๒

➔ แผนงานการศึกษา : งานระดับก่อนวัยเรียนและประถมศึกษา

ลำดับที่	โครงการ	รายละเอียดของกิจกรรม ที่เกิดขึ้นจากโครงการ	งบประมาณ (บาท)	สถานที่ ดำเนินการ	หน่วยงาน รับผิดชอบ หลัก	ประจำปีงบประมาณ พ.ศ. ๒๕๖๗																				
						พ.ศ. ๒๕๖๖			พ.ศ. ๒๕๖๗																	
						ต.ค.	พ.ย.	ธ.ค.	ม.ค.	ก.พ.	มี.ค.	เม.ย.	พ.ค.	มิ.ย.	ก.ค.	ส.ค.	ก.ย.									
๗	อุดหนุนโครงการ สนับสนุนค่าใช้จ่าย การบริหาร สถานศึกษา (อาหาร กลางวัน) โรงเรียน สังกัดสำนักงาน คณะกรรมการ การศึกษาขั้นพื้นฐาน (สพฐ.) (อุดหนุน โรงเรียนบ้านเหล่า ใหญ่)	เพื่อจ่ายเป็นเงินอุดหนุนค่าอาหารกลางวัน สำหรับเด็ก เล็กเด็กอนุบาลและเด็ก ป.๑-ป.๖ จำนวน ๖๕ คน อัตรามื้อละ ๒๗ บาท/วัน จำนวน ๒๐๐ - เป็นไปตามระเบียบกระทรวงมหาดไทยว่าด้วยเงิน อุดหนุนขององค์กรปกครองส่วนท้องถิ่น พ.ศ. ๒๕๕๙ - เป็นไปตามแผนพัฒนาท้องถิ่น (พ.ศ. ๒๕๖๖ - พ.ศ. ๒๕๗๐) แก้ไขครั้งที่ ๑ ประจำปี ๒๕๖๕ หน้าที่ ๖ ลำดับที่ ๒ (สำนักปลัดเทศบาล)	๒๖๔,๖๐๐	โรงเรียน บ้านเหล่า ใหญ่	สำนักปลัด																					
		รวม ๗ โครงการ	๒,๖๑๐,๑๕๐																							

จำนวนโครงการพัฒนาท้องถิ่น กิจกรรมและงบประมาณ  
แผนการดำเนินงาน ประจำปีงบประมาณ พ.ศ. ๒๕๖๗  
เทศบาลตำบลศรีสำราญ อำเภอพรเจริญ จังหวัดบึงกาฬ

\*\*\*\*\*

- ก. ยุทธศาสตร์จังหวัดที่ ๔ การพัฒนาคน สังคม และความมั่นคงสู่สังคมสงบสุข  
 ข. ยุทธศาสตร์การพัฒนาของ อปท. ในเขตจังหวัดที่ ๒ การส่งเสริมการเกษตร อาชีพ และคุณภาพชีวิตประชาชน  
 ยุทธศาสตร์การพัฒนาของ เทศบาลตำบลศรีสำราญ ที่ ๒ การพัฒนาด้านงานส่งเสริมคุณภาพชีวิต

แบบ ผด. ๐๒

➔ แผนงานสาธารณสุข : งานบริการสาธารณสุขและงานสาธารณสุขอื่นๆ

ลำดับที่	โครงการ	รายละเอียดของกิจกรรม ที่เกิดขึ้นจากโครงการ	งบประมาณ (บาท)	สถานที่ ดำเนินการ	หน่วยงาน รับผิดชอบ หลัก	ประจำปีงบประมาณ พ.ศ. ๒๕๖๗															
						พ.ศ. ๒๕๖๖			พ.ศ. ๒๕๖๗												
						ต.ค.	พ.ย.	ธ.ค.	ม.ค.	ก.พ.	มี.ค.	เม.ย.	พ.ค.	มิ.ย.	ก.ค.	ส.ค.	ก.ย.				
๑	การควบคุมและ ป้องกันโรค ไข้เลือดออกกรณี เกิดการระบาด ของโรคในชุมชน	เพื่อจ่ายเป็นค่าใช้จ่ายในการควบคุมและป้องกัน ไข้เลือดออกกรณีเกิดการระบาดของโรคในชุมชนเป็นไป ตามแผนพัฒนาท้องถิ่น (พ.ศ.๒๕๖๖-๒๕๗๐) หน้า ๑๓๗ ลำดับที่ ๑	๒๐,๐๐๐	พื้นที่ใน ตำบลศรี สำราญ	สำนัก ปลัดเทศบาล	←															→
๒	เงินอุดหนุนให้กับ คณะกรรมการ หมู่บ้าน หมู่ที่ ๑ บ้านนาคำ เพื่อ ดำเนินโครงการ ตามพระราชดำริ ด้านสาธารณสุข	๑. โครงการสืบสานพระราชปณิธานสมเด็จพระเจ้า ณม หมู่ที่ ๑ จำนวน ๖,๐๐๐ บาท ๒. โครงการสัตว์ปลอดโรคคนปลอดภัยจากโรคพิษสุนัขบ้า ตาม พระปณิธานศาสตราจารย์ ดร.สมเด็จพระเจ้าลูกเธอ เจ้าฟ้าจุฬา ภรณวลัยลักษณ์ อัครราชกุมารี หมู่ที่ ๑ จำนวน ๗,๔๐๐ บาท ๓. โครงการตรวจสุขภาพเคลื่อนที่ สมเด็จพระเจ้าลูกเธอเจ้าฟ้า จุฬาภรณวลัยลักษณ์ อัครราชกุมารี หมู่ที่ ๑ จำนวน ๖,๖๐๐ บาท เป็นไปตามระเบียบกระทรวงมหาดไทยว่าด้วยเงินอุดหนุนของ องค์การปกครองส่วนท้องถิ่นพ.ศ. ๒๕๕๙ และที่แก้ไขเพิ่มเติม และ หนังสือกรมส่งเสริมการปกครองท้องถิ่น ด่วนที่สุด ที่ มท ๐๘๑๙.๒/ว ๑๕๐๔ ลงวันที่ ๒๒ พฤษภาคม ๒๕๖๓ เป็นไปตามแผนพัฒนาท้องถิ่น ( พ.ศ. ๒๕๖๖ ถึง พ.ศ. ๒๕๗๐) หน้าที่ ๑๒๘ ลำดับที่ ๑,๒ และหน้า ๑๒๘ ลำดับที่ ๓	๒๐,๐๐๐	หมู่ที่ ๑ บ้านนาคำ	สำนัก ปลัดเทศบาล	←															→

จำนวนโครงการพัฒนาท้องถิ่น กิจกรรมและงบประมาณ  
แผนการดำเนินงาน ประจำปีงบประมาณ พ.ศ. ๒๕๖๗  
เทศบาลตำบลศรีสำราญ อำเภอพรเจริญ จังหวัดบึงกาฬ

\*\*\*\*\*

- ก. ยุทธศาสตร์จังหวัดที่ ๔ การพัฒนาคน สังคม และความมั่นคงสู่สังคมสงบสุข  
ข. ยุทธศาสตร์การพัฒนาของ อปท. ในเขตจังหวัดที่ ๒ การส่งเสริมการเกษตร อาชีพ และคุณภาพชีวิตประชาชน  
ยุทธศาสตร์การพัฒนาของ เทศบาลตำบลศรีสำราญ ที่ ๒ การพัฒนาดำเนินงานส่งเสริมคุณภาพชีวิต

แบบ ผด. ๐๒

➔แผนงานสาธารณสุข : งานบริการสาธารณสุขและงานสาธารณสุขอื่นๆ

ลำดับที่	โครงการ	รายละเอียดของกิจกรรม ที่เกิดขึ้นจากโครงการ	งบประมาณ (บาท)	สถานที่ ดำเนินการ	หน่วยงาน รับผิดชอบ หลัก	ประจำปีงบประมาณ พ.ศ. ๒๕๖๗										
						พ.ศ. ๒๕๖๖			พ.ศ. ๒๕๖๗							
						ต.ค.	พ.ย.	ธ.ค.	ม.ค.	ก.พ.	มี.ค.	เม.ย.	พ.ค.	มิ.ย.	ก.ค.	ส.ค.
๓	เงินอุดหนุนคณะกรรมการหมู่บ้าน หมู่ที่ ๒ บ้านเหล่าใหญ่เพื่อจ่ายเป็นเงินอุดหนุนให้กับคณะกรรมการหมู่บ้าน หมู่ที่ ๒ บ้านเหล่าใหญ่ เพื่อดำเนินโครงการตามพระราชดำริด้านสาธารณสุข	๑. โครงการสืบสานพระราชปณิธานสมเด็จพระเจ้าด้านภัยมะเร็งเต้านม หมู่ที่ ๒ จำนวน ๖,๐๐๐ บาท ๒. โครงการสัตว์ปลอดโรคคนปลอดภัยจากโรคพิษสุนัขบ้า ตามพระปณิธานศาสตราจารย์ ดร. สมเด็จพระเจ้าลูกเธอ เจ้าฟ้าจุฬาภรณวลัยลักษณ์ อัครราชกุมารี หมู่ที่ ๒ จำนวน ๗,๔๐๐ บาท ๓. โครงการตรวจสุขภาพเคลื่อนที่ สมเด็จพระเจ้าลูกเธอเจ้าฟ้าจุฬาภรณวลัยลักษณ์ อัครราชกุมารี หมู่ที่ ๒ จำนวน ๖,๖๐๐ บาท เป็นไปตามระเบียบกระทรวงมหาดไทยว่าด้วยเงินอุดหนุนขององค์กรปกครองส่วนท้องถิ่นพ.ศ. ๒๕๕๙ และที่แก้ไขเพิ่มเติม และหนังสือกรมส่งเสริมการปกครองท้องถิ่น ด่วนที่สุด ที่ มท ๐๘๑๙.๒/ว ๑๕๐๔ ลงวันที่ ๒๒ พฤษภาคม ๒๕๖๓ เป็นไปตามแผนพัฒนาท้องถิ่น ( พ.ศ. ๒๕๖๖ ถึง พ.ศ. ๒๕๗๐) หน้าที่ ๑๒๘ ลำดับที่ ๔ และหน้า ๑๒๙ ลำดับที่ ๕,๖	๒๐,๐๐๐	หมู่ที่ ๒ บ้านเหล่าใหญ่	สำนักปลัด	←————→										



จำนวนโครงการพัฒนาท้องถิ่น กิจกรรมและงบประมาณ  
แผนการดำเนินงาน ประจำปีงบประมาณ พ.ศ. ๒๕๖๗  
เทศบาลตำบลศรีสำราญ อำเภอพรเจริญ จังหวัดบึงกาฬ

\*\*\*\*\*

ก. ยุทธศาสตร์จังหวัดที่ ๔ การพัฒนาคน สังคม และความมั่นคงสู่สังคมสงบสุข

ข. ยุทธศาสตร์การพัฒนาของ อปท. ในเขตจังหวัดที่ ๒ การส่งเสริมการเกษตร อาชีพ และคุณภาพชีวิตประชาชน

ยุทธศาสตร์การพัฒนาของ เทศบาลตำบลศรีสำราญ ที่ ๒ การพัฒนาดำเนินงานส่งเสริมคุณภาพชีวิต

แบบ ผด. ๐๒

➔ แผนงานสาธารณสุข : งานบริการสาธารณสุขและงานสาธารณสุขอื่นๆ

ลำดับที่	โครงการ	รายละเอียดของกิจกรรม ที่เกิดขึ้นจากโครงการ	งบประมาณ (บาท)	สถานที่ ดำเนินการ	หน่วยงาน รับผิดชอบ หลัก	ประจำปีงบประมาณ พ.ศ. ๒๕๖๗																
						พ.ศ. ๒๕๖๖			พ.ศ. ๒๕๖๗													
						ต.ค.	พ.ย.	ธ.ค.	ม.ค.	ก.พ.	มี.ค.	เม.ย.	พ.ค.	มิ.ย.	ก.ค.	ส.ค.	ก.ย.					
๔	เงินอุดหนุนคณะกรรมการหมู่บ้าน หมู่ที่ ๓ บ้านหนองลาดเพื่อจ่ายเป็นเงินอุดหนุนให้กับคณะกรรมการหมู่บ้าน หมู่ที่ ๓ บ้านหนองลาด เพื่อดำเนินโครงการตามพระราชดำริด้านสาธารณสุข	๑. โครงการสืบสานพระราชปณิธานสมเด็จพระเจ้าตากสินมหาราชเรื่องต้านภัยมะเร็งเต้านม หมู่ที่ ๓ จำนวน ๖,๐๐๐ บาท ๒. โครงการสัตว์ปลอดโรคคนปลอดภัยจากโรคพิษสุนัขบ้า ตามพระปณิธานศาสตราจารย์ ดร. สมเด็จพระเจ้าลูกเธอ เจ้าฟ้าจุฬาภรณวลัยลักษณ์ อัครราชกุมารี หมู่ที่ ๓ จำนวน ๗,๔๐๐ บาท ๓. โครงการตรวจสุขภาพเคลื่อนที่ สมเด็จพระเจ้าลูกเธอเจ้าฟ้าจุฬาภรณวลัยลักษณ์ อัครราชกุมารี หมู่ที่ ๓ จำนวน ๖,๖๐๐ บาทเป็นไปตามระเบียบกระทรวงมหาดไทยว่าด้วยเงินอุดหนุนขององค์กรปกครองส่วนท้องถิ่นพ.ศ. ๒๕๕๙ และที่แก้ไขเพิ่มเติม และหนังสือกรมส่งเสริมการปกครองท้องถิ่น ด่วนที่สุด ที่ มท ๐๘๑๙.๒/ว ๑๕๐๔ ลงวันที่ ๒๒ พฤษภาคม ๒๕๖๓ เป็นไปตามแผนพัฒนาท้องถิ่น ( พ.ศ. ๒๕๖๖ ถึง พ.ศ. ๒๕๗๐) หน้าที่ ๑๓๐ ลำดับที่ ๗,๘ และหน้า ๑๓๑ ลำดับที่ ๙	๒๐,๐๐๐	หมู่ที่ ๓ บ้านหนองลาด	สำนักปลัด																	

จำนวนโครงการพัฒนาท้องถิ่น กิจกรรมและงบประมาณ  
แผนการดำเนินงาน ประจำปีงบประมาณ พ.ศ. ๒๕๖๗  
เทศบาลตำบลศรีสำราญ อำเภอพรเจริญ จังหวัดบึงกาฬ

\*\*\*\*\*

- ก. ยุทธศาสตร์จังหวัดที่ ๔ การพัฒนาคน สังคม และความมั่นคงสู่สังคมสงบสุข  
 ข. ยุทธศาสตร์การพัฒนาของ อปท. ในเขตจังหวัดที่ ๒ การส่งเสริมการเกษตร อาชีพ และคุณภาพชีวิตประชาชน  
 ยุทธศาสตร์การพัฒนาของ เทศบาลตำบลศรีสำราญ ที่ ๒ การพัฒนาดำเนินงานส่งเสริมคุณภาพชีวิต

แบบ ผด. ๐๒

➔ แผนงานสาธารณสุข : งานบริการสาธารณสุขและงานสาธารณสุขอื่นๆ

ลำดับที่	โครงการ	รายละเอียดของกิจกรรม ที่เกิดขึ้นจากโครงการ	งบประมาณ (บาท)	สถานที่ ดำเนินการ	หน่วยงาน รับผิดชอบ หลัก	ประจำปีงบประมาณ พ.ศ. ๒๕๖๗																	
						พ.ศ. ๒๕๖๖			พ.ศ. ๒๕๖๗														
						ต.ค.	พ.ย.	ธ.ค.	ม.ค.	ก.พ.	มี.ค.	เม.ย.	พ.ค.	มิ.ย.	ก.ค.	ส.ค.	ก.ย.						
๕	เงินอุดหนุนคณะกรรมการหมู่บ้าน หมู่ที่ ๔ บ้านโนนสว่างเพื่อจ่ายเป็นเงินอุดหนุนให้กับคณะกรรมการหมู่บ้าน หมู่ที่ ๔ บ้านโนนสว่าง เพื่อดำเนินโครงการตามพระราชดำริด้านสาธารณสุข	๑. โครงการสืบสานพระราชปณิธานสมเด็จพระเจ้าลูกเธอเจ้าฟ้าจุฬาภรณวลัยลักษณ์ อัครราชกุมารี หมู่ที่ ๔ จำนวน ๖,๐๐๐ บาท ๒. โครงการสัตว์ปลอดโรคคนปลอดภัยจากโรคพิษสุนัขบ้า ตามพระปณิธานศาสตราจารย์ ดร.สมเด็จพระเจ้าลูกเธอ เจ้าฟ้าจุฬาภรณวลัยลักษณ์ อัครราชกุมารี หมู่ที่ ๔ จำนวน ๗,๔๐๐ บาท ๓. โครงการตรวจสอบสุขภาพเคลื่อนที่ สมเด็จพระเจ้าลูกเธอเจ้าฟ้าจุฬาภรณวลัยลักษณ์ อัครราชกุมารี หมู่ที่ ๔ จำนวน ๖,๖๐๐ บาท เป็นไปตามระเบียบกระทรวงมหาดไทยว่าด้วยเงินอุดหนุนขององค์กรปกครองส่วนท้องถิ่นพ.ศ. ๒๕๕๙ และที่แก้ไขเพิ่มเติม และหนังสือกรมส่งเสริมการปกครองท้องถิ่น ด่วนที่สุด ที่ มท ๐๘๑๙.๒/๑๕๐๔ ลงวันที่ ๒๒ พฤษภาคม ๒๕๖๓ เป็นไปตามแผนพัฒนาท้องถิ่น ( พ.ศ. ๒๕๖๖ ถึง พ.ศ. ๒๕๗๐) หน้าที่ ๑๓๑ ลำดับที่ ๑๐ แลหน้า ๑๓๒ ลำดับที่ ๑๑,๑๒	๒๐,๐๐๐	หมู่ที่ ๔ บ้านโนนสว่าง	สำนักปลัด																		

จำนวนโครงการพัฒนาท้องถิ่น กิจกรรมและงบประมาณ  
แผนการดำเนินงาน ประจำปีงบประมาณ พ.ศ. ๒๕๖๗  
เทศบาลตำบลศรีสำราญ อำเภอพรเจริญ จังหวัดบึงกาฬ

\*\*\*\*\*

ก. ยุทธศาสตร์จังหวัดที่ ๔ การพัฒนาคน สังคม และความมั่นคงสู่สังคมสงบสุข

ข. ยุทธศาสตร์การพัฒนาของ อปท. ในเขตจังหวัดที่ ๒ การส่งเสริมการเกษตร อาชีพ และคุณภาพชีวิตประชาชน

ยุทธศาสตร์การพัฒนาของ เทศบาลตำบลศรีสำราญ ที่ ๒ การพัฒนาด้านงานส่งเสริมคุณภาพชีวิต

แบบ ผด. ๐๒

➔ แผนงานสาธารณสุข : งานบริการสาธารณสุขและงานสาธารณสุขอื่นๆ

ลำดับที่	โครงการ	รายละเอียดของกิจกรรม ที่เกิดขึ้นจากโครงการ	งบประมาณ (บาท)	สถานที่ ดำเนินการ	หน่วยงาน รับผิดชอบ หลัก	ประจำปีงบประมาณ พ.ศ. ๒๕๖๗																
						พ.ศ. ๒๕๖๖			พ.ศ. ๒๕๖๗													
						ต.ค.	พ.ย.	ธ.ค.	ม.ค.	ก.พ.	มี.ค.	เม.ย.	พ.ค.	มิ.ย.	ก.ค.	ส.ค.	ก.ย.					
๖	เงินอุดหนุนคณะกรรมการหมู่บ้าน หมู่ที่ ๕ บ้านนางาม เพื่อจ่ายเป็นเงินอุดหนุนให้กับคณะกรรมการหมู่บ้าน หมู่ที่ ๕ บ้านนางาม เพื่อดำเนินโครงการตามพระราชดำริด้านสาธารณสุข	๑. โครงการสืบสานพระราชปณิธานสมเด็จพระเจ้าตากสินมหาราช ด้านภัยมะเร็งเต้านม หมู่ที่ ๕ จำนวน ๖,๐๐๐ บาท ๒. โครงการสัตว์ปลอดโรคคนปลอดภัยจากโรคพิษสุนัขบ้า ตามพระปณิธานศาสตราจารย์ ดร. สมเด็จพระเจ้าลูกเธอ เจ้าฟ้าจุฬาภรณวลัยลักษณ์ อัครราชกุมารี หมู่ที่ ๕ จำนวน ๗,๔๐๐ บาท ๓. โครงการตรวจสุขภาพเคลื่อนที่ สมเด็จพระเจ้าลูกเธอเจ้าฟ้าจุฬาภรณวลัยลักษณ์ อัครราชกุมารี หมู่ที่ ๕ จำนวน ๖,๖๐๐ บาทเป็นไปตามระเบียบกระทรวงมหาดไทยว่าด้วยเงินอุดหนุนขององค์กรปกครองส่วนท้องถิ่นพ.ศ. ๒๕๕๙ และที่แก้ไขเพิ่มเติม และหนังสือกรมส่งเสริมการปกครองท้องถิ่น ด่วนที่สุด ที่ มท ๐๘๑๙.๒/ว ๑๕๐๔ ลงวันที่ ๒๒ พฤษภาคม ๒๕๖๓เป็นไปตามแผนพัฒนาท้องถิ่น ( พ.ศ. ๒๕๖๖ ถึง พ.ศ. ๒๕๗๐) หน้าที่ ๑๓๒ ลำดับที่ ๑๓๓ แลหน้า ๑๓๓ ลำดับที่ ๑๔,๑๕	๒๐,๐๐๐	หมู่ที่ ๕ บ้านนางาม	สำนักปลัด																	





จำนวนโครงการพัฒนาท้องถิ่น กิจกรรมและงบประมาณ  
แผนการดำเนินงาน ประจำปีงบประมาณ พ.ศ. ๒๕๖๗  
เทศบาลตำบลศรีสำราญ อำเภอพรเจริญ จังหวัดบึงกาฬ

\*\*\*\*\*

- ก. ยุทธศาสตร์จังหวัดที่ ๔ การพัฒนาคน สังคม และความมั่นคงสู่สังคมสุข  
ข. ยุทธศาสตร์การพัฒนาของ อปท. ในเขตจังหวัดที่ ๒ การส่งเสริมการเกษตร อาชีพ และคุณภาพชีวิตประชาชน  
ยุทธศาสตร์การพัฒนาของ เทศบาลตำบลศรีสำราญ ที่ ๒ การพัฒนาด้านงานส่งเสริมคุณภาพชีวิต

แบบ ผด. ๐๒

➔ แผนงานงบกลาง

ลำดับที่	โครงการ	รายละเอียดของกิจกรรม ที่เกิดขึ้นจากโครงการ	งบประมาณ (บาท)	สถานที่ ดำเนินการ	หน่วยงาน รับผิดชอบ หลัก	ประจำปีงบประมาณ พ.ศ. ๒๕๖๗															
						พ.ศ. ๒๕๖๖			พ.ศ. ๒๕๖๗												
						ต.ค.	พ.ย.	ธ.ค.	ม.ค.	ก.พ.	มี.ค.	เม.ย.	พ.ค.	มิ.ย.	ก.ค.	ส.ค.	ก.ย.				
๑	เบี้ยยังชีพ ผู้สูงอายุ	เพื่อจ่ายเป็นเงินเพื่อรองรับการจัดสวัสดิการให้แก่ผู้สูงอายุที่มี อายุ ๖๐ ปีบริบูรณ์ขึ้นไปที่มีคุณสมบัติครบถ้วน ตามระเบียบ กระทรวงมหาดไทยว่าด้วยหลักเกณฑ์การจ่ายเงินเบี้ยยังชีพ ผู้สูงอายุ ขององค์กรปกครองส่วนท้องถิ่น และได้ขึ้นทะเบียน ขอรับเงินเบี้ยยังชีพไว้กับองค์กรปกครองส่วนท้องถิ่นไว้แล้ว โดย จ่ายอัตราเบี้ยยังชีพรายเดือนแบบขั้นบันได เว้นแต่ในส่วนของเงิน เพิ่มที่องค์กรปกครองส่วนท้องถิ่นดำเนินการตามข้อ ๑๘ (๒) แห่ง ระเบียบกระทรวงมหาดไทยว่าด้วยการจ่ายเงินสงเคราะห์ เพื่อ การยังชีพขององค์กรปกครองส่วนท้องถิ่น พ.ศ. ๒๕๔๘ ที่ได้ ดำเนินการมาก่อนใช้ฐานข้อมูลจำนวนผู้สูงอายุตามประกาศบัญชี รายชื่อผู้มีสิทธิรับเงินเบี้ยยังชีพผู้สูงอายุ โดยคำนวณจากอัตรา เฉลี่ยการเพิ่มขึ้น ๓ ปีย้อนหลัง และข้อมูลจำนวนผู้สูงอายุที่ได้ บันทึกในระบบสารสนเทศการจัดการฐานข้อมูลเบี้ยยังชีพของ องค์กรปกครองส่วนท้องถิ่นจากประกาศบัญชีรายชื่อฯ โดย ดำเนินการ จ่ายเงินเบี้ยยังชีพผู้สูงอายุ โดยถือปฏิบัติตามระเบียบ กระทรวงมหาดไทยว่าด้วยหลักเกณฑ์การจ่ายเงินเบี้ยยังชีพ ผู้สูงอายุขององค์กรปกครองส่วนท้องถิ่น พ.ศ. ๒๕๕๒ และที่ แก้ไขเพิ่มเติมถึง (ฉบับที่ ๔) พ.ศ. ๒๕๖๒ รวมถึงหนังสือสั่งการที่ เกี่ยวข้อง เป็นการดำเนินการตามภารกิจถ่ายโอนมาตรา ๑๖ แห่ง พระราชบัญญัติกำหนดแผนและขั้นตอนการกระจายอำนาจฯ พ.ศ. ๒๕๔๒	๕,๔๖๒,๔๐๐	เทศบาล ตำบลศรี สำราญ	สำนักปลัด																

จำนวนโครงการพัฒนาท้องถิ่น กิจกรรมและงบประมาณ  
แผนการดำเนินงาน ประจำปีงบประมาณ พ.ศ. ๒๕๖๗  
เทศบาลตำบลศรีสำราญ อำเภอพรเจริญ จังหวัดบึงกาฬ

\*\*\*\*\*

- ก. ยุทธศาสตร์จังหวัดที่ ๔ การพัฒนาคน สังคม และความมั่นคงสู่สังคมสุข  
ข. ยุทธศาสตร์การพัฒนาของ อปท. ในเขตจังหวัดที่ ๒ การส่งเสริมการเกษตร อาชีพ และคุณภาพชีวิตประชาชน  
ยุทธศาสตร์การพัฒนาของ เทศบาลตำบลศรีสำราญ ที่ ๒ การพัฒนาด้านงานส่งเสริมคุณภาพชีวิต

แบบ ผด. ๐๒

➔ แผนงานงบกลาง

ลำดับที่	โครงการ	รายละเอียดของกิจกรรม ที่เกิดขึ้นจากโครงการ	งบประมาณ (บาท)	สถานที่ ดำเนินการ	หน่วยงาน รับผิดชอบ หลัก	ประจำปีงบประมาณ พ.ศ. ๒๕๖๗																
						พ.ศ. ๒๕๖๖			พ.ศ. ๒๕๖๗													
						ต.ค.	พ.ย.	ธ.ค.	ม.ค.	ก.พ.	มี.ค.	เม.ย.	พ.ค.	มิ.ย.	ก.ค.	ส.ค.	ก.ย.					
๒	เบี้ยยังชีพความ พิการ	เพื่อจ่ายเป็นเงินเพื่อรองรับการจัดสวัสดิการเบี้ยความพิการ ให้แก่ คนพิการที่มีสิทธิตามหลักเกณฑ์ที่กำหนด ที่ได้แสดงความจำนง โดยการขอขึ้นทะเบียน เพื่อขอรับเงินเบี้ยความพิการไว้กับองค์กร ปกครองส่วนท้องถิ่นแล้ว โดยคนพิการที่มีอายุ ๑๘ ปีขึ้นไปได้รับ เบี้ยความพิการคนละ ๘๐๐ บาทต่อเดือนตามมติคณะรัฐมนตรี เมื่อวันที่ ๒๕ พฤศจิกายน ๒๕๕๗ และคนพิการที่มีอายุต่ำกว่า ๑๘ ปี คนละ ๑,๐๐๐ บาทต่อเดือนตามมติคณะรัฐมนตรี เมื่อวันที่ ๒๘ เมษายน ๒๕๖๓ เว้นแต่ในส่วนของเงินเพิ่มที่องค์กรปกครองส่วน ท้องถิ่นดำเนินการ ตามข้อ ๑๘ (๒) แห่งระเบียบ กระทรวงมหาดไทยว่าด้วยการจ่ายเงินสงเคราะห์เพื่อการยังชีพ ขององค์กรปกครองส่วนท้องถิ่น พ.ศ. ๒๕๔๘ ที่โดยดำเนินการ จ่ายเงินเบี้ยความพิการ ให้ถือปฏิบัติตามระเบียบ กระทรวงมหาดไทยว่าด้วยหลักเกณฑ์การจ่ายเบี้ยความพิการให้ คนพิการ ขององค์กรปกครองส่วนท้องถิ่น พ.ศ. ๒๕๕๓ และที่ แก้ไขเพิ่มเติมถึง (ฉบับที่ ๔) พ.ศ. ๒๕๖๒ รวมถึงหนังสือสั่งการที่ เกี่ยวข้อง เป็นการดำเนินการตามภารกิจถ่ายโอน มาตรา ๑๖ แห่ง พระราชบัญญัติกำหนดแผนและขั้นตอนการกระจายอำนาจฯ พ.ศ. ๒๕๔๒	๑,๙๐๘,๐๐๐	เทศบาล ตำบลศรี สำราญ	สำนักปลัด																	

จำนวนโครงการพัฒนาท้องถิ่น กิจกรรมและงบประมาณ  
แผนการดำเนินงาน ประจำปีงบประมาณ พ.ศ. ๒๕๖๗  
เทศบาลตำบลศรีสำราญ อำเภอพรเจริญ จังหวัดบึงกาฬ

\*\*\*\*\*

- ก. ยุทธศาสตร์จังหวัดที่ ๔ การพัฒนาคน สังคม และความมั่นคงสู่สังคมสงบสุข  
ข. ยุทธศาสตร์การพัฒนาของ อปท. ในเขตจังหวัดที่ ๒ การส่งเสริมการเกษตร อาชีพ และคุณภาพชีวิตประชาชน  
ยุทธศาสตร์การพัฒนาของ เทศบาลตำบลศรีสำราญ ที่ ๒ การพัฒนาด้านงานส่งเสริมคุณภาพชีวิต

แบบ ผด. ๐๒

➔ แผนงานงบกลาง

ลำดับที่	โครงการ	รายละเอียดของกิจกรรม ที่เกิดขึ้นจากโครงการ	งบประมาณ (บาท)	สถานที่ ดำเนินการ	หน่วยงาน รับผิดชอบ หลัก	ประจำปีงบประมาณ พ.ศ. ๒๕๖๗															
						พ.ศ. ๒๕๖๖			พ.ศ. ๒๕๖๗												
						ต.ค.	พ.ย.	ธ.ค.	ม.ค.	ก.พ.	มี.ค.	เม.ย.	พ.ค.	มิ.ย.	ก.ค.	ส.ค.	ก.ย.				
๓	เบี้ยยังชีพ ผู้ป่วยเอดส์	เพื่อจ่ายเป็นเงินสนับสนุนการสงเคราะห์เบี้ยยังชีพผู้ป่วย เอดส์ แก่ผู้ป่วยเอดส์ที่แพทย์ได้รับรองและทำการวินิจฉัย แล้ว และมีความเป็นอยู่ยากจนหรือถูกทอดทิ้ง ขาดผู้ อุปการะดูแล ไม่สามารถประกอบอาชีพเลี้ยงตนเองได้ โดย ผู้ป่วยเอดส์ที่มีสิทธิจะได้รับเบี้ยยังชีพคนละ ๕๐๐ ต่อเดือน ครบทั้ง ๑๒ เดือน เป็นการดำเนินการตามภารกิจถ่ายโอน มาตรา ๑๖ แห่งพระราชบัญญัติแผนและขั้นตอนการ กระจายอำนาจฯ พ.ศ. ๒๕๔๒ และระเบียบ กระทรวงมหาดไทยว่าด้วยการจ่ายเงินสงเคราะห์เพื่อการยัง ชีพขององค์กรปกครองส่วนท้องถิ่น พ.ศ. ๒๕๔๘	๔๘,๐๐๐	เทศบาล ตำบลศรี สำราญ	สำนักปลัด																



จำนวนโครงการพัฒนาท้องถิ่น กิจกรรมและงบประมาณ  
แผนการดำเนินงาน ประจำปีงบประมาณ พ.ศ. ๒๕๖๗  
เทศบาลตำบลศรีสำราญ อำเภอพรเจริญ จังหวัดบึงกาฬ

\*\*\*\*\*

- ก. ยุทธศาสตร์จังหวัดที่ ๔ การพัฒนาคน สังคม และความมั่นคงสู่สังคมสงบสุข  
ข. ยุทธศาสตร์การพัฒนาของ อปท. ในเขตจังหวัดที่ ๒ การส่งเสริมการเกษตร อาชีพ และคุณภาพชีวิตประชาชน  
ยุทธศาสตร์การพัฒนาของ เทศบาลตำบลศรีสำราญ ที่ ๒ การพัฒนาด้านงานส่งเสริมคุณภาพชีวิต

แบบ ผด. ๐๒

➔ แผนงานงบกลาง

ลำดับที่	โครงการ	รายละเอียดของกิจกรรม ที่เกิดขึ้นจากโครงการ	งบประมาณ (บาท)	สถานที่ ดำเนินการ	หน่วยงาน รับผิดชอบ หลัก	ประจำปีงบประมาณ พ.ศ. ๒๕๖๗																
						พ.ศ. ๒๕๖๖			พ.ศ. ๒๕๖๗													
						ต.ค.	พ.ย.	ธ.ค.	ม.ค.	ก.พ.	มี.ค.	เม.ย.	พ.ค.	มิ.ย.	ก.ค.	ส.ค.	ก.ย.					
๔	เงินสำรองจ่าย	เพื่อเป็นค่าใช้จ่ายกรณีมีเหตุสาธารณภัย เกิดขึ้นหรือกรณีป้องกันและยับยั้งก่อนเกิด สาธารณภัยหรือคาดว่าจะเกิดสาธารณภัย หรือเหตุฉุกเฉินเพื่อบรรเทาปัญหาความ เดือดร้อนของประชาชนเป็นส่วนรวม แยกดังนี้ กองช่าง ตั้งไว้ ๑๐๐,๐๐๐ บาท สำนักปลัดเทศบาล ตั้งไว้ ๑๐๐,๐๐๐ บาท - เป็นไปตามระเบียบกระทรวงมหาดไทยว่า ด้วยวิธีการงบประมาณขององค์กรปกครอง ส่วนท้องถิ่น พ.ศ. ๒๕๖๓ ข้อ ๑๙	๒๐๐,๐๐๐	เทศบาล ตำบลศรี สำราญ	สำนักปลัด																	

จำนวนโครงการพัฒนาท้องถิ่น กิจกรรมและงบประมาณ  
แผนการดำเนินงาน ประจำปีงบประมาณ พ.ศ. ๒๕๖๗  
เทศบาลตำบลศรีสำราญ อำเภอพรเจริญ จังหวัดบึงกาฬ

\*\*\*\*\*

ก. ยุทธศาสตร์จังหวัดที่ ๔ การพัฒนาคน สังคม และความมั่นคงสู่สังคมสงบสุข

ข. ยุทธศาสตร์การพัฒนาของ อปท. ในเขตจังหวัดที่ ๒ การส่งเสริมการเกษตร อาชีพ และคุณภาพชีวิตประชาชน

ยุทธศาสตร์การพัฒนาของ เทศบาลตำบลศรีสำราญ ที่ ๒ การพัฒนาด้านงานส่งเสริมคุณภาพชีวิต

แบบ ผด. ๐๒

➔ แผนงานงบกลาง

ลำดับที่	โครงการ	รายละเอียดของกิจกรรม ที่เกิดขึ้นจากโครงการ	งบประมาณ (บาท)	สถานที่ ดำเนินการ	หน่วยงาน รับผิดชอบ หลัก	ประจำปีงบประมาณ พ.ศ. ๒๕๖๗																
						พ.ศ. ๒๕๖๖			พ.ศ. ๒๕๖๗													
						ต.ค.	พ.ย.	ธ.ค.	ม.ค.	ก.พ.	มี.ค.	เม.ย.	พ.ค.	มิ.ย.	ก.ค.	ส.ค.	ก.ย.					
๕	รายจ่ายตามข้อผูกพัน	เพื่อจ่ายเป็นเงินสมทบกองทุนหลักประกันสุขภาพระดับท้องถิ่นหรือพื้นที่ ตามระเบียบกระทรวงมหาดไทยว่าด้วยการตั้งงบประมาณขององค์กรปกครองส่วนท้องถิ่นเพื่อสมทบกองทุน พ.ศ.๒๕๖๑ แก้ไขเพิ่มเติม (ฉบับที่ ๒) พ.ศ. ๒๕๖๓ และประกาศคณะกรรมการหลักประกันสุขภาพแห่งชาติ เรื่อง การกำหนดหลักเกณฑ์เพื่อสนับสนุนให้องค์กรปกครองส่วนท้องถิ่นดำเนินงานและบริหารจัดการกองทุนหลักประกันสุขภาพในระดับท้องถิ่นหรือพื้นที่ พ.ศ. ๒๕๖๑	๑๐๐,๐๐๐	เทศบาลตำบลศรีสำราญ	สำนักปลัด																	
๖	ค่าบำรุงสันนิบาตแห่งประเทศไทยตามข้อบังคับสมาคม (ส.ท.ท.)	เพื่อจ่ายเป็นค่าบำรุงสมาคมสันนิบาตเทศบาลแห่งประเทศไทย ตามข้อบังคับของสมาคมสันนิบาตเทศบาลแห่งประเทศไทย ไม่น้อยกว่าร้อยละหนึ่งส่วนหกของรายรับจริง ในปีที่ผ่านมาแล้ว (ไม่รวมเงินกู้ เงินยืม เงินสะสม และเงินอุดหนุนทุกประเภท) แต่ไม่เกิน ๕๐๐,๐๐๐ บาท	๓๒,๐๐๐	เทศบาลตำบลศรีสำราญ	สำนักปลัด																	



จำนวนโครงการพัฒนาท้องถิ่น กิจกรรมและงบประมาณ  
แผนการดำเนินงาน ประจำปีงบประมาณ พ.ศ. ๒๕๖๗  
เทศบาลตำบลศรีสำราญ อำเภอพรเจริญ จังหวัดบึงกาฬ

\*\*\*\*\*

- ก. ยุทธศาสตร์จังหวัดที่ ๔ การพัฒนาคน สังคม และความมั่นคงสู่สังคมสงบสุข  
ข. ยุทธศาสตร์การพัฒนาของ อปท. ในเขตจังหวัดที่ ๒ การส่งเสริมการเกษตร อาชีพ และคุณภาพชีวิตประชาชน  
ยุทธศาสตร์การพัฒนาของ เทศบาลตำบลศรีสำราญ ที่ ๒ การพัฒนาด้านงานส่งเสริมคุณภาพชีวิต

แบบ ผด. ๐๒

➔ แผนงานงบกลาง

ลำดับที่	โครงการ	รายละเอียดของกิจกรรม ที่เกิดขึ้นจากโครงการ	งบประมาณ (บาท)	สถานที่ ดำเนินการ	หน่วยงาน รับผิดชอบ หลัก	ประจำปีงบประมาณ พ.ศ. ๒๕๖๗																
						พ.ศ. ๒๕๖๖			พ.ศ. ๒๕๖๗													
						ต.ค.	พ.ย.	ธ.ค.	ม.ค.	ก.พ.	มี.ค.	เม.ย.	พ.ค.	มิ.ย.	ก.ค.	ส.ค.	ก.ย.					
๘	เงินช่วยค่าทำศพพนักงานจ้าง	เพื่อจ่ายเป็นเงินช่วยเหลือในกรณีพนักงาน จ้าง ถึงแก่ความตายในระหว่างปฏิบัติ ราชการ เป็นไปตามประกาศ ก.จ., ก.ท. และ ก.อบต. เรื่อง ประกาศคณะกรรมการ กลางข้าราชการและพนักงานส่วนท้องถิ่น เรื่อง หลักเกณฑ์และเงื่อนไขในการจ่ายเงิน ช่วยเหลือ กรณี ข้าราชการการ และ พนักงานส่วนท้องถิ่น ผู้รับบำนาญ ลูกจ้าง และพนักงานงานจ้างถึงแก่ความตาย พ.ศ. ๒๕๖๐	๑๐,๐๐๐	เทศบาล ตำบลศรี สำราญ	สำนักปลัด																	
รวมจำนวน ๘ โครงการ			๗,๗๗๐,๔๐๐																			

จำนวนโครงการพัฒนาท้องถิ่น กิจกรรมและงบประมาณ  
แผนการดำเนินงาน ประจำปีงบประมาณ พ.ศ. ๒๕๖๗  
เทศบาลตำบลศรีสำราญ อำเภอพรเจริญ จังหวัดบึงกาฬ

\*\*\*\*\*

- ก. ยุทธศาสตร์จังหวัดที่ ๔ การพัฒนาคน สังคม และความมั่นคงสู่สังคมสงบสุข  
ข. ยุทธศาสตร์การพัฒนาของ อปท. ในเขตจังหวัดที่ ๒ การส่งเสริมการเกษตร อาชีพ และคุณภาพชีวิตประชาชน  
ยุทธศาสตร์การพัฒนาของ เทศบาลตำบลศรีสำราญ ที่ ๒ การพัฒนาด้านงานส่งเสริมคุณภาพชีวิต

แบบ ผด. ๐๒

➔ แผนงานสังคมสงเคราะห์

ลำดับที่	โครงการ	รายละเอียดของกิจกรรม ที่เกิดขึ้นจากโครงการ	งบประมาณ (บาท)	สถานที่ ดำเนินการ	หน่วยงาน รับผิดชอบ หลัก	ประจำปีงบประมาณ พ.ศ. ๒๕๖๗																
						พ.ศ. ๒๕๖๖			พ.ศ. ๒๕๖๗													
						ต.ค.	พ.ย.	ธ.ค.	ม.ค.	ก.พ.	มี.ค.	เม.ย.	พ.ค.	มิ.ย.	ก.ค.	ส.ค.	ก.ย.					
๑	โครงการมหรหรรรม ผลิตภัณฑ์ชุมชน OTOP ตำบลศรี สำราญ	เพื่อจ่ายเป็นค่าใช้จ่ายในการดำเนินการจัดกิจกรรม ตามหนังสือกระทรวงมหาดไทย ที่ มท ๐๘๐๘.๒/ว ๔๖๕๗ ลงวันที่ ๓๐ มิถุนายน ๒๕๖๕ เป็นไปตาม แผนพัฒนาท้องถิ่น (๒๕๖๖-๒๕๗๐) ลำดับที่ ๒๐ หน้า ๑๔๘ (สำนักปลัดเทศบาล)	๒,๐๐๐	เทศบาล ตำบลศรี สำราญ	สำนักปลัด																	
รวมจำนวน ๑ โครงการ			๒,๐๐๐																			
ยุทธศาสตร์ที่ ๔ รวมทั้งหมด ๒๔ โครงการ			๑๐,๕๔๒,๕๕๐																			



จำนวนโครงการพัฒนาท้องถิ่น กิจกรรมและงบประมาณ  
แผนการดำเนินงาน ประจำปีงบประมาณ พ.ศ. ๒๕๖๗  
เทศบาลตำบลศรีสำราญ อำเภอพรเจริญ จังหวัดบึงกาฬ

\*\*\*\*\*

ก. ยุทธศาสตร์จังหวัดที่ ๕ การพัฒนาระดับการบริหารจัดการภาครัฐ

ข. ยุทธศาสตร์การพัฒนาขององค์กรปกครองส่วนท้องถิ่นในเขตจังหวัดที่ ๕ การพัฒนาระดับการบริหารจัดการภาครัฐ

ยุทธศาสตร์การพัฒนาของ เทศบาลตำบลศรีสำราญ ที่ ๔ การพัฒนาด้านการจัดระเบียบชุมชน สังคม และการรักษาความสงบเรียบร้อย

แบบ ผด. ๐๒

➔ แผนงานบริหารทั่วไป : งานวางแผนและสถิติ

ลำดับที่	โครงการ	รายละเอียดของกิจกรรม ที่เกิดขึ้นจากโครงการ	งบประมาณ (บาท)	สถานที่ ดำเนินการ	หน่วยงาน รับผิดชอบ หลัก	ประจำปีงบประมาณ พ.ศ. ๒๕๖๗													
						พ.ศ. ๒๕๖๖			พ.ศ. ๒๕๖๗										
						ต.ค.	พ.ย.	ธ.ค.	ม.ค.	ก.พ.	มี.ค.	เม.ย.	พ.ค.	มิ.ย.	ก.ค.	ส.ค.	ก.ย.		
๒	โครงการจัดเวที ประชาคม หมู่บ้าน	เพื่อจ่ายเป็นค่าใช้จ่ายในการดำเนินโครงการจัดเวที ประชาคมหมู่บ้าน เพื่อจัดทำแผนพัฒนาท้องถิ่น แผน ดำเนินงาน หรือการจัดประชาพิจารณ์ เช่น ค่ารับรอง ค่าใช้จ่ายเกี่ยวกับสถานที่และค่าใช้จ่ายอื่น ๆ ที่จำเป็นและ เกี่ยวข้อง ค่าใช้จ่ายในการประกวดหรือแข่งขัน ค่าจ้าง เหมาจัดนิทรรศการ ค่ามหรสพ การแสดง และค่าใช้จ่ายใน การโฆษณาประชาสัมพันธ์งาน และค่าใช้จ่ายอื่น ๆ ที่ จำเป็นและเกี่ยวข้องในการจัดงาน ฯลฯ เป็นไปตาม ระเบียบกระทรวงมหาดไทยว่าด้วยค่าใช้จ่ายในการจัดงาน การจัดการแข่งขันกีฬาและการส่งนักกีฬาเข้าร่วมแข่งขัน กีฬาขององค์กรปกครองส่วนท้องถิ่น พ.ศ. ๒๕๕๙ เป็นไป ตามแผนพัฒนาท้องถิ่น (พ.ศ.๒๕๖๖ - ๒๕๗๐) หน้าที่ ๑๕๐ ลำดับที่ ๒	๑๕,๐๐๐	หมู่บ้าน ภายในเขต เทศบาล ตำบลศรี สำราญ	สำนัก ปลัดเทศบาล	←—————→													
<b>รวมจำนวน ๒ โครงการ</b>			<b>๒๕,๐๐๐</b>																

จำนวนโครงการพัฒนาท้องถิ่น กิจกรรมและงบประมาณ  
แผนการดำเนินงาน ประจำปีงบประมาณ พ.ศ. ๒๕๖๗  
เทศบาลตำบลศรีสำราญ อำเภอพรเจริญ จังหวัดบึงกาฬ

\*\*\*\*\*

ก. ยุทธศาสตร์จังหวัดที่ ๕ การพัฒนาระดับการบริหารจัดการภาครัฐ

ข. ยุทธศาสตร์การพัฒนาขององค์กรปกครองส่วนท้องถิ่นในเขตจังหวัดที่ ๕ การพัฒนาระดับการบริหารจัดการภาครัฐ

ยุทธศาสตร์การพัฒนาของ เทศบาลตำบลศรีสำราญ ที่ ๔ การพัฒนาด้านการจัดระเบียบชุมชน สังคม และการรักษาความสงบเรียบร้อย

แบบ ผด. ๐๒

➔ แผนงานการรักษาความสงบภายใน

ลำดับที่	โครงการ	รายละเอียดของกิจกรรม ที่เกิดขึ้นจากโครงการ	งบประมาณ (บาท)	สถานที่ ดำเนินการ	หน่วยงาน รับผิดชอบ หลัก	ประจำปีงบประมาณ พ.ศ. ๒๕๖๗															
						พ.ศ. ๒๕๖๖			พ.ศ. ๒๕๖๗												
						ต.ค.	พ.ย.	ธ.ค.	ม.ค.	ก.พ.	มี.ค.	เม.ย.	พ.ค.	มิ.ย.	ก.ค.	ส.ค.	ก.ย.				
๑	โครงการจัดตั้งจุด อำนวยความสะดวกและ ลดอุบัติเหตุทางถนน ในช่วงเทศกาลปีใหม่	เพื่อจ่ายเป็นค่าใช้จ่ายในโครงการจัดตั้งจุด อำนวยความสะดวกและลดอุบัติเหตุทางถนนในช่วง เทศกาลปีใหม่เป็นไปตามแผนพัฒนาท้องถิ่น (พ.ศ. ๒๕๖๖ - ๒๕๗๐) หน้าที่ ๑๕๔ ลำดับที่ ๙	๑๕,๐๐๐	ที่ทำการ เทศบาล ตำบลศรี สำราญ	สำนักปลัด			↔													
๒	โครงการตั้งจุด อำนวยความสะดวกและ ลดอุบัติเหตุทางถนนช่วง เทศกาลสงกรานต์	เพื่อจ่ายเป็นค่าใช้จ่ายในโครงการจัดตั้งจุด อำนวยความสะดวกและลดอุบัติเหตุทางถนนในช่วง เทศกาลสงกรานต์เป็นไปตามแผนพัฒนาท้องถิ่น (พ.ศ.๒๕๖๖ - ๒๕๗๐) หน้าที่ ๑๕๕ ลำดับที่ ๑๐	๑๕,๐๐๐	ที่ทำการ เทศบาล ตำบลศรี สำราญ	สำนักปลัด						↔										
๓	โครงการป้องกันและ แก้ไขปัญหาเสพติด	เพื่อจ่ายเป็นค่าใช้จ่ายในโครงการป้องกันและแก้ไข ปัญหาเสพติดเป็นไปตามแผนพัฒนาท้องถิ่น (พ.ศ.๒๕๖๖ - ๒๕๗๐) หน้าที่ ๑๕๓ ลำดับที่ ๕	๑๕,๐๐๐	ที่ทำการ เทศบาล ตำบลศรี สำราญ	สำนักปลัด	←															→
๔	โครงการอบรมอาสา จราจร สถานีตำรวจภูธร ดอนหญ้านาง	เพื่อจ่ายเป็นค่าใช้จ่ายในโครงการอบรมอาสา จราจร สถานีตำรวจภูธรดอนหญ้านางเป็นไปตาม แผนพัฒนาท้องถิ่น (พ.ศ.๒๕๖๖ - ๒๕๗๐) หน้าที่ ๑๕๖ ลำดับที่ ๑๒	๒๐,๐๐๐	ที่ทำการ เทศบาล ตำบลศรี สำราญ	สำนักปลัด	←															→
รวมจำนวน ๔ โครงการ			๖๕,๐๐๐																		



จำนวนโครงการพัฒนาท้องถิ่น กิจกรรมและงบประมาณ  
แผนการดำเนินงาน ประจำปีงบประมาณ พ.ศ. ๒๕๖๗  
เทศบาลตำบลศรีสำราญ อำเภอพรเจริญ จังหวัดบึงกาฬ

\*\*\*\*\*

ก. ยุทธศาสตร์จังหวัดที่ ๕ การพัฒนาระดับการบริหารจัดการภาครัฐ

ข. ยุทธศาสตร์การพัฒนาขององค์กรปกครองส่วนท้องถิ่นในเขตจังหวัดที่ ๕ การพัฒนาระดับการบริหารจัดการภาครัฐ

ยุทธศาสตร์การพัฒนาของ เทศบาลตำบลศรีสำราญ ที่ ๔ การพัฒนาด้านการจัดระเบียบชุมชน สังคม และการรักษาความสงบเรียบร้อย

แบบ ผด. ๐๒

➔ แผนงานสร้างความเข้มแข็งของชุมชน

ลำดับที่	โครงการ	รายละเอียดของกิจกรรม ที่เกิดขึ้นจากโครงการ	งบประมาณ (บาท)	สถานที่ ดำเนินการ	หน่วยงาน รับผิดชอบ หลัก	ประจำปีงบประมาณ พ.ศ. ๒๕๖๗															
						พ.ศ. ๒๕๖๖			พ.ศ. ๒๕๖๗												
						ต.ค.	พ.ย.	ธ.ค.	ม.ค.	ก.พ.	มี.ค.	เม.ย.	พ.ค.	มิ.ย.	ก.ค.	ส.ค.	ก.ย.				
๑	โครงการปลูกป่าเฉลิมพระเกียรติ "ท้องถิ่นสร้างป่า รักษาป่า"	เพื่อจ่ายเป็นค่าใช้จ่าย ตามโครงการเพื่อเป็นการเฉลิมพระเกียรติและแสดงออกถึงความจงรักภักดีต่อสถาบันพระมหากษัตริย์ เป็นไปตามแผนพัฒนาท้องถิ่น (พ.ศ.๒๕๖๖-๒๕๗๐) หน้า ๑๕๙ ลำดับที่ ๖	๕,๐๐๐	ที่ทำการเทศบาลตำบลศรีสำราญ	สำนักปลัด			↔													
๒	โครงการฝึกอบรมชุดปฏิบัติการจิตอาสาภัยพิบัติ	เพื่อจ่ายเป็นค่าใช้จ่ายในโครงการฝึกอบรมชุดปฏิบัติการจิตอาสาภัยพิบัติ เพื่อส่งเสริมความรู้ด้านการจัดการสาธารณภัยเบื้องต้น เป็นไปตามแผนพัฒนาท้องถิ่น (พ.ศ.๒๕๖๖-๒๕๗๐) หน้า ๑๕๙ ลำดับที่ ๗	๑๐,๐๐๐	ที่ทำการเทศบาลตำบลศรีสำราญ	สำนักปลัด	←															→
๓	โครงการฝึกอบรมให้ความรู้ป้องกันและระงับอัคคีภัยในสถานศึกษาและชุมชน	เพื่อจ่ายเป็นค่าใช้จ่าย ตามโครงการเพื่อป้องกันและระงับอัคคีภัยในสถานศึกษาและชุมชนในตำบลศรีสำราญ เป็นไปตามแผนพัฒนาท้องถิ่น (พ.ศ.๒๕๖๖-๒๕๗๐) หน้า ๑๕๘ ลำดับที่ ๔	๑๐,๐๐๐	ที่ทำการเทศบาลตำบลศรีสำราญ	สำนักปลัด	←															→

จำนวนโครงการพัฒนาท้องถิ่น กิจกรรมและงบประมาณ  
แผนการดำเนินงาน ประจำปีงบประมาณ พ.ศ. ๒๕๖๗  
เทศบาลตำบลศรีสำราญ อำเภอพรเจริญ จังหวัดบึงกาฬ

\*\*\*\*\*

ก. ยุทธศาสตร์จังหวัดที่ ๕ การพัฒนาระดับการบริหารจัดการภาครัฐ

ข. ยุทธศาสตร์การพัฒนาขององค์กรปกครองส่วนท้องถิ่นในเขตจังหวัดที่ ๕ การพัฒนาระดับการบริหารจัดการภาครัฐ

ยุทธศาสตร์การพัฒนาของ เทศบาลตำบลศรีสำราญ ที่ ๔ การพัฒนาด้านการจัดระเบียบชุมชน สังคม และการรักษาความสงบเรียบร้อย

แบบ ผด. ๐๒

➔ แผนงานสร้างความเข้มแข็งของชุมชน

ลำดับที่	โครงการ	รายละเอียดของกิจกรรม ที่เกิดขึ้นจากโครงการ	งบประมาณ (บาท)	สถานที่ ดำเนินการ	หน่วยงาน รับผิดชอบ หลัก	ประจำปีงบประมาณ พ.ศ. ๒๕๖๗																	
						พ.ศ. ๒๕๖๖			พ.ศ. ๒๕๖๗														
						ต.ค.	พ.ย.	ธ.ค.	ม.ค.	ก.พ.	มี.ค.	เม.ย.	พ.ค.	มิ.ย.	ก.ค.	ส.ค.	ก.ย.						
๔	โครงการฝึกอบรม ทบทวน อาสาสมัคร ป้องกันภัยฝ่ายพลเรือน	เพื่อจ่ายเป็นค่าใช้จ่ายตามโครงการฝึกอบรมให้ ความรู้แก่ตัวแทนประชาชนในการป้องกันภัย เป็นไปตามแผนพัฒนาท้องถิ่น(พ.ศ.๒๕๖๖- ๒๕๗๐) หน้า ๑๕๗ ลำดับที่ ๒ (สำนัก ปลัดเทศบาล)	๑๐,๐๐๐	ที่ทำการ เทศบาล ตำบลศรี สำราญ	สำนักปลัด																		
รวมจำนวน ๔ โครงการ			๓๕,๐๐๐																				

จำนวนโครงการพัฒนาท้องถิ่น กิจกรรมและงบประมาณ  
แผนการดำเนินงาน ประจำปีงบประมาณ พ.ศ. ๒๕๖๗  
เทศบาลตำบลศรีสำราญ อำเภอพรเจริญ จังหวัดบึงกาฬ

\*\*\*\*\*

ก. ยุทธศาสตร์จังหวัด ที่ ๕ พัฒนาระดับการบริหารจัดการภาครัฐ

ข. ยุทธศาสตร์การพัฒนาขององค์กรปกครองส่วนท้องถิ่นในเขตจังหวัดที่ ๕ พัฒนาระดับการบริหารจัดการภาครัฐ

ยุทธศาสตร์การพัฒนาของ เทศบาลตำบลศรีสำราญ ที่ ๗ การพัฒนาด้านระบบการบริหารจัดการที่ดี

แบบ ผด. ๐๒

➔ แผนงานบริหารทั่วไป

ลำดับที่	โครงการ	รายละเอียดของกิจกรรม ที่เกิดขึ้นจากโครงการ	งบประมาณ (บาท)	สถานที่ ดำเนินการ	หน่วยงาน รับผิดชอบ หลัก	ประจำปีงบประมาณ พ.ศ. ๒๕๖๗																
						พ.ศ. ๒๕๖๖			พ.ศ. ๒๕๖๗													
						ต.ค.	พ.ย.	ธ.ค.	ม.ค.	ก.พ.	มี.ค.	เม.ย.	พ.ค.	มิ.ย.	ก.ค.	ส.ค.	ก.ย.					
๑	ค่าใช้จ่ายในการ เก็บภาษีนอก สถานที่	เพื่อจ่ายเป็นค่าใช้จ่ายในการซื้อวัสดุอุปกรณ์ ค่าป้าย ประชาสัมพันธ์ค่าอาหารว่างและเครื่องดื่ม และค่าใช้จ่าย อื่นๆ เป็นไปตามแผนพัฒนาท้องถิ่น (พ.ศ.๒๕๖๑- ๒๕๖๕)หน้า๑๗๑ ลำดับที่ ๖ (กองคลัง)	๕,๐๐๐	เทศบาล ตำบลศรี สำราญ	กองคลัง																	
๒	ค่าใช้จ่ายในการ ดำเนินการจัดทำ แผนที่ภาษีและ ทะเบียนทรัพย์สิน	เพื่อจ่ายเป็นค่าใช้จ่ายในการซื้อวัสดุอุปกรณ์ เครื่องเขียน แบบพิมพ์ ต่าง ๆ และเป็นค่าจ้างคัดลอกข้อมูลที่ดิน แผนที่แม่บท สํารวจข้อมูลภาคสนาม ฯลฯ เป็นไปตาม แผนพัฒนาท้องถิ่น (พ.ศ.๒๕๖๑-๒๕๖๕)หน้า๑๗๑ ลำดับที่๗ (กองคลัง)	๑๐๐,๐๐๐	เทศบาล ตำบลศรี สำราญ	กองคลัง																	

จำนวนโครงการพัฒนาท้องถิ่น กิจกรรมและงบประมาณ  
แผนการดำเนินงาน ประจำปีงบประมาณ พ.ศ. ๒๕๖๗  
เทศบาลตำบลศรีสำราญ อำเภอพรเจริญ จังหวัดบึงกาฬ

\*\*\*\*\*

- ก. ยุทธศาสตร์จังหวัด ที่ ๕ พัฒนาระดับการบริหารจัดการภาครัฐ  
ข. ยุทธศาสตร์การพัฒนาขององค์กรปกครองส่วนท้องถิ่นในเขตจังหวัดที่ ๕ พัฒนาระดับการบริหารจัดการภาครัฐ  
ยุทธศาสตร์การพัฒนาของ เทศบาลตำบลศรีสำราญ ที่ ๗ การพัฒนาด้านระบบการบริหารจัดการที่ดี

แบบ ผด. ๐๒

➔ แผนงานบริหารทั่วไป

ลำดับที่	โครงการ	รายละเอียดของกิจกรรม ที่เกิดขึ้นจากโครงการ	งบประมาณ (บาท)	สถานที่ ดำเนินการ	หน่วยงาน รับผิดชอบ หลัก	ประจำปีงบประมาณ พ.ศ. ๒๕๖๗																
						พ.ศ. ๒๕๖๖			พ.ศ. ๒๕๖๗													
						ต.ค.	พ.ย.	ธ.ค.	ม.ค.	ก.พ.	มี.ค.	เม.ย.	พ.ค.	มิ.ย.	ก.ค.	ส.ค.	ก.ย.					
๓	โครงการแข่งขันกีฬาเยาวชนและประชาชนทั่วไป	เพื่อส่งเสริมสนับสนุนให้เยาวชนและประชาชนทั่วไป ได้ออกกำลังกายและมีประสบการณ์ในการแข่งขันกีฬา ส่งเสริมสุขภาพ ตามหนังสือ กระทรวงมหาดไทย ที่ มท ๐๘๐๘.๒/ว ๔๖๕๗ ลงวันที่ ๓๐ มิถุนายน ๒๕๖๕ เรื่อง ชักซ้อมแนวทางการจัดทำงบประมาณรายจ่ายประจำปี พ.ศ. ๒๕๖๖ ขององค์กรปกครองส่วนท้องถิ่น เป็นไปตามแผนพัฒนาท้องถิ่น (พ.ศ. ๒๕๖๖-๒๕๗๐) หน้า ๑๖๓ ลำดับที่ ๑	๑๐๐,๐๐๐	เทศบาลตำบลศรีสำราญ	สำนักปลัด																	
รวมจำนวน ๓ โครงการ			๒๐๕,๐๐๐																			

จำนวนโครงการพัฒนาท้องถิ่น กิจกรรมและงบประมาณ  
แผนการดำเนินงาน ประจำปีงบประมาณ พ.ศ. ๒๕๖๗  
เทศบาลตำบลศรีสำราญ อำเภอพรเจริญ จังหวัดบึงกาฬ

\*\*\*\*\*

- ก. ยุทธศาสตร์จังหวัด ที่ ๕ พัฒนาระดับการบริหารจัดการภาครัฐ  
ข. ยุทธศาสตร์การพัฒนาขององค์กรปกครองส่วนท้องถิ่นในเขตจังหวัดที่ ๕ พัฒนาระดับการบริหารจัดการภาครัฐ  
ยุทธศาสตร์การพัฒนาของ เทศบาลตำบลศรีสำราญ ที่ ๗ การพัฒนาด้านระบบการบริหารจัดการที่ดี

แบบ ผด. ๐๒

➔ แผนงานสาธารณสุข

ลำดับที่	โครงการ	รายละเอียดของกิจกรรม ที่เกิดขึ้นจากโครงการ	งบประมาณ (บาท)	สถานที่ ดำเนินการ	หน่วยงาน รับผิดชอบ หลัก	ประจำปีงบประมาณ พ.ศ. ๒๕๖๗															
						พ.ศ. ๒๕๖๖			พ.ศ. ๒๕๖๗												
						ต.ค.	พ.ย.	ธ.ค.	ม.ค.	ก.พ.	มี.ค.	เม.ย.	พ.ค.	มิ.ย.	ก.ค.	ส.ค.	ก.ย.				
๑	ค่าใช้จ่ายในงาน กิจการกู้ชีพกู้ภัย ของเทศบาล	เพื่อเป็นค่าใช้จ่ายต่างๆในกิจการงานกู้ชีพกู้ภัยของ เทศบาลและสนองนโยบายรัฐบาลโดยเฉพาะการ ให้บริการพยาบาลผู้เจ็บป่วยฉุกเฉิน ณ จุดเกิดเหตุ ก่อน นำส่งโรงพยาบาล จัดหาวัสดุอุปกรณ์เพื่อใช้ในการ ปฏิบัติงาน เช่น ชุดปฏิบัติงานกู้ชีพ กรวยกันจราจร เสื้อ สะท้อนแสง ไฟฉาย ถ่านไฟฉาย อุปกรณ์วัดสัญญาณชีพ อุปกรณ์ในการทำแผล ฯลฯเป็นไปตามแผนพัฒนาท้องถิ่น (พ.ศ.๒๕๖๖-๒๕๗๐) หน้า ๑๗๒ ลำดับที่ ๑	๑๐,๐๐๐	เทศบาล ตำบลศรี สำราญ	สำนักปลัด																
รวมจำนวน ๑ โครงการ			๑๐,๐๐๐																		
ยุทธศาสตร์ที่ ๕ รวมทั้งหมดจำนวน ๑๔ โครงการ			๓๔๐,๐๐๐																		
รวมทุกยุทธศาสตร์ จำนวน ๔๙ โครงการ			๑๒,๔๘๗,๕๕๐																		

\*\*\*\*\*

จำนวนครุภัณฑ์ วัสดุ สำหรับที่ไม่ได้ดำเนินการจัดทำเป็นโครงการพัฒนาท้องถิ่น  
 แผนการดำเนินงาน ประจำปีงบประมาณ พ.ศ. ๒๕๖๗  
 เทศบาลตำบลศรีสำราญ อำเภอพรเจริญ จังหวัดบึงกาฬ  
 ประเภทครุภัณฑ์

แบบ ผด. ๐๒/๑

๑. ประเภทครุภัณฑ์ (คอมพิวเตอร์หรืออิเล็กทรอนิกส์)  
 (๑) แผนงานบริหารงานทั่วไป

ลำดับ ที่	ครุภัณฑ์	รายละเอียดของครุภัณฑ์ ที่ดำเนินการ	งบประมาณ (บาท)	สถานที่ ดำเนินการ	หน่วยงาน รับผิดชอบ หลัก	ประจำปีงบประมาณ พ.ศ. ๒๕๖๗																
						พ.ศ. ๒๕๖๖			พ.ศ. ๒๕๖๗													
						ต.ค.	พ.ย.	ธ.ค.	ม.ค.	ก.พ.	มี.ค.	เม.ย.	พ.ค.	มิ.ย.	ก.ค.	ส.ค.	ก.ย.					
๑	เครื่องพิมพ์ MULTIFUNCTION แบบฉีด หมึก พร้อมติดตั้งถังหมึก พิมพ์ (LNK TANK PRINTER))	เพื่อจ่ายเป็นค่าจัดซื้อ เครื่องพิมพ์ MULTIFUNCTION แบบฉีด หมึกพร้อมติดตั้งถังหมึกพิมพ์ (LNK TANK PRINTER) จำนวน ๑ เครื่อง เครื่องละ ๘,๐๐๐ บาท (สำนักปลัดเทศบาล) - เป็นไปตามเกณฑ์ราคากลางและคุณลักษณะพื้นฐานการ จัดหาอุปกรณ์และระบบคอมพิวเตอร์ฉบับเดือนมีนาคม ๒๕๖๖	๘,๐๐๐	เทศบาลตำบลศรี สำราญ	สำนักปลัด (งานวางแผน และสถิติ)																	
	รวม		๘,๐๐๐																			

จำนวนครุภัณฑ์ วัสดุ สำหรับที่ไม่ได้ดำเนินการจัดทำเป็นโครงการพัฒนาท้องถิ่น  
 แผนการดำเนินงาน ประจำปีงบประมาณ พ.ศ. ๒๕๖๗  
 เทศบาลตำบลศรีสำราญ อำเภอพรเจริญ จังหวัดบึงกาฬ  
 ประเภทครุภัณฑ์

๑. ประเภทครุภัณฑ์ (คอมพิวเตอร์หรืออิเล็กทรอนิกส์)

(๑) แผนงานบริหารงานทั่วไป(งานบริหารงานคลัง)

ลำดับ ที่	ครุภัณฑ์	รายละเอียดของครุภัณฑ์ ที่ดำเนินการ	งบประมาณ (บาท)	สถานที่ ดำเนินการ	หน่วยงาน รับผิดชอบ หลัก	ประจำปีงบประมาณ พ.ศ. ๒๕๖๗										
						พ.ศ. ๒๕๖๖			พ.ศ. ๒๕๖๗							
						ต.ค.	พ.ย.	ธ.ค.	ม.ค.	ก.พ.	มี.ค.	เม.ย.	พ.ค.	มิ.ย.	ก.ค.	ส.ค.
๑	เครื่องคอมพิวเตอร์โน้ตบุ๊กสำหรับประมวลผลแบบที่ ๑	เพื่อจ่ายเป็นค่าจัดหาเครื่องคอมพิวเตอร์โน้ตบุ๊กสำหรับงานประมวลผล จำนวน ๑ เครื่อง ๒๔,๐๐๐ บาท (กองคลัง) - เป็นไปตามเกณฑ์ราคากลางและคุณลักษณะพื้นฐานการจัดหาอุปกรณ์และระบบคอมพิวเตอร์ฉบับเดือนมีนาคม ๒๕๖๖	๒๔,๐๐๐	เทศบาลตำบลศรีสำราญ	สำนักปลัด	←————→										
๒	เครื่องพิมพ์ MULTIFUNCTION เลเซอร์ หรือ LED สี	เพื่อจ่ายเป็นค่าจัดหาเครื่องพิมพ์เลเซอร์หรือ LED สี ราคา 16,000 บาท จำนวน 1เครื่อง ๑๖,๐๐๐ บาท (กองคลัง) - เป็นไปตามเกณฑ์ราคากลางและคุณลักษณะพื้นฐานการจัดหาอุปกรณ์และระบบคอมพิวเตอร์ฉบับเดือนมีนาคม 2566	๑๖,๐๐๐	เทศบาลตำบลศรีสำราญ	สำนักปลัด	←————→										
๓	เครื่องสำรองไฟฟ้า ขนาด ๑ KVA	เพื่อจ่ายเป็นค่าจัดหาเครื่องสำรองไฟฟ้าขนาด 1 KVA จำนวน 1 เครื่อง ๕,๗๐๐ บาท (กองคลัง) - เป็นไปตามเกณฑ์ราคากลางและคุณลักษณะพื้นฐานการจัดหาอุปกรณ์และระบบคอมพิวเตอร์ฉบับเดือนมีนาคม 2566	๕,๗๐๐	เทศบาลตำบลศรีสำราญ	สำนักปลัด	←————→										
	รวม		๔๕,๗๐๐			←————→										

จำนวนครุภัณฑ์ วัสดุ สำหรับที่ไม่ได้ดำเนินการจัดทำเป็นโครงการพัฒนาท้องถิ่น  
 แผนการดำเนินงาน ประจำปีงบประมาณ พ.ศ. ๒๕๖๗  
 เทศบาลตำบลศรีสำราญ อำเภอพรเจริญ จังหวัดบึงกาฬ  
 ประเภทครุภัณฑ์

แบบ ผด. ๐๒/๑

๑. ประเภทครุภัณฑ์ (คอมพิวเตอร์หรืออิเล็กทรอนิกส์)

(๑) แผนงานบริหารงานทั่วไป (การตรวจสอบภายใน)

ลำดับ ที่	ครุภัณฑ์	รายละเอียดของครุภัณฑ์ ที่ดำเนินการ	งบประมาณ (บาท)	สถานที่ ดำเนินการ	หน่วยงาน รับผิดชอบ หลัก	ประจำปีงบประมาณ พ.ศ. ๒๕๖๗																
						พ.ศ. ๒๕๖๖			พ.ศ. ๒๕๖๗													
						ต.ค.	พ.ย.	ธ.ค.	ม.ค.	ก.พ.	มี.ค.	เม.ย.	พ.ค.	มิ.ย.	ก.ค.	ส.ค.	ก.ย.					
๑	เครื่องพิมพ์ MULTIFUNCTION แบบฉีดหมึก พร้อมติดตั้ง ถึงหมึกพิมพ์ (LNK TANK PRINTER)	เพื่อจ่ายเป็นค่าจัดซื้อ เครื่องพิมพ์ MULTIFUNCTION แบบฉีดหมึกพร้อมติดตั้งถึงหมึกพิมพ์ (LNK TANK PRINTER) จำนวน ๑ เครื่อง เครื่องละ ๘,๐๐๐ บาท (หน่วยตรวจสอบภายใน) - เป็นไปตามเกณฑ์ราคากลางและคุณลักษณะพื้นฐาน การจัดหาอุปกรณ์และระบบคอมพิวเตอร์ฉบับเดือน มีนาคม ๒๕๖๖	๘,๐๐๐	เทศบาลตำบลศรี สำราญ	สำนักปลัด																	
	รวม		๘,๐๐๐																			



จำนวนครุภัณฑ์ วัสดุ สำหรับที่ไม่ได้ดำเนินการจัดทำเป็นโครงการพัฒนาท้องถิ่น

แบบ ผ.ด. ๐๒/๑

แผนการดำเนินงาน ประจำปีงบประมาณ พ.ศ. ๒๕๖๗

เทศบาลตำบลศรีสำราญ อำเภอพรเจริญ จังหวัดบึงกาฬ

ประเภทครุภัณฑ์

๑. ประเภทครุภัณฑ์ (คอมพิวเตอร์หรืออิเล็กทรอนิกส์)

(๒) แผนงานการศึกษา (งานระดับก่อนวัยเรียนและประถมศึกษา)

ลำดับ ที่	ครุภัณฑ์	รายละเอียดของครุภัณฑ์ ที่ดำเนินการ	งบประมาณ (บาท)	สถานที่ ดำเนินการ	หน่วยงาน รับผิดชอบ หลัก	ประจำปีงบประมาณ พ.ศ. ๒๕๖๗																	
						พ.ศ. ๒๕๖๖			พ.ศ. ๒๕๖๗														
						ต.ค.	พ.ย.	ธ.ค.	ม.ค.	ก.พ.	มี.ค.	เม.ย.	พ.ค.	มิ.ย.	ก.ค.	ส.ค.	ก.ย.						
๑	เครื่อง คอมพิวเตอร์ ALL IN ONE สำหรับงาน สำนักงาน	เพื่อจ่ายเป็นค่าจัดซื้อเครื่องคอมพิวเตอร์ ALL IN ONE สำหรับงานสำนักงานจำนวน ๑ เครื่อง ราคาเครื่องละ ๒๐,๐๐๐ บาท สำหรับศูนย์พัฒนาเด็กเล็กในสังกัด เทศบาลตำบลศรีสำราญ (สำนักปลัดเทศบาล) จัดหาตามเกณฑ์ราคากลางและคุณลักษณะพื้นฐาน การจัดหาอุปกรณ์และระบบคอมพิวเตอร์ฉบับเดือน มีนาคม ๒๕๖๖	๒๐,๐๐๐	เทศบาลตำบลศรี สำราญ	สำนักปลัด																		
๒	เครื่องพิมพ์ MULTIFUNCTIO N แบบฉีดหมึก พร้อมติดตั้งถึง หมึกพิมพ์ (INK TANK PRINTER)	เพื่อจ่ายเป็นค่าจัดซื้อเครื่องพิมพ์ MULTIFUNCTION แบบฉีด หมึกพร้อมติดตั้งถึงหมึกพิมพ์ (INK TANK PRINTER) จำนวน 1 เครื่อง ราคาเครื่องละ ๘,๐๐๐ บาท สำหรับศูนย์พัฒนาเด็ก เล็กใน สังกัดเทศบาลตำบลศรีสำราญ (สำนักปลัดเทศบาล) จัดหาตามเกณฑ์ราคากลางและคุณลักษณะพื้นฐานการจัดหา อุปกรณ์และระบบคอมพิวเตอร์ฉบับเดือนมีนาคม 2566	๘,๐๐๐	เทศบาลตำบลศรี สำราญ	สำนักปลัด																		

จำนวนครุภัณฑ์ วัสดุ สำหรับที่ไม่ได้ดำเนินการจัดทำเป็นโครงการพัฒนาท้องถิ่น  
 แผนการดำเนินงาน ประจำปีงบประมาณ พ.ศ. ๒๕๖๗  
 เทศบาลตำบลศรีสำราญ อำเภอพรเจริญ จังหวัดบึงกาฬ  
 ประเภทครุภัณฑ์

## ๑. ประเภทครุภัณฑ์ (คอมพิวเตอร์หรืออิเล็กทรอนิกส์)

## (๒) แผนงานการศึกษา (งานระดับก่อนวัยเรียนและประถมศึกษา)

ลำดับ ที่	ครุภัณฑ์	รายละเอียดของครุภัณฑ์ ที่ดำเนินการ	งบประมาณ (บาท)	สถานที่ ดำเนินการ	หน่วยงาน รับผิดชอบ หลัก	ประจำปีงบประมาณ พ.ศ. ๒๕๖๗																	
						พ.ศ. ๒๕๖๖			พ.ศ. ๒๕๖๗														
						ต.ค.	พ.ย.	ธ.ค.	ม.ค.	ก.พ.	มี.ค.	เม.ย.	พ.ค.	มิ.ย.	ก.ค.	ส.ค.	ก.ย.						
๓	เครื่องสำรอง ไฟฟ้า ขนาด ๑ kVA	เพื่อจ่ายเป็นค่าจัดซื้อ เครื่องสำรองไฟฟ้า ขนาด ๑ kVA จำนวน ๑ เครื่องราคาเครื่องละ ๕,๗๐๐ บาท สำหรับศูนย์พัฒนาเด็กเล็กในสังกัดเทศบาลตำบลศรี สำราญ (สำนักปลัดเทศบาล) จัดหาตามเกณฑ์ราคากลางและคุณลักษณะพื้นฐาน การจัดหาอุปกรณ์และระบบคอมพิวเตอร์ฉบับเดือน มีนาคม ๒๕๖๖	๕,๗๐๐	เทศบาลตำบลศรี สำราญ	สำนักปลัด																		
	รวม		๓๓,๗๐๐																				

จำนวนครุภัณฑ์ วัสดุ สำหรับที่ไม่ได้ดำเนินการจัดทำเป็นโครงการพัฒนาท้องถิ่น  
 แผนการดำเนินงาน ประจำปีงบประมาณ พ.ศ. ๒๕๖๗  
 เทศบาลตำบลศรีสำราญ อำเภอพรเจริญ จังหวัดบึงกาฬ  
 ประเภทครุภัณฑ์

๑. ประเภทครุภัณฑ์ (ครุภัณฑ์สำนักงาน)  
 (๑) แผนงานบริหารงานทั่วไป

ลำดับ ที่	ครุภัณฑ์	รายละเอียดของครุภัณฑ์ ที่ดำเนินการ	งบประมาณ (บาท)	สถานที่ ดำเนินการ	หน่วยงาน รับผิดชอบ หลัก	ประจำปีงบประมาณ พ.ศ. ๒๕๖๗																
						พ.ศ. ๒๕๖๖			พ.ศ. ๒๕๖๗													
						ต.ค.	พ.ย.	ธ.ค.	ม.ค.	ก.พ.	มี.ค.	เม.ย.	พ.ค.	มิ.ย.	ก.ค.	ส.ค.	ก.ย.					
๑	ตู้เหล็กเก็บเอกสาร ชนิด ๒๐ ช่องเพิ่ม	เพื่อจ่ายเป็นค่าจัดหาตู้เก็บเอกสาร ชนิด ๒๐ ช่อง เพิ่ม จำนวน ๑ ตัว ๆ ละ ๓,๕๐๐บาท -เป็นครุภัณฑ์ที่ไม่มีกำหนดไว้ในบัญชีราคา มาตรฐานครุภัณฑ์ของหน่วยงานรัฐ -ตั้งงบประมาณรายจ่ายครุภัณฑ์ ตามราคาท้องถิ่น เพื่อใช้ในการปฏิบัติงานของเจ้าหน้าที่และทดแทน พัสดุเก่าที่ชำรุด -เป็นไปตามหนังสือกรมส่งเสริมการปกครอง ท้องถิ่น ที่ มท ๐๘๐๘.๒/ว๑๐๙๕ ลงวันที่ ๒๘ พฤษภาคม ๒๕๖๔ -หนังสือกระทรวงมหาดไทย ที่ มท ๐๘๐๘.๒/ว ๑๙๘๙ ลงวันที่ ๒๒ มิถุนายน ๒๕๕๒ -หนังสือกระทรวงมหาดไทย ที่ มท ๐๘๑๐.๓/ว ๗๕๐๙ ลงวันที่ ๗ ตุลาคม ๒๕๖๕(สำนัก ปลัดเทศบาล)	๓,๕๐๐	เทศบาลตำบลศรี สำราญ	สำนักปลัด																	

จำนวนครุภัณฑ์ วัสดุ สำหรับที่ไม่ได้ดำเนินการจัดทำเป็นโครงการพัฒนาท้องถิ่น  
 แผนการดำเนินงาน ประจำปีงบประมาณ พ.ศ. ๒๕๖๗  
 เทศบาลตำบลศรีสำราญ อำเภอพรเจริญ จังหวัดบึงกาฬ  
 ประเภทครุภัณฑ์

แบบ ผด. ๐๒/๑

๑. ประเภทครุภัณฑ์ (ครุภัณฑ์สำนักงาน)

(๑) แผนงานบริหารงานทั่วไป

ลำดับ ที่	ครุภัณฑ์	รายละเอียดของครุภัณฑ์ ที่ดำเนินการ	งบประมาณ (บาท)	สถานที่ ดำเนินการ	หน่วยงาน รับผิดชอบ หลัก	ประจำปีงบประมาณ พ.ศ. ๒๕๖๗																	
						พ.ศ. ๒๕๖๖			พ.ศ. ๒๕๖๗														
						ต.ค.	พ.ย.	ธ.ค.	ม.ค.	ก.พ.	มี.ค.	เม.ย.	พ.ค.	มิ.ย.	ก.ค.	ส.ค.	ก.ย.						
๒	ตู้เหล็กเก็บเอกสาร แบบ ๒ บาน เลื่อน กระจก	เพื่อจ่ายเป็นค่าจัดหาตู้เก็บเอกสาร ชนิด ๒ บาน เลื่อน กระจก จำนวน ๑ ตู้ๆละ ๖,๐๐๐ บาท -เป็นครุภัณฑ์ที่ไม่มีกำหนดไว้ในบัญชีราคามาตรฐาน ครุภัณฑ์ของหน่วยงานรัฐ -ตั้งงบประมาณจ่ายครุภัณฑ์ ตามราคาท้องถิ่น เพื่อ ใช้ในการปฏิบัติงานของเจ้าหน้าที่และทดแทนพัสดุเก่า ที่ชำรุด -เป็นไปตามหนังสือกรมส่งเสริมการปกครองท้องถิ่น ที่ มท ๐๘๐๘.๒/ว๑๐๙๕ ลงวันที่ ๒๘ พฤษภาคม ๒๕๖๔ -หนังสือกระทรวงมหาดไทย ที่ มท ๐๘๐๘.๒/ว๑๙๘๙ ลงวันที่ ๒๒ มิถุนายน ๒๕๕๒ -หนังสือกระทรวงมหาดไทย ที่ มท ๐๘๑๐.๓/ว๗๕๐๙ ลงวันที่ ๗ ตุลาคม ๒๕๖๕(สำนักปลัดเทศบาล)	๖,๐๐๐	เทศบาลตำบลศรี สำราญ	สำนักปลัด (งานวางแผน และสถิติ)																		
	รวม		๙,๕๐๐																				

จำนวนครุภัณฑ์ วัสดุ สำหรับที่ไม่ได้ดำเนินการจัดทำเป็นโครงการพัฒนาท้องถิ่น  
แผนการดำเนินงาน ประจำปีงบประมาณ พ.ศ. ๒๕๖๗  
เทศบาลตำบลศรีสำราญ อำเภอพรเจริญ จังหวัดบึงกาฬ  
ประเภทครุภัณฑ์

แบบ ผด. ๐๒/๑

๑. ประเภทครุภัณฑ์ (ครุภัณฑ์สำนักงาน)

(๑) แผนงานบริหารงานทั่วไป(งานบริหารงานคลัง)

ลำดับ ที่	ครุภัณฑ์	รายละเอียดของครุภัณฑ์ ที่ดำเนินการ	งบประมาณ (บาท)	สถานที่ ดำเนินการ	หน่วยงาน รับผิดชอบ หลัก	ประจำปีงบประมาณ พ.ศ. ๒๕๖๗																
						พ.ศ. ๒๕๖๖			พ.ศ. ๒๕๖๗													
						ต.ค.	พ.ย.	ธ.ค.	ม.ค.	ก.พ.	มี.ค.	เม.ย.	พ.ค.	มิ.ย.	ก.ค.	ส.ค.	ก.ย.					
๑	ตู้เหล็กเก็บเอกสารชนิด ๒ บาน	เพื่อจ่ายเป็นค่าจัดหาตู้เหล็กเก็บเอกสารชนิด ๒ บาน จำนวน ๑ หลังๆละ ๖,๐๐๐ บาท จัดหาตามเกณฑ์บัญชีราคามาตรฐานครุภัณฑ์ กองมาตรฐานงบประมาณ ๑ สำนักงบประมาณ ฉบับ เดือน ธันวาคม ๒๕๖๕ (กองคลัง)	๖,๐๐๐	เทศบาลตำบลศรีสำราญ	สำนักปลัด																	
๒	โต๊ะคอมพิวเตอร์	เพื่อจ่ายเป็นค่าจัดหาโต๊ะคอมพิวเตอร์ จำนวน 1 ตัวๆละ 1,500 บาท -เป็นครุภัณฑ์ที่ไม่มีกำหนดไว้ในบัญชีราคามาตรฐานครุภัณฑ์ของหน่วยงานรัฐ -ตั้งงบประมาณรายจ่ายครุภัณฑ์ ตามราคาท้องถิ่น เพื่อใช้ในการปฏิบัติงานของเจ้าหน้าที่และทดแทนพัสดุเก่าที่ชำรุด -เป็นไปตามหนังสือกรมส่งเสริมการปกครองท้องถิ่น ที่ มท 0808.2/ว1095 ลงวันที่ 28 พฤษภาคม 2564 -หนังสือกระทรวงมหาดไทย ที่ มท 0808.2/ว1989 ลงวันที่ 22 มิถุนายน 2552 -หนังสือกระทรวงมหาดไทย ที่ มท 0810.3/ว7509 ลงวันที่ 7 ตุลาคม 2565	๑,๕๐๐	เทศบาลตำบลศรีสำราญ	สำนักปลัด																	
	รวม		๗,๕๐๐																			

จำนวนครุภัณฑ์ วัสดุ สำหรับที่ไม่ได้ดำเนินการจัดทำเป็นโครงการพัฒนาท้องถิ่น  
 แผนการดำเนินงาน ประจำปีงบประมาณ พ.ศ. ๒๕๖๗  
 เทศบาลตำบลศรีสำราญ อำเภอพรเจริญ จังหวัดบึงกาฬ  
 ประเภทครุภัณฑ์

## ๒. ประเภทครุภัณฑ์ (คอมพิวเตอร์หรืออิเล็กทรอนิกส์)

## (๑) แผนงานการศึกษา (งานระดับก่อนวัยเรียนและประถมศึกษา)

ลำดับ ที่	ครุภัณฑ์	รายละเอียดของครุภัณฑ์ ที่ดำเนินการ	งบประมาณ (บาท)	สถานที่ ดำเนินการ	หน่วยงาน รับผิดชอบ หลัก	ประจำปีงบประมาณ พ.ศ. ๒๕๖๗																	
						พ.ศ. ๒๕๖๖			พ.ศ. ๒๕๖๗														
						ต.ค.	พ.ย.	ธ.ค.	ม.ค.	ก.พ.	มี.ค.	เม.ย.	พ.ค.	มิ.ย.	ก.ค.	ส.ค.	ก.ย.						
๑	คูเลอรน้ำ	เพื่อจัดซื้อจัดหาคูเลอรน้ำศูนย์พัฒนาเด็กเล็กในสังกัด เทศบาลตำบลศรีสำราญ จำนวน ๒ อันๆละ ๒,๖๐๐ บาท ตั้งไว้ ๕,๒๐๐ บาท เพื่อให้เด็กได้รับประทานน้ำที่สะอาดและปลอดภัย -เป็นครุภัณฑ์ที่ไม่มีกำหนดไว้ในบัญชีราคามาตรฐาน ครุภัณฑ์ของหน่วยงานรัฐ -ตั้งงบประมาณรายจ่ายครุภัณฑ์ ตามราคาท้องถิ่น เพื่อใช้ ในการปฏิบัติงานของเจ้าหน้าที่และทดแทนพัสดุเก่าที่ชำรุด -เป็นไปตามหนังสือกรมส่งเสริมการปกครองท้องถิ่น ที่ มท ๐๘๐๘.๒/ว๑๐๙๕ ลงวันที่ ๒๘ พฤษภาคม ๒๕๖๔ -หนังสือกระทรวงมหาดไทย ที่ มท ๐๘๐๘.๒/ว๑๙๘๙ ลง วันที่ ๒๒ มิถุนายน ๒๕๕๒	๕,๒๐๐	เทศบาลตำบลศรี สำราญ	สำนักปลัด																		
	รวม		๕,๒๐๐																				

จำนวนครุภัณฑ์ วัสดุ สำหรับที่ไม่ได้ดำเนินการจัดทำเป็นโครงการพัฒนาท้องถิ่น  
 แผนการดำเนินงาน ประจำปีงบประมาณ พ.ศ. ๒๕๖๗  
 เทศบาลตำบลศรีสำราญ อำเภอพรเจริญ จังหวัดบึงกาฬ  
 ประเภทครุภัณฑ์

แบบ ผด. ๐๒/๑

๓. ประเภทครุภัณฑ์การเกษตร

(๑) แผนงานสาธารณสุข

ลำดับ ที่	ครุภัณฑ์	รายละเอียดของครุภัณฑ์ ที่ดำเนินการ	งบประมาณ (บาท)	สถานที่ ดำเนินการ	หน่วยงาน รับผิดชอบ หลัก	ประจำปีงบประมาณ พ.ศ. ๒๕๖๗																
						พ.ศ. ๒๕๖๖			พ.ศ. ๒๕๖๗													
						ต.ค.	พ.ย.	ธ.ค.	ม.ค.	ก.พ.	มี.ค.	เม.ย.	พ.ค.	มิ.ย.	ก.ค.	ส.ค.	ก.ย.					
๑	เครื่องพ่น หมอกควัน	เพื่อจ่ายเป็นค่าจัดซื้อเครื่องพ่นหมอกควัน จำนวน ๑ เครื่องๆละ ๕๙,๐๐๐ บาท สำหรับกำจัดยุงลายตัวเต็ม วัย ซึ่งเป็นพาหะ ของโรคไข้เลือดออก เป็นไปตามแผนพัฒนา ท้องถิ่น (พ.ศ.๒๕๖๖-๒๕๗๐) หน้า ๑๘๐ ลำดับที่ ๒๘ -จัดหามาตามบัญชีราคามาตรฐานครุภัณฑ์ ฉบับเดือนธันวาคม ๒๕๖๕	๕๙,๐๐๐	เทศบาลตำบลศรี สำราญ	กองช่าง																	
	รวม		๕๙,๐๐๐																			

จำนวนครุภัณฑ์ วัสดุ สำหรับที่ไม่ได้ดำเนินการจัดทำเป็นโครงการพัฒนาท้องถิ่น  
 แผนการดำเนินงาน ประจำปีงบประมาณ พ.ศ. ๒๕๖๗  
 เทศบาลตำบลศรีสำราญ อำเภอพรเจริญ จังหวัดบึงกาฬ  
 ประเภทครุภัณฑ์

๓. ประเภทครุภัณฑ์การเกษตร

(๒) แผนงานอุตสาหกรรมและการโยธา ( งานบริหารทั่วไปเกี่ยวกับอุตสาหกรรมและการโยธา )

ลำดับ ที่	ครุภัณฑ์	รายละเอียดของครุภัณฑ์ ที่ดำเนินการ	งบประมาณ (บาท)	สถานที่ ดำเนินการ	หน่วยงาน รับผิดชอบ หลัก	ประจำปีงบประมาณ พ.ศ. ๒๕๖๗																
						พ.ศ. ๒๕๖๖		พ.ศ. ๒๕๖๗														
						ต.ค.	พ.ย.	ธ.ค.	ม.ค.	ก.พ.	มี.ค.	เม.ย.	พ.ค.	มิ.ย.	ก.ค.	ส.ค.	ก.ย.					
๑	เลื่อยโซ่ยนต์ ขนาดลูกสูบ ๔๕ มิลลิเมตร เครื่องยนต์ ๒ จังหวะ	เพื่อจ่ายเป็นค่าจัดหาเลื่อยโซ่ยนต์ ขนาดลูกสูบ ๔๕ มิลลิเมตร เครื่องยนต์ ๒ จังหวะ ผสม ๒T โซ่บาร์ ๑๑.๕ นิ้ว แหวนสเตอร์ เบอร์ ๓/๘ พร้อม อุปกรณ์ และ เครื่องมือ ๑ ชุด จำนวน ๑ เครื่องๆ ละ ๘,๕๐๐ บาท ( กองช่าง ) -เป็นครุภัณฑ์ที่ไม่มีกำหนดไว้ในบัญชีราคามาตรฐานครุภัณฑ์ของ หน่วยงานรัฐ -ตั้งงบประมาณรายจ่ายครุภัณฑ์ ตามราคาท้องถิ่น เพื่อใช้ในการ ปฏิบัติงานของเจ้าหน้าที่และทดแทนพัสดุเก่าที่ชำรุด -เป็นไปตามหนังสือกรมส่งเสริมการปกครองท้องถิ่น ที่ มท ๐๘๐๘.๒/ว๑๐๙๕ ลงวันที่ ๒๘ พฤษภาคม ๒๕๖๔ -หนังสือกระทรวงมหาดไทย ที่ มท ๐๘๐๘.๒/ว๑๙๘๙ ลงวันที่ ๒๒ มิถุนายน ๒๕๕๒ -หนังสือกระทรวงมหาดไทย ที่ มท ๐๘๑๐.๓/ว๗๕๐๙ ลงวันที่ ๗ ตุลาคม ๒๕๖๕	๖,๒๐๐	เทศบาลตำบล ศรีสำราญ	กองช่าง																	
	รวม		๖,๒๐๐																			



จำนวนครุภัณฑ์ วัสดุ สำหรับที่ไม่ได้ดำเนินการจัดทำเป็นโครงการพัฒนาท้องถิ่น  
แผนการดำเนินงาน ประจำปีงบประมาณ พ.ศ. ๒๕๖๗  
เทศบาลตำบลศรีสำราญ อำเภอพรเจริญ จังหวัดบึงกาฬ  
ประเภทครุภัณฑ์

๔. ประเภทครุภัณฑ์อื่นๆ

(๑) แผนงานอุตสาหกรรมและการโยธา (งานก่อสร้าง)

ลำดับ ที่	ครุภัณฑ์	รายละเอียดของครุภัณฑ์ ที่ดำเนินการ	งบประมาณ (บาท)	สถานที่ ดำเนินการ	หน่วยงาน รับผิดชอบ หลัก	ประจำปีงบประมาณ พ.ศ. ๒๕๖๗											
						พ.ศ. ๒๕๖๖			พ.ศ. ๒๕๖๗								
						ต.ค.	พ.ย.	ธ.ค.	ม.ค.	ก.พ.	มี.ค.	เม.ย.	พ.ค.	มิ.ย.	ก.ค.	ส.ค.	ก.ย.
	เครื่องเชื่อม ๒ ระบบ	เพื่อจ่ายเป็นค่าจัดหาเครื่องเชื่อม ๒ ระบบ โดยมี คุณลักษณะ ดังนี้ - ตู้เชื่อมไฟฟ้า ๒ ระบบ TGI / MMA ๕๐๐ แอมป์ ๑๒๓๔ - สามารถเชื่อมได้ทั้งในร่ม กลางแจ้ง และที่ที่มี ลมแรง - ใช้งานง่าย และเร็ว สะดวกสบาย ประหยัด ต้นทุน - เชื่อม FLUX-CORED MIG และ MMA ได้ - เชื่อมโลหะได้ทุกประเภท เช่น เหล็ก เหล็ก คาร์บอน อลลอย สแตนเลส อะลูมิเนียม - เหมาะสำหรับงานซ่อมบำรุง - แนวเชื่อมเรียบ สวย สม่ำเสมอ - กระแสไฟ (AMP OUTUP) : ๔๐-๕๐๐ แอมป์ - ขนาดลวด (ระบบ MIG) : MM รูปเชื่อม (ระบบ MMA) : ๒.๖-๓.๒ MM	๘,๕๐๐	เทศบาลตำบลศรี สำราญ													

	<ul style="list-style-type: none"> <li>- กำลังไฟ (RATE INPUT) : ๖.๑ KVA</li> <li>- DUTY CYCLE, IP CODE : ๖๐%, IP๒๑S</li> <li>- โวลต์ความถี่ : ๒๒๐V-๕๐ HZ</li> <li>- ความยาวสายไฟ : ๑.๕ เมตร</li> <li>- น้ำหนักรวม : ๕.๓ KGS</li> <li>- ขนาด : ๕๐x๒๒x๓๓.๕ CM</li> <li>- เป็นครุภัณฑ์ที่ไม่มีกำหนดไว้ในบัญชีราคา มาตรฐานครุภัณฑ์ของหน่วยงานรัฐ</li> <li>- ตั้งงบประมาณรายจ่ายครุภัณฑ์ ตามราคา ท้องถิ่น เพื่อใช้ในการปฏิบัติงานของเจ้าหน้าที่ และทดแทนพัสดุเก่าที่ชำรุด</li> <li>- เป็นไปตามหนังสือกรมส่งเสริมการปกครอง ท้องถิ่น ที่ มท ๐๘๐๘.๒/ว๑๑๙๕ ลงวันที่ ๒๘ พฤษภาคม ๒๕๖๔</li> <li>- หนังสือกระทรวงมหาดไทย ที่ มท ๐๘๐๘.๒/ว ๑๙๘๙ ลงวันที่ ๒๒ มิถุนายน ๒๕๕๒</li> <li>- หนังสือกระทรวงมหาดไทย ที่ มท ๐๘๑๐.๓/ว ๗๕๐๙ ลงวันที่ ๗ ตุลาคม ๒๕๖๕</li> </ul>																		
	รวม		๘,๕๐๐																

จำนวนครุภัณฑ์ วัสดุ สำหรับที่ไม่ได้ดำเนินการจัดทำเป็นโครงการพัฒนาท้องถิ่น  
 แผนการดำเนินงาน ประจำปีงบประมาณ พ.ศ. ๒๕๖๗  
 เทศบาลตำบลศรีสำราญ อำเภอพรเจริญ จังหวัดบึงกาฬ  
 ประเภทวัสดุ

๑. ประเภทวัสดุงาน

(๑) แผนงานบริหารงานทั่วไป

ลำดับ ที่	วัสดุ	รายละเอียดของวัสดุ ที่ดำเนินการ	งบประมาณ (บาท)	สถานที่ ดำเนินการ	หน่วยงาน รับผิดชอบ หลัก	ประจำปีงบประมาณ พ.ศ. ๒๕๖๗															
						พ.ศ. ๒๕๖๖			พ.ศ. ๒๕๖๗												
						ต.ค.	พ.ย.	ธ.ค.	ม.ค.	ก.พ.	มี.ค.	เม.ย.	พ.ค.	มิ.ย.	ก.ค.	ส.ค.	ก.ย.				
๑	วัสดุสำนักงาน	เพื่อจ่ายเป็นค่าวัสดุสำนักงาน เช่น กระดาษ ปากกาสิ่งพิมพ์ที่ได้จากการซื้อ ธงชาติ ฯลฯ (สำนักปลัดเทศบาล) - เป็นไปตามระเบียบกระทรวงมหาดไทยว่าด้วยการเบิกค่าใช้จ่ายในการบริหารงานขององค์กรปกครองส่วนท้องถิ่น พ.ศ. ๒๕๖๒ - หนังสือกรมส่งเสริมการปกครองท้องถิ่น ที่ มท ๐๘๐๘.๒/ว ๑๐๙๕ ลงวันที่ ๒๘ พฤษภาคม ๒๕๖๔ - หนังสือกระทรวงมหาดไทย ที่ มท ๐๘๑๐.๓/ว ๗๕๐๙ ลงวันที่ ๗ ตุลาคม ๒๕๖๕	๑๐๐,๐๐๐	เทศบาลตำบลศรีสำราญ	สำนักปลัด																
๒	วัสดุไฟฟ้าและวิทยุ	เพื่อจ่ายเป็นเงินค่าวัสดุไฟฟ้าและวิทยุ ประเภทวัสดุคงทน วัสดุสิ้นเปลือง วัสดุอุปกรณ์ประกอบและอะไหล่ รวมถึงรายจ่ายเพื่อประกอบ ติดแปลง ต่อเติมหรือปรับปรุงวัสดุ รายจ่ายเพื่อจัดหาสิ่งของที่ใช้ในการซ่อมแซมบำรุงรักษาทรัพย์สินให้สามารถใช้งานได้ตามปกติ รายจ่ายที่ต้องชำระพร้อมกับค่าวัสดุ เช่น ค่าขนส่ง ค่าภาษี ค่าประกันภัย ค่าติดตั้ง เป็นต้น อาทิเช่น ไมโครโฟน ขาดัง ไมโครโฟน หัวแรงไฟฟ้า เครื่องวัดกระแสไฟฟ้า เครื่องวัดแรงดันไฟฟ้า มาตรฐานสำหรับตรวจวงจรไฟฟ้า เครื่องประจุไฟ โคมไฟ โทรโข่ง ไม้ชักฟิวส์ ไม้ค้อยพร้อมเครื่องส่งสัญญาณ ฟิวส์ เทปพันสายไฟฟ้า ฯลฯ (สำนักปลัดเทศบาล) - เป็นไปตามระเบียบกระทรวงมหาดไทยว่าด้วยการเบิกค่าใช้จ่ายในการบริหารงานขององค์กรปกครองส่วนท้องถิ่น พ.ศ. ๒๕๖๒ - หนังสือกรมส่งเสริมการปกครองท้องถิ่น ที่ มท ๐๘๐๘.๒/ว ๑๐๙๕ ลงวันที่ ๒๘ พฤษภาคม ๒๕๖๔ - หนังสือกระทรวงมหาดไทย ที่ มท ๐๘๑๐.๓/ว ๗๕๐๙ ลงวันที่ ๗ ตุลาคม ๒๕๖๕	๑๐,๐๐๐	เทศบาลตำบลศรีสำราญ	สำนักปลัด																

จำนวนครุภัณฑ์ วัสดุ สำหรับที่ไม่ได้ดำเนินการจัดทำเป็นโครงการพัฒนาท้องถิ่น  
 แผนการดำเนินงาน ประจำปีงบประมาณ พ.ศ. ๒๕๖๗  
 เทศบาลตำบลศรีสำราญ อำเภอพรเจริญ จังหวัดบึงกาฬ  
 ประเภทวัสดุ

๑. ประเภทวัสดุ

(๑) แผนงานบริหารงานทั่วไป

ลำดับ ที่	วัสดุ	รายละเอียดของวัสดุ ที่ดำเนินการ	งบประมาณ (บาท)	สถานที่ ดำเนินการ	หน่วยงาน รับผิดชอบ หลัก	ประจำปีงบประมาณ พ.ศ. ๒๕๖๗															
						พ.ศ. ๒๕๖๖			พ.ศ. ๒๕๖๗												
						ต.ค.	พ.ย.	ธ.ค.	ม.ค.	ก.พ.	มี.ค.	เม.ย.	พ.ค.	มิ.ย.	ก.ค.	ส.ค.	ก.ย.				
๓	วัสดุงานบ้านงานครัว	เพื่อจ่ายเป็นเงินค่าวัสดุงานบ้านงานครัว ประเภท วัสดุคงทน วัสดุสิ้นเปลือง รวมถึงรายจ่ายเพื่อ ประกอบ ติดแปลง ต่อเติมหรือ ปรับปรุงวัสดุ รายจ่ายเพื่อจัดหาสิ่งของที่ใช้ในการ ซ่อมแซมบำรุงรักษาทรัพย์สินให้สามารถใช้งานได้ ตามปกติ รายจ่ายที่ต้องชำระพร้อมกับค่าวัสดุ เช่น ค่าขนส่ง ค่าภาษี ค่าประกันภัย ค่าติดตั้ง เป็นต้น อาทิ เช่น หม้อ กระทะ กะละมัง ตะหลิว กรอบ รูป มีด ถัง ถาด แก้วน้ำ จานรอง ถ้วยชาม ซ้อนส้อม กระจกเงา โถงน้ำ ที่นอน กระโถน เต้าไฟฟ้า เต้า น้ำมัน เตารีด เครื่องบดอาหาร เครื่องตีไข่ไฟฟ้า เครื่องปั่นขนมปัง กระทะไฟฟ้า หม้อไฟฟ้า รวมถึง หม้อหุงข้าวไฟฟ้า ฯลฯ (สำนักปลัดเทศบาล) - เป็นไปตามระเบียบกระทรวงมหาดไทยว่าด้วยการ เบิกค่าใช้จ่ายในการบริหารงานขององค์กรปกครอง ส่วนท้องถิ่น พ.ศ. ๒๕๖๒ - หนังสือกรมส่งเสริมการปกครองท้องถิ่น ที่ มท ๐๘๐๘.๒/ว ๑๐๙๕ ลงวันที่ ๒๘ พฤษภาคม ๒๕๖๔ - หนังสือกระทรวงมหาดไทย ที่ มท ๐๘๑๐.๓/ว ๗๕๐๙ ลงวันที่ ๗ ตุลาคม ๒๕๖๕	๒๕,๐๐๐	เทศบาลตำบลศรี สำราญ	สำนักปลัด																

จำนวนครุภัณฑ์ วัสดุ สำหรับที่ไม่ได้ดำเนินการจัดทำเป็นโครงการพัฒนาท้องถิ่น  
 แผนการดำเนินงาน ประจำปีงบประมาณ พ.ศ. ๒๕๖๗  
 เทศบาลตำบลศรีสำราญ อำเภอพรเจริญ จังหวัดบึงกาฬ  
 ประเภทวัสดุ

๑. ประเภทวัสดุ

(๑) แผนงานบริหารงานทั่วไป

ลำดับ ที่	วัสดุ	รายละเอียดของวัสดุ ที่ดำเนินการ	งบประมาณ (บาท)	สถานที่ ดำเนินการ	หน่วยงาน รับผิดชอบ หลัก	ประจำปีงบประมาณ พ.ศ. ๒๕๖๗																
						พ.ศ. ๒๕๖๖			พ.ศ. ๒๕๖๗													
						ต.ค.	พ.ย.	ธ.ค.	ม.ค.	ก.พ.	มี.ค.	เม.ย.	พ.ค.	มิ.ย.	ก.ค.	ส.ค.	ก.ย.					
๔	วัสดุยานพาหนะ และขนส่ง	<p>เพื่อจ่ายเป็นเงินค่าวัสดุยานพาหนะและขนส่ง ประเภท วัสดุคงทน วัสดุสิ้นเปลือง วัสดุอุปกรณ์ประกอบและ อะไหล่ รวมถึงรายจ่ายเพื่อประกอบ ดัดแปลง ต่อเติม หรือปรับปรุงวัสดุ รายจ่ายเพื่อจัดหาสิ่งของที่ใช้ในการซ่อมแซมบำรุงรักษา ทริพพีนให้สามารถใช้งานได้ ตามปกติ รายจ่ายที่ต้องชำระพร้อมกับค่าวัสดุ เช่น ค่าขนส่ง ค่าภาษี ค่าประกันภัย ค่าติดตั้ง เป็นต้น อาทิเช่น ไขควง ประแจ แม่แรง กุญแจปากตาย กุญแจเลื่อน คีม ล็อค ล็อคเกียร์ ล็อคคลัตช์ ล็อคพวงมาลัย ฯลฯ (สำนัก ปลัดเทศบาล)</p> <p>- เป็นไปตามระเบียบกระทรวงมหาดไทยว่าด้วยการเบิก ค่าใช้จ่ายในการบริหารงานของ องค์กรปกครองส่วน ท้องถิ่น พ.ศ. ๒๕๖๒</p> <p>-หนังสือกรมส่งเสริมการปกครองท้องถิ่น ที่ มท ๐๘๐๘.๒/ว ๑๐๙๕ ลงวันที่ ๒๘ พฤษภาคม ๒๕๖๔</p> <p>-หนังสือกระทรวงมหาดไทย ที่ มท ๐๘๑๐.๓/ว ๗๕๐๙ ลงวันที่ ๗ ตุลาคม ๒๕๖๕</p>	๒๕,๐๐๐	เทศบาลตำบลศรี สำราญ	สำนักปลัด																	

จำนวนครุภัณฑ์ วัสดุ สำหรับที่ไม่ได้ดำเนินการจัดทำเป็นโครงการพัฒนาท้องถิ่น

แผนการดำเนินงาน ประจำปีงบประมาณ พ.ศ. ๒๕๖๗  
 เทศบาลตำบลศรีสำราญ อำเภอพรเจริญ จังหวัดบึงกาฬ  
 ประเภทวัสดุ

๑. ประเภทวัสดุ

(๑) แผนงานบริหารงานทั่วไป

ลำดับ ที่	วัสดุ	รายละเอียดของวัสดุ ที่ดำเนินการ	งบประมาณ (บาท)	สถานที่ ดำเนินการ	หน่วยงาน รับผิดชอบ หลัก	ประจำปีงบประมาณ พ.ศ. ๒๕๖๗															
						พ.ศ. ๒๕๖๖			พ.ศ. ๒๕๖๗												
						ต.ค.	พ.ย.	ธ.ค.	ม.ค.	ก.พ.	มี.ค.	เม.ย.	พ.ค.	มิ.ย.	ก.ค.	ส.ค.	ก.ย.				
๕	วัสดุเชื้อเพลิง และหล่อลื่น	เพื่อจ่ายเป็นค่าวัสดุเชื้อเพลิงและหล่อลื่น เช่น แก๊สหุงต้ม น้ำมันเชื้อเพลิง น้ำมันเครื่อง น้ำมันเกียร์ ฯลฯ (สำนัก ปลัดเทศบาล) - เป็นไปตามระเบียบกระทรวงมหาดไทยว่าด้วยการเบิก ค่าใช้จ่ายในการบริหารงานขององค์กรปกครองส่วน ท้องถิ่น พ.ศ. ๒๕๖๒ - หนังสือกรมส่งเสริมการปกครองท้องถิ่น ที่ มท ๘๐๘๐.๒/ว ๑๐๔๕ ลว ๒๘ พฤษภาคม ๒๕๖๔ หนังสือกระทรวงมหาดไทย ที่ มท ๐๘๑๐.๓/ว ๗๕๐๙ ลง วันที่ ๗ ตุลาคม ๒๕๖๕	๑๐๐,๐๐๐	เทศบาลตำบลศรี สำราญ	สำนักปลัด																

จำนวนครุภัณฑ์ วัสดุ สำหรับที่ไม่ได้ดำเนินการจัดทำเป็นโครงการพัฒนาท้องถิ่น

แผนการดำเนินงาน ประจำปีงบประมาณ พ.ศ. ๒๕๖๗

เทศบาลตำบลศรีสำราญ อำเภอพรเจริญ จังหวัดบึงกาฬ

ประเภทวัสดุ

๑. ประเภทวัสดุ

(๑) แผนงานบริหารงานทั่วไป

ลำดับ ที่	วัสดุ	รายละเอียดของวัสดุ ที่ดำเนินการ	งบประมาณ (บาท)	สถานที่ ดำเนินการ	หน่วยงาน รับผิดชอบ หลัก	ประจำปีงบประมาณ พ.ศ. ๒๕๖๗																
						พ.ศ. ๒๕๖๖			พ.ศ. ๒๕๖๗													
						ต.ค.	พ.ย.	ธ.ค.	ม.ค.	ก.พ.	มี.ค.	เม.ย.	พ.ค.	มิ.ย.	ก.ค.	ส.ค.	ก.ย.					
๖	วัสดุ คอมพิวเตอร์	เพื่อจ่ายเป็นเงินค่าวัสดุคอมพิวเตอร์ เช่น แผ่นหรือจานบันทึกข้อมูล อุปกรณ์บันทึกข้อมูล (DISKETTE, FLOPPY DISK, REMOVABLE DISK, COMPACT DISC, DIGITAL VIDEO DISC, FLASH DRIVE) เทปบันทึกข้อมูล (REEL MAGNETIC TAPE, CASSETTE TAPE, CARTRIDGE TAPE) หัวพิมพ์หรือแถบพิมพ์สำหรับเครื่องพิมพ์คอมพิวเตอร์ ตลับผงหมึกสำหรับเครื่องพิมพ์แบบเลเซอร์ กระดาษต่อเนื่อง สายเคเบิล หน่วยประมวลผล ฮาร์ดดิสก์ไดรฟ์ ซีดีรอมไดรฟ์ แผ่นกรองแสง แผงแป้นอักขระ หรือแป้นพิมพ์ (KEY BOARD) เมนบอร์ด (MAIN BOARD) เมมโมรี่ชิป (MEMORY CHIP) เช่น RAM คัตชีทฟีดเดอร์ (CUT SHEET FEEDER) ฯลฯ - เป็นไปตามระเบียบกระทรวงมหาดไทยว่าด้วยการเบิกค่าใช้จ่ายในการบริหารงานขององค์กรปกครองส่วนท้องถิ่น พ.ศ.๒๕๖๒ - หนังสือกรมส่งเสริมการปกครองท้องถิ่น ที่ มท ๐๘๐๘.๒/ว ๑๐๙๕ ลงวันที่ ๒๘ พฤษภาคม ๒๕๖๔ - หนังสือกระทรวงมหาดไทย ที่ มท ๐๘๑๐.๓/ว ๗๕๐๙ ลงวันที่ ๗ ตุลาคม ๒๕๖๕	๒๕,๐๐๐	เทศบาลตำบลศรีสำราญ	สำนักปลัด																	
	รวม		๒๘๕,๐๐๐																			

จำนวนครุภัณฑ์ วัสดุ สำหรับที่ไม่ได้ดำเนินการจัดทำเป็นโครงการพัฒนาท้องถิ่น

แผนการดำเนินงาน ประจำปีงบประมาณ พ.ศ. ๒๕๖๗  
 เทศบาลตำบลศรีสำราญ อำเภอพรเจริญ จังหวัดบึงกาฬ  
 ประเภทวัสดุ

๑. ประเภทวัสดุ

(๑) แผนงานบริหารงานทั่วไป (งานวางแผนสถิติและวิชาการ)

ลำดับ ที่	วัสดุ	รายละเอียดของวัสดุ ที่ดำเนินการ	งบประมาณ (บาท)	สถานที่ ดำเนินการ	หน่วยงาน รับผิดชอบ หลัก	ประจำปีงบประมาณ พ.ศ. ๒๕๖๗															
						พ.ศ. ๒๕๖๖			พ.ศ. ๒๕๖๗												
						ต.ค.	พ.ย.	ธ.ค.	ม.ค.	ก.พ.	มี.ค.	เม.ย.	พ.ค.	มิ.ย.	ก.ค.	ส.ค.	ก.ย.				
๑	วัสดุสำนักงาน	เพื่อจ่ายเป็นค่าวัสดุสำนักงาน เช่น กระดาษ ปากกา สิ่งพิมพ์ที่ได้จากการซื้อ ธงชาติ ฯลฯ แยกดังนี้ สำนัก ปลัดเทศบาล ตั้งไว้ ๒๕,๐๐๐ บาท - เป็นไปตามระเบียบกระทรวงมหาดไทยว่าด้วยการเบิก ค่าใช้จ่ายในการบริหารงานขององค์กรปกครองส่วน ท้องถิ่น พ.ศ.๒๕๖๒ - หนังสือกรมส่งเสริมการปกครองท้องถิ่น ที่ มท ๐๘๐๘.๒/ว ๑๐๙๕ ลงวันที่ ๒๘ พฤษภาคม ๒๕๖๔ - หนังสือกระทรวงมหาดไทย ที่ มท ๐๘๑๐.๓/ว ๗๕๐๙ ลงวันที่ ๗ ตุลาคม ๒๕๖๔	๒๕,๐๐๐	เทศบาลตำบลศรี สำราญ	สำนักปลัด																



## จำนวนครุภัณฑ์ วัสดุ สำหรับที่ไม่ได้ดำเนินการจัดทำเป็นโครงการพัฒนาท้องถิ่น

แผนการดำเนินงาน ประจำปีงบประมาณ พ.ศ. ๒๕๖๗

เทศบาลตำบลศรีสำราญ อำเภอพรเจริญ จังหวัดบึงกาฬ

ประเภทวัสดุ

## ๑. ประเภทวัสดุ

(๑) แผนงานบริหารงานทั่วไป (งานวางแผนสถิติและวิชาการ)

ลำดับ ที่	วัสดุ	รายละเอียดของวัสดุ ที่ดำเนินการ	งบประมาณ (บาท)	สถานที่ ดำเนินการ	หน่วยงาน รับผิดชอบ หลัก	ประจำปีงบประมาณ พ.ศ. ๒๕๖๗																	
						พ.ศ. ๒๕๖๖			พ.ศ. ๒๕๖๗														
						ต.ค.	พ.ย.	ธ.ค.	ม.ค.	ก.พ.	มี.ค.	เม.ย.	พ.ค.	มิ.ย.	ก.ค.	ส.ค.	ก.ย.						
๒	วัสดุ คอมพิวเตอร์	เพื่อจ่ายเป็นเงินค่าวัสดุคอมพิวเตอร์ เช่น แผ่นหรือจานบันทึกข้อมูล อุปกรณ์บันทึกข้อมูล (DISKETTE, FLOPPY DISK, REMOVABLE DISK, COMPACT DISC, DIGITAL VIDEO DISC, FLASH DRIVE) เทปบันทึกข้อมูล (REEL MAGNETIC TAPE, CASSETTE TAPE, CARTRIDGE TAPE) หัวพิมพ์หรือแถบพิมพ์สำหรับเครื่องพิมพ์คอมพิวเตอร์ ตลับผงหมึกสำหรับเครื่องพิมพ์แบบเลเซอร์ กระดาษต่อเนื่อง สายเคเบิล หน่วยประมวลผล ฮาร์ดดิสก์ไดร์ฟ ซีดีรอมไดร์ฟ แผ่นกรองแสง แผงแป้นอักขระ หรือแป้นพิมพ์ (KEY BOARD) เมนบอร์ด (MAIN BOARD) เมมโมรี่ชิป (MEMORY CHIP) เช่น RAM คัตซีทฟีดเดอร์ (CUT SHEET FEEDER) ฯลฯ - เป็นไปตามระเบียบกระทรวงมหาดไทยว่าด้วยการเบิกค่าใช้จ่ายในการบริหารงานขององค์กรปกครองส่วนท้องถิ่น พ.ศ.๒๕๖๒ - หนังสือกรมส่งเสริมการปกครองท้องถิ่น ที่ มท ๐๘๐๘.๒/ว ๑๐๙๕ ลงวันที่ ๒๘ พฤษภาคม ๒๕๖๔ - หนังสือกระทรวงมหาดไทย ที่ มท ๐๘๑๐.๓/ว ๓๕๐๙ ลงวันที่ ๗ ตุลาคม ๒๕๖๕	๕,๐๐๐	เทศบาลตำบลศรี สำราญ	สำนักปลัด																		
	รวม		๓๐,๐๐๐																				

จำนวนครุภัณฑ์ วัสดุ สำหรับที่ไม่ได้ดำเนินการจัดทำเป็นโครงการพัฒนาท้องถิ่น  
 แผนการดำเนินงาน ประจำปีงบประมาณ พ.ศ. ๒๕๖๗  
 เทศบาลตำบลศรีสำราญ อำเภอพรเจริญ จังหวัดบึงกาฬ  
 ประเภทวัสดุ

๑. ประเภทวัสดุ

(๑) แผนงานบริหารงานทั่วไป (งานบริหารงานคลัง)

ลำดับ ที่	วัสดุ	รายละเอียดของวัสดุ ที่ดำเนินการ	งบประมาณ (บาท)	สถานที่ ดำเนินการ	หน่วยงาน รับผิดชอบ หลัก	ประจำปีงบประมาณ พ.ศ. ๒๕๖๗															
						พ.ศ. ๒๕๖๖			พ.ศ. ๒๕๖๗												
						ต.ค.	พ.ย.	ธ.ค.	ม.ค.	ก.พ.	มี.ค.	เม.ย.	พ.ค.	มิ.ย.	ก.ค.	ส.ค.	ก.ย.				
๑	วัสดุสำนักงาน	เพื่อจ่ายเป็นค่าวัสดุสำนักงาน เช่น กระดาษ ปากกา สิ่งพิมพ์ที่ได้จากการซื้อ ธงชาติ ฯลฯ แยกดังนี้ กองคลัง ตั้งไว้ ๙๐,๐๐๐ บาท - เป็นไปตามระเบียบกระทรวงมหาดไทยว่าด้วยการเบิก ค่าใช้จ่ายในการบริหารงานของ องค์กรปกครองส่วน ท้องถิ่น พ.ศ. ๒๕๖๒ - หนังสือกรมส่งเสริมการปกครองท้องถิ่น ที่ มท ๐๘๐๘.๒/ว ๑๐๙๕ ลงวันที่ ๒๘ พฤษภาคม ๒๕๖๔ - หนังสือกระทรวงมหาดไทย ที่ มท ๐๘๑๐.๓/ว ๗๕๐๙ ลงวันที่ ๗ ตุลาคม ๒๕๖๕	๙๐,๐๐๐	เทศบาลตำบลศรี สำราญ	สำนักปลัด																

จำนวนครุภัณฑ์ วัสดุ สำหรับที่ไม่ได้ดำเนินการจัดทำเป็นโครงการพัฒนาท้องถิ่น

แผนการดำเนินงาน ประจำปีงบประมาณ พ.ศ. ๒๕๖๗

เทศบาลตำบลศรีสำราญ อำเภอพรเจริญ จังหวัดบึงกาฬ

ประเภทวัสดุ

๑. ประเภทวัสดุ

(๑) แผนงานบริหารงานทั่วไป (งานบริหารงานคลัง)

ลำดับ ที่	วัสดุ	รายละเอียดของวัสดุ ที่ดำเนินการ	งบประมาณ (บาท)	สถานที่ ดำเนินการ	หน่วยงาน รับผิดชอบ หลัก	ประจำปีงบประมาณ พ.ศ. ๒๕๖๗															
						พ.ศ. ๒๕๖๖			พ.ศ. ๒๕๖๗												
						ต.ค.	พ.ย.	ธ.ค.	ม.ค.	ก.พ.	มี.ค.	เม.ย.	พ.ค.	มิ.ย.	ก.ค.	ส.ค.	ก.ย.				
๒	วัสดุไฟฟ้าและ วิทยุ	<p>เพื่อจ่ายเป็นเงินค่าวัสดุไฟฟ้าและวิทยุ ประเภทวัสดุคงทน วัสดุสิ้นเปลือง วัสดุอุปกรณ์ประกอบและอะไหล่ รวมถึง รายจ่ายเพื่อประกอบ ดัดแปลง ต่อเติมหรือปรับปรุงวัสดุ รายจ่ายเพื่อจัดหาสิ่งของที่ใช้ในการซ่อมแซมบำรุงรักษา ทรัพย์สิน ให้สามารถใช้งานได้ตามปกติ รายจ่ายที่ต้องชำระพร้อมค่าวัสดุ เช่น ค่าขนส่ง ค่าภาษี ค่าประกันภัย ค่าติดตั้ง เป็นต้น อาทิเช่น ไมโครโฟน ขาดังไมโครโฟน หัวแรงไฟฟ้า เครื่องวัดกระแสไฟฟ้า เครื่องวัดแรงดันไฟฟ้า มาตรฐานสำหรับตรวจวงจรไฟฟ้า เครื่องประจุไฟ โคมไฟ โทรโซ่ง ไมซ์กัฟฟิส ไมค์ลอยพร้อมเครื่องส่งสัญญาณ พิวส์ เทปพันสายไฟฟ้า ฯลฯ(กองคลัง)</p> <p>- เป็นไปตามระเบียบกระทรวงมหาดไทยว่าด้วยการเบิกค่าใช้จ่ายในการบริหารงานของ องค์กรปกครองส่วนท้องถิ่น พ.ศ. ๒๕๖๒</p> <p>- หนังสือกรมส่งเสริมการปกครองท้องถิ่น ที่ มท ๐๘๐๘.๒/ว ๑๐๙๕ ลงวันที่ ๒๘ พฤษภาคม ๒๕๖๔</p> <p>-หนังสือกระทรวงมหาดไทย ที่ มท ๐๘๑๐.๓/ว ๓๕๐๙ ลงวันที่ ๗ ตุลาคม ๒๕๖๕</p>	๕,๐๐๐	เทศบาลตำบลศรี สำราญ	สำนักปลัด																

จำนวนครุภัณฑ์ วัสดุ สำหรับที่ไม่ได้ดำเนินการจัดทำเป็นโครงการพัฒนาท้องถิ่น

แผนการดำเนินงาน ประจำปีงบประมาณ พ.ศ. ๒๕๖๗  
 เทศบาลตำบลศรีสำราญ อำเภอพรเจริญ จังหวัดบึงกาฬ  
 ประเภทวัสดุ

๑. ประเภทวัสดุ

(๑) แผนงานบริหารงานทั่วไป (งานบริหารงานคลัง)

ลำดับ ที่	วัสดุ	รายละเอียดของวัสดุ ที่ดำเนินการ	งบประมาณ (บาท)	สถานที่ ดำเนินการ	หน่วยงาน รับผิดชอบ หลัก	ประจำปีงบประมาณ พ.ศ. ๒๕๖๗																
						พ.ศ. ๒๕๖๖			พ.ศ. ๒๕๖๗													
						ต.ค.	พ.ย.	ธ.ค.	ม.ค.	ก.พ.	มี.ค.	เม.ย.	พ.ค.	มิ.ย.	ก.ค.	ส.ค.	ก.ย.					
๓	วัสดุเชื้อเพลิง และหล่อลื่น	เพื่อจ่ายเป็นค่าวัสดุเชื้อเพลิงและหล่อลื่น เช่น แก๊สหุงต้ม น้ำมันเชื้อเพลิง น้ำมันเครื่อง น้ำมันเกียร์ ฯลฯ แยกดังนี้ กองคลัง ตั้งไว้ ๕,๐๐๐ บาท - เป็นไปตามระเบียบกระทรวงมหาดไทยว่าด้วยการเบิก ค่าใช้จ่ายในการบริหารงานของ องค์กรปกครองส่วน ท้องถิ่น พ.ศ. ๒๕๖๒ - หนังสือกรมส่งเสริมการปกครองท้องถิ่น ที่ มท ๐๘๐๘.๒/ว ๑๐๙๕ ลงวันที่ ๒๘ พฤษภาคม ๒๕๖๔ - หนังสือกระทรวงมหาดไทย ที่ มท ๐๘๑๐.๓/ว ๓๕๐๙ ลง วันที่ ๗ ตุลาคม ๒๕๖๕	๕,๐๐๐	เทศบาลตำบลศรี สำราญ	สำนักปลัด																	

จำนวนครุภัณฑ์ วัสดุ สำหรับที่ไม่ได้ดำเนินการจัดทำเป็นโครงการพัฒนาท้องถิ่น

แผนการดำเนินงาน ประจำปีงบประมาณ พ.ศ. ๒๕๖๗  
 เทศบาลตำบลศรีสำราญ อำเภอพรเจริญ จังหวัดบึงกาฬ  
 ประเภทวัสดุ

๑. ประเภทวัสดุ

(๑) แผนงานบริหารงานทั่วไป (งานบริหารงานคลัง)

ลำดับที่	วัสดุ	รายละเอียดของวัสดุ ที่ดำเนินการ	งบประมาณ (บาท)	สถานที่ดำเนินการ	หน่วยงานรับผิดชอบหลัก	ประจำปีงบประมาณ พ.ศ. ๒๕๖๗											
						พ.ศ. ๒๕๖๖			พ.ศ. ๒๕๖๗								
						ต.ค.	พ.ย.	ธ.ค.	ม.ค.	ก.พ.	มี.ค.	เม.ย.	พ.ค.	มิ.ย.	ก.ค.	ส.ค.	ก.ย.
๔	วัสดุคอมพิวเตอร์	เพื่อจ่ายเป็นเงินค่าวัสดุคอมพิวเตอร์ เช่น แผ่นหรือจานบันทึกข้อมูล อุปกรณ์บันทึกข้อมูล (DISKETTE, FLOPPY DISK, REMOVABLE DISK, COMPACT DISC, DIGITAL VIDEO DISC, FLASH DRIVE) เทปบันทึกข้อมูล (REEL MAGNETIC TAPE, CASSETTE TAPE, CARTRIDGE TAPE) หัวพิมพ์หรือแถบพิมพ์สำหรับเครื่องพิมพ์คอมพิวเตอร์ ตลับผงหมึกสำหรับเครื่องพิมพ์แบบเลเซอร์ กระดาษต่อเนื่อง สายเคเบิล หน่วยประมวลผล ฮาร์ดดิสก์ไดร์ฟ ซีดีรอมไดร์ฟ แผ่นกรองแสง แผงแป้นอักขระ หรือแป้นพิมพ์ (KEY BOARD) เมนบอร์ด (MAIN BOARD) เมมโมรี่ชิป (MEMORY CHIP) เช่น RAM คัตชีทไฟดเดอร์ (CUT SHEET FEEDER) ฯลฯ - เป็นไปตามระเบียบกระทรวงมหาดไทยว่าด้วยการเบิกค่าใช้จ่ายในการบริหารงานขององค์กรปกครองส่วนท้องถิ่น พ.ศ.๒๕๖๒ - หนังสือกรมส่งเสริมการปกครองท้องถิ่น ที่ มท ๐๘๐๘.๒/ว ๑๐๙๕ ลงวันที่ ๒๘ พฤษภาคม ๒๕๖๔ - หนังสือกระทรวงมหาดไทย ที่ มท ๐๘๑๐.๓/ว ๗๕๐๙ ลงวันที่ ๗ ตุลาคม ๒๕๖๕	๔๐,๐๐๐	เทศบาลตำบลศรีสำราญ	สำนักปลัด	←-----→											
	รวม		๑๔๐,๐๐๐														

จำนวนครุภัณฑ์ วัสดุ สำหรับที่ไม่ได้ดำเนินการจัดทำเป็นโครงการพัฒนาท้องถิ่น

แผนการดำเนินงาน ประจำปีงบประมาณ พ.ศ. ๒๕๖๗  
 เทศบาลตำบลศรีสำราญ อำเภอพรเจริญ จังหวัดบึงกาฬ  
 ประเภทวัสดุ

๑. ประเภทวัสดุ

(๑) แผนงานบริหารงานทั่วไป (งานควบคุมภายในและตรวจสอบภายใน)

ลำดับที่	วัสดุ	รายละเอียดของวัสดุ ที่ดำเนินการ	งบประมาณ (บาท)	สถานที่ดำเนินการ	หน่วยงานรับผิดชอบหลัก	ประจำปีงบประมาณ พ.ศ. ๒๕๖๗										
						พ.ศ. ๒๕๖๖			พ.ศ. ๒๕๖๗							
						ต.ค.	พ.ย.	ธ.ค.	ม.ค.	ก.พ.	มี.ค.	เม.ย.	พ.ค.	มิ.ย.	ก.ค.	ส.ค.
๑	วัสดุสำนักงาน	เพื่อจ่ายเป็นเงินค่าวัสดุสำนักงานเช่น กระดาษ ปากกา สิ่งพิมพ์ที่ได้จากการซื้อ งบฯลฯ - เป็นไปตามระเบียบกระทรวงมหาดไทยว่าด้วยการเบิกค่าใช้จ่ายในการบริหารงานขององค์กรปกครองส่วนท้องถิ่น พ.ศ. ๒๕๖๒ - หนังสือกรมส่งเสริมการปกครองท้องถิ่น ที่ มท ๐๘๐๘.๒/ว ๑๐๙๕ ลงวันที่ ๒๘ พฤษภาคม ๒๕๖๔ - หนังสือกระทรวงมหาดไทย ที่ มท ๐๘๑๐.๓/ว ๗๕๐๙ ลงวันที่ ๗ ตุลาคม ๒๕๖๕	๑๕,๐๐๐	เทศบาลตำบลศรีสำราญ	สำนักปลัด	←										



จำนวนครุภัณฑ์ วัสดุ สำหรับที่ไม่ได้ดำเนินการจัดทำเป็นโครงการพัฒนาท้องถิ่น  
 แผนการดำเนินงาน ประจำปีงบประมาณ พ.ศ. ๒๕๖๗  
 เทศบาลตำบลศรีสำราญ อำเภอพรเจริญ จังหวัดบึงกาฬ  
 ประเภทวัสดุ

๑. ประเภทวัสดุ

(๒) แผนงานการรักษาความสงบภายใน

ลำดับที่	วัสดุ	รายละเอียดของวัสดุ ที่ดำเนินการ	งบประมาณ (บาท)	สถานที่ ดำเนินการ	หน่วยงาน รับผิดชอบ หลัก	ประจำปีงบประมาณ พ.ศ. ๒๕๖๗																
						พ.ศ. ๒๕๖๖			พ.ศ. ๒๕๖๗													
						ต.ค.	พ.ย.	ธ.ค.	ม.ค.	ก.พ.	มี.ค.	เม.ย.	พ.ค.	มิ.ย.	ก.ค.	ส.ค.	ก.ย.					
๑	วัสดุไฟฟ้า และวิทยุ	เพื่อจ่ายเป็นค่าวัสดุไฟฟ้าและวิทยุ ประเภทวัสดุคงทน วัสดุ สิ้นเปลือง วัสดุอุปกรณ์ประกอบและอไหล่ รวมถึงรายจ่ายเพื่อ ประกอบ ดัดแปลง ต่อเติมหรือปรับปรุงวัสดุ รายจ่ายเพื่อจัดหา สิ่งของที่ใช้ในการซ่อมแซมบำรุงรักษาทรัพย์สิน ให้สามารถใช้งาน ได้ตามปกติ รายจ่ายที่ต้องชำระพร้อมกับค่าวัสดุ เช่น ค่าขนส่ง ค่า ภาษี ค่าประกันภัย ค่าติดตั้ง เป็นต้น อาทิเช่น ไมโครโฟน หัวแร้ง ไฟฟ้า เครื่องวัดกระแสไฟฟ้า เครื่องวัดแรงดันไฟฟ้ามาตรฐานสำหรับ ตรวจวงจรไฟฟ้า เครื่องประจุไฟฟ้า คอมพิวเตอร์ ไมซ์คีย์บอร์ด ล้อยพร้อมเครื่องส่งสัญญาณ พิวส์ เทปพันสายไฟฟ้า ฯลฯ(สำนัก ปลัดเทศบาล) -เป็นไปตามระเบียบกระทรวงมหาดไทยว่าด้วยการเบิกค่าใช้จ่าย ในการบริหารงานขององค์กรปกครองส่วนท้องถิ่น พ.ศ. ๒๕๖๒ -หนังสือกรมส่งเสริมการปกครองท้องถิ่น ที่ มท ๐๘๐๘.๓/ว ๑๐๙๕ ลงวันที่ ๒๘ พฤษภาคม ๒๕๖๔ -หนังสือกระทรวงมหาดไทย ที่ มท ๐๘๑๐.๒/ว ๗๕๐๙ ลงวันที่ ๗ ตุลาคม ๒๕๖๕	๑๐,๐๐๐	เทศบาลตำบลศรี สำราญ	สำนักปลัด																	



จำนวนครุภัณฑ์ วัสดุ สำหรับที่ไม่ได้ดำเนินการจัดทำเป็นโครงการพัฒนาท้องถิ่น  
 แผนการดำเนินงาน ประจำปีงบประมาณ พ.ศ. ๒๕๖๗  
 เทศบาลตำบลศรีสำราญ อำเภอพรเจริญ จังหวัดบึงกาฬ  
 ประเภทวัสดุ

๑. ประเภทวัสดุ

(๒) แผนงานการรักษาความสงบภายใน

ลำดับ ที่	วัสดุ	รายละเอียดของวัสดุ ที่ดำเนินการ	งบประมาณ (บาท)	สถานที่ ดำเนินการ	หน่วยงาน รับผิดชอบ หลัก	ประจำปีงบประมาณ พ.ศ. ๒๕๖๗																
						พ.ศ. ๒๕๖๖			พ.ศ. ๒๕๖๗													
						ต.ค.	พ.ย.	ธ.ค.	ม.ค.	ก.พ.	มี.ค.	เม.ย.	พ.ค.	มิ.ย.	ก.ค.	ส.ค.	ก.ย.					
๒	วัสดุยานพาหนะและ ขนส่ง	เพื่อจ่ายเป็นค่าวัสดุยานพาหนะและขนส่ง ประเภท วัสดุคงทน วัสดุสิ้นเปลือง วัสดุอุปกรณ์ประกอบและ อะไหล่ รวมถึงรายจ่ายเพื่อประกอบ ดัดแปลง ต่อเติม หรือปรับปรุงวัสดุ รายจ่ายเพื่อจัดหาสิ่งของที่ใช้ในการ ซ่อมแซมบำรุงรักษา ทรัพย์สินให้สามารถใช้งานได้ ตามปกติ รายจ่ายที่ต้องชำระพร้อมกับค่าวัสดุ เช่น ค่า ขนส่ง ค่าภาษี ค่าประกันภัย ค่าติดตั้ง เป็นต้น อาทิ เช่น ไขควง ประแจ แม่แรง กุญแจปากตาย กุญแจ เลื่อน คีมล๊อค ล็อคเกียร์ ล็อคคลัตช์ล๊อคพวงมาลัย ฯลฯ (สำนักปลัดเทศบาล) -เป็นไปตามระเบียบกระทรวงมหาดไทยว่าด้วยการ เบิกค่าใช้จ่ายในการบริหารงานขององค์กรปกครอง ส่วนท้องถิ่น พ.ศ. ๒๕๖๒ -หนังสือกรมส่งเสริมการปกครองท้องถิ่น ที่ มท ๐๘๐๘.๓/ว ๑๐๙๕ ลงวันที่ ๒๘ พฤษภาคม ๒๕๖๔ -หนังสือกระทรวงมหาดไทย ที่ มท ๐๘๑๐.๒/ว ๗๕๐๙ ลงวันที่ ๗ ตุลาคม ๒๕๖๕	๒๐,๐๐๐	เทศบาลตำบลศรี สำราญ	สำนักปลัด																	

จำนวนครุภัณฑ์ วัสดุ สำหรับที่ไม่ได้ดำเนินการจัดทำเป็นโครงการพัฒนาท้องถิ่น  
 แผนการดำเนินงาน ประจำปีงบประมาณ พ.ศ. ๒๕๖๗  
 เทศบาลตำบลศรีสำราญ อำเภอพรเจริญ จังหวัดบึงกาฬ  
 ประเภทวัสดุ

๑. ประเภทวัสดุ

(๒) แผนงานการรักษาความสงบภายใน

ลำดับ ที่	วัสดุ	รายละเอียดของวัสดุ ที่ดำเนินการ	งบประมาณ (บาท)	สถานที่ ดำเนินการ	หน่วยงาน รับผิดชอบ หลัก	ประจำปีงบประมาณ พ.ศ. ๒๕๖๗															
						พ.ศ. ๒๕๖๖			พ.ศ. ๒๕๖๗												
						ต.ค.	พ.ย.	ธ.ค.	ม.ค.	ก.พ.	มี.ค.	เม.ย.	พ.ค.	มิ.ย.	ก.ค.	ส.ค.	ก.ย.				
๓	วัสดุเชื้อเพลิงและหล่อ ลื่น	เพื่อจ่ายเป็นค่าวัสดุเชื้อเพลิงและหล่อลื่น เช่น แก๊สหุงต้ม น้ำมันเชื้อเพลิง น้ำมันเครื่อง น้ำมันเกียร์ ฯลฯ แยกดังนี้ (สำนักปลัดเทศบาล) ตั้งไว้ ๔๐,๐๐๐ บาท -เป็นไปตามระเบียบกระทรวงมหาดไทยว่าด้วยการเบิก ค่าใช้จ่ายในการบริหารงานขององค์กรปกครองส่วน ท้องถิ่น พ.ศ. ๒๕๖๒ -หนังสือกรมส่งเสริมการปกครองท้องถิ่น ที่ มท ๐๘๐๘.๓/ ว ๑๐๙๕ ลงวันที่ ๒๘ พฤษภาคม ๒๕๖๔ -หนังสือกระทรวงมหาดไทย ที่ มท ๐๘๑๐.๒/ว ๗๕๐๙ ลง วันที่ ๗ ตุลาคม ๒๕๖๕	๔๐,๐๐๐	เทศบาลตำบลศรี สำราญ	สำนักปลัด																
๔	วัสดุการเกษตร	เพื่อจ่ายเป็นค่าวัสดุเกษตร ประเภทวัสดุคอกทอน วัสดุสิ้นเปลือง วัสดุ อุปกรณ์ประกอบและอะไหล่รวมถึงรายจ่ายเพื่อประกอบ ดัดแปลง ต่อเติมหรือปรับปรุงวัสดุ รายจ่ายเพื่อจัดหา สิ่งของที่ใช้ในการ ซ่อมแซมบำรุงรักษาทรัพย์สินให้สามารถใช้งานได้ตามปกติรายจ่ายที่ ต้องชำระพร้อมกับค่าวัสดุ เช่น ค่าขนส่ง ค่าภาษี ค่าประกันภัย ค่า ติดตั้ง อาทิเช่นเคียว สปริงเกอร์ (SPRINKLER) จอบหมุน งานพรวน ผานไถกระทุง คราดซี่พรวนดิน ระหว่างแถว เครื่องตัดแมลง ตะแกรง ร้อนเบนโซส อวน ฯลฯ (สำนักปลัดเทศบาล) -เป็นไปตามระเบียบกระทรวงมหาดไทยว่าด้วยการเบิกค่าใช้จ่ายใน การบริหารงานขององค์กรปกครองส่วนท้องถิ่น พ.ศ. ๒๕๖๒ -หนังสือกรมส่งเสริมการปกครองท้องถิ่น ที่ มท ๐๘๐๘.๓/ว ๑๐๙๕ ลงวันที่ ๒๘ พฤษภาคม ๒๕๖๔ -หนังสือกระทรวงมหาดไทย ที่ มท ๐๘๑๐.๒/ว ๗๕๐๙ ลงวันที่ ๗ ตุลาคม ๒๕๖๕	๑๐,๐๐๐	เทศบาลตำบลศรี สำราญ	สำนักปลัด																

จำนวนครุภัณฑ์ วัสดุ สำหรับที่ไม่ได้ดำเนินการจัดทำเป็นโครงการพัฒนาท้องถิ่น  
 แผนการดำเนินงาน ประจำปีงบประมาณ พ.ศ. ๒๕๖๗  
 เทศบาลตำบลศรีสำราญ อำเภอพรเจริญ จังหวัดบึงกาฬ  
 ประเภทวัสดุ

๑. ประเภทวัสดุ

(๒) แผนงานการรักษาความสงบภายใน

ลำดับ ที่	วัสดุ	รายละเอียดของวัสดุ ที่ดำเนินการ	งบประมาณ (บาท)	สถานที่ ดำเนินการ	หน่วยงาน รับผิดชอบ หลัก	ประจำปีงบประมาณ พ.ศ. ๒๕๖๗																	
						พ.ศ. ๒๕๖๖			พ.ศ. ๒๕๖๗														
						ต.ค.	พ.ย.	ธ.ค.	ม.ค.	ก.พ.	มี.ค.	เม.ย.	พ.ค.	มิ.ย.	ก.ค.	ส.ค.	ก.ย.						
๕	วัสดุ จราจร	เพื่อเป็นเงินค่าวัสดุจราจรประเภทวัสดุคงทน วัสดุสิ้นเปลือง รวมถึงรายจ่ายเพื่อประกอบ ดัดแปลง ต่อเติมหรือปรับปรุงวัสดุ รายจ่ายเพื่อจัดหาสิ่งของที่ใช้การซ่อมแซมบำรุงรักษาทรัพย์สินให้ สามารถใช้งานได้ตามปกติ รายจ่ายที่ต้องชำระพร้อมกับ ค่าวัสดุ เช่น ค่าขนส่ง ค่าภาษี ค่าประกันภัย ค่าติดตั้ง อาทิเช่น สัญญาณไฟ กระพริบ สัญญาณไฟลูกฉิ่ง กรวยจราจร แผงกั้นจราจร ป้าย เตือน แทนแบริเออร์ (แบบพลาสติก และแบบคอนกรีต) สติ๊กเกอร์ หรือยานพาหนะ ฯลฯ (สำนักปลัดเทศบาล) -เป็นไปตามระเบียบกระทรวงมหาดไทยว่าด้วยการเบิกค่าใช้จ่าย ในการบริหารงานขององค์กรปกครองส่วนท้องถิ่น พ.ศ. ๒๕๖๒ -หนังสือกรมส่งเสริมการปกครองท้องถิ่น ที่ มท ๐๘๐๘.๓/ว ๑๐๙๕ ลงวันที่ ๒๘ พฤษภาคม ๒๕๖๔ -หนังสือกระทรวงมหาดไทย ที่ มท ๐๘๑๐.๒/ว ๗๕๐๙ ลงวันที่ ๗ ตุลาคม ๒๕๖๕	๑๐,๐๐๐	เทศบาลตำบลศรี สำราญ	สำนักปลัด																		
	รวม		๙๐,๐๐๐																				

จำนวนครุภัณฑ์ วัสดุ สำหรับที่ไม่ได้ดำเนินการจัดทำเป็นโครงการพัฒนาท้องถิ่น  
แผนการดำเนินงาน ประจำปีงบประมาณ พ.ศ. ๒๕๖๗  
เทศบาลตำบลศรีสำราญ อำเภอพรเจริญ จังหวัดบึงกาฬ  
ประเภทวัสดุ

## ๑. ประเภทวัสดุ

## (๓) แผนงานการศึกษา (งานบริหารทั่วไปเกี่ยวกับการศึกษา)

ลำดับ ที่	วัสดุ	รายละเอียดของวัสดุ ที่ดำเนินการ	งบประมาณ (บาท)	สถานที่ ดำเนินการ	หน่วยงาน รับผิดชอบ หลัก	ประจำปีงบประมาณ พ.ศ. ๒๕๖๗																	
						พ.ศ. ๒๕๖๖			พ.ศ. ๒๕๖๗														
						ต.ค.	พ.ย.	ธ.ค.	ม.ค.	ก.พ.	มี.ค.	เม.ย.	พ.ค.	มิ.ย.	ก.ค.	ส.ค.	ก.ย.						
๑	วัสดุ สำนักงาน	เพื่อจ่ายเป็นค่าวัสดุสำนักงาน เช่น กระดาษ ปากกา สิ่งพิมพ์ที่ได้จาก การซื้อ ธงชาติ ฯลฯ - เป็นไปตามระเบียบกระทรวงมหาดไทยว่าการเบิกค่าใช้จ่ายในการ บริหารงานงานขององค์กรปกครองส่วนท้องถิ่น พ.ศ. ๒๕๖๒ หนังสือ กรมส่งเสริมการปกครองท้องถิ่น ที่ มท ๐๘๐๘.๒/ว ๑๐๙๕ ลงวันที่ ๒๘ พฤษภาคม ๒๕๖๔ - หนังสือกระทรวงมหาดไทย ที่ มท ๐๘๑๐.๓/ว๗๕๐๙ ลงวันที่ ๗ ตุลาคม ๒๕๖๕ (สำนักปลัดเทศบาล)	๑๕,๐๐๐	เทศบาล ตำบลศรี สำราญ	สำนักปลัด																		
	รวม		๑๕,๐๐๐																				

จำนวนครุภัณฑ์ วัสดุ สำหรับที่ไม่ได้ดำเนินการจัดทำเป็นโครงการพัฒนาท้องถิ่น  
แผนการดำเนินงาน ประจำปีงบประมาณ พ.ศ. ๒๕๖๗  
เทศบาลตำบลศรีสำราญ อำเภอพรเจริญ จังหวัดบึงกาฬ  
ประเภทวัสดุ

## ๑. ประเภทวัสดุ

## (๓) แผนงานการศึกษา (งานระดับก่อนวัยเรียนและประถมศึกษา)

ลำดับ ที่	วัสดุ	รายละเอียดของวัสดุ ที่ดำเนินการ	งบประมาณ (บาท)	สถานที่ ดำเนินการ	หน่วยงาน รับผิดชอบ หลัก	ประจำปีงบประมาณ พ.ศ. ๒๕๖๗													
						พ.ศ. ๒๕๖๖			พ.ศ. ๒๕๖๗										
						ต.ค.	พ.ย.	ธ.ค.	ม.ค.	ก.พ.	มี.ค.	เม.ย.	พ.ค.	มิ.ย.	ก.ค.	ส.ค.	ก.ย.		
๑	วัสดุ สำนักงาน	เพื่อจ่ายเป็นค่าวัสดุสำนักงาน เช่น กระดาษ ปากกา สิ่งพิมพ์ที่ได้จาก การซื้อ ธงชาติ ฯลฯ แยกดังนี้ สำนักปลัดเทศบาล ตั้งไว้ ๑๕,๐๐๐ บาท - เป็นไปตามระเบียบกระทรวงมหาดไทยว่าด้วยการเบิกค่าใช้จ่ายใน การบริหารงานของ องค์กรปกครองส่วนท้องถิ่น พ.ศ. ๒๕๖๒ - หนังสือกรมส่งเสริมการปกครองท้องถิ่น ที่ มท ๐๘๐๘.๒/ว ๑๐๙๕ ลงวันที่ ๒๘พฤษภาคม ๒๕๖๔ - หนังสือกระทรวงมหาดไทย ที่ มท ๐๘๑๐.๓/ว ๗๕๐๙ ลงวันที่ ๗ ตุลาคม ๒๕๖๕	๑๕,๐๐๐	เทศบาล ตำบลศรี สำราญ	สำนักปลัด	←													→

จำนวนครุภัณฑ์ วัสดุ สำหรับที่ไม่ได้ดำเนินการจัดทำเป็นโครงการพัฒนาท้องถิ่น  
แผนการดำเนินงาน ประจำปีงบประมาณ พ.ศ. ๒๕๖๗  
เทศบาลตำบลศรีสำราญ อำเภอพรเจริญ จังหวัดบึงกาฬ  
ประเภทวัสดุ

## ๑. ประเภทวัสดุ

## (๓) แผนงานการศึกษา (งานระดับก่อนวัยเรียนและประถมศึกษา)

ลำดับ ที่	วัสดุ	รายละเอียดของวัสดุ ที่ดำเนินการ	งบประมาณ (บาท)	สถานที่ ดำเนินการ	หน่วยงาน รับผิดชอบ หลัก	ประจำปีงบประมาณ พ.ศ. ๒๕๖๗																	
						พ.ศ. ๒๕๖๖			พ.ศ. ๒๕๖๗														
						ต.ค.	พ.ย.	ธ.ค.	ม.ค.	ก.พ.	มี.ค.	เม.ย.	พ.ค.	มิ.ย.	ก.ค.	ส.ค.	ก.ย.						
๒	วัสดุงานบ้าน งานครัว	เพื่อจ่ายเป็นเงินค่าวัสดุสิ่งของต่างๆที่ใช้ในงานบ้านงานครัว จำนวน ๓๐,๐๐๐ บาท เช่น ไม้กวาด น้ำยาทำความสะอาด แพลงถูพื้น ถ้วย ชาม ส้อม แก้วน้ำ จาน ฯลฯ (สำนักปลัดเทศบาล) อาหารเสริม(นม) สำหรับศูนย์พัฒนาเด็กเล็กในสังกัดเทศบาลตำบลศรี สำราญ จำนวน ๒ ศูนย์ จำนวนเด็กเล็ก ๘๐ คน จำนวน ๒๖๐ วัน ในอัตราคนละ ๘.๑๓ บาท เป็นเงิน ๑๖๙,๒๐๐ บาท ตามหนังสือกระทรวงมหาดไทยด่วนที่สุด ที่ ๐๘๑๖.๒/ว ๙๖๒๘ ลงวันที่ ๒๓ ธันวาคม ๒๕๖๕ เป็นไปตามแผนพัฒนาท้องถิ่น (พ.ศ. ๒๕๖๖-๒๕๗๐) แก้ไขครั้งที่๑ประจำปี ๒๕๖๕ หน้า ๖ ลำดับที่ ๓ (สำนักปลัดเทศบาล) อาหารเสริม(นม) สำหรับ โรงเรียน (สพฐ) จำนวน ๓ แห่งจำนวน ๔๐๕ คน จำนวน ๒๖๐ วัน ในอัตราคนละ ๘.๑๓ บาท เป็นเงิน ๘๕๗,๐๐๐ บาท -ตามหนังสือกระทรวงมหาดไทยด่วนที่สุด ที่ ๐๘๑๖.๒/ว ๙๖๒๘ ลงวันที่ ๒๓ ธันวาคม ๒๕๖๕ -เป็นไปตามแผนพัฒนาท้องถิ่น (พ.ศ. ๒๕๖๖-๒๕๗๐) แก้ไขครั้งที่๑ ประจำปี ๒๕๖๕ หน้า ๖ ลำดับที่ ๓ (สำนักปลัดเทศบาล)	๑,๐๕๖,๒๐๐	เทศบาล ตำบลศรี สำราญ	สำนักปลัด																		
	รวม		๑,๐๗๑,๒๐๐																				

จำนวนครุภัณฑ์ วัสดุ สำหรับที่ไม่ได้ดำเนินการจัดทำเป็นโครงการพัฒนาท้องถิ่น  
 แผนการดำเนินงาน ประจำปีงบประมาณ พ.ศ. ๒๕๖๗  
 เทศบาลตำบลศรีสำราญ อำเภอพรเจริญ จังหวัดบึงกาฬ  
 ประเภทวัสดุ

## ๑. ประเภทวัสดุ

## (๔) แผนงานสาธารณสุข (งานบริการสาธารณสุขและงานสาธารณสุขอื่น)

ลำดับ ที่	วัสดุ	รายละเอียดของวัสดุ ที่ดำเนินการ	งบประมาณ (บาท)	สถานที่ ดำเนินการ	หน่วยงาน รับผิดชอบ หลัก	ประจำปีงบประมาณ พ.ศ. ๒๕๖๗																
						พ.ศ. ๒๕๖๖			พ.ศ. ๒๕๖๗													
						ต.ค.	พ.ย.	ธ.ค.	ม.ค.	ก.พ.	มี.ค.	เม.ย.	พ.ค.	มิ.ย.	ก.ค.	ส.ค.	ก.ย.					
๑	วัสดุงานบ้าน งานครัว	เพื่อจ่ายเป็นค่าจัดซื้อวัสดุงานบ้านงานครัว เช่น ถังขยะสำหรับชุมชนไม้ กวาด ชุดกันเปื้อน ที่ตักขยะ รองเท้าบูท ถุงมือยางหน้ากากอนามัย ฯลฯ (สำนักปลัดเทศบาล) -เป็นไปตามระเบียบกระทรวงมหาดไทยว่าด้วยค่าบริหารงานขององค์กร ปกครอง ส่วนท้องถิ่น พ.ศ.๒๕๖๒ -หนังสือกรมส่งเสริมการปกครองส่วนท้องถิ่น ที่ มท๐๘๐๘.๒/ว๑๐๙๕ ลง วันที่ ๒๘ พฤษภาคม ๒๕๖๔ -หนังสือกระทรวงมหาดไทย ที่ มท๐๘๑๐.๓/ว๓๕๐๙ ลงวันที่ ๗ ตุลาคม ๒๕๖๕	๒๐,๐๐๐	เทศบาล ตำบลศรี สำราญ	สำนักปลัด																	
๒	วัสดุ ยานพาหนะ และขนส่ง	เพื่อจ่ายเป็นค่าจัดซื้อวัสดุยานพาหนะและขนส่ง เช่น ยางนอก แบตเตอรี่ ฯลฯ สำหรับรถยนต์ ที่อยู่ในความรับผิดชอบของเทศบาลตำบลศรีสำราญ (สำนักปลัดเทศบาล) -เป็นไปตามระเบียบกระทรวงมหาดไทยว่าด้วยค่าบริหารงานขององค์กร ปกครอง ส่วนท้องถิ่น พ.ศ.๒๕๖๒ -หนังสือกรมส่งเสริมการปกครองส่วนท้องถิ่น ที่ มท๐๘๐๘.๒/ว๑๐๙๕ ลง วันที่ ๒๘ พฤษภาคม ๒๕๖๔ -หนังสือกระทรวงมหาดไทย ที่ มท๐๘๑๐.๓/ว๓๕๐๙ ลงวันที่ ๗ ตุลาคม ๒๕๖๕	๕๐,๐๐๐																			

จำนวนครุภัณฑ์ วัสดุ สำหรับที่ไม่ได้ดำเนินการจัดทำเป็นโครงการพัฒนาท้องถิ่น  
 แผนการดำเนินงาน ประจำปีงบประมาณ พ.ศ. ๒๕๖๗  
 เทศบาลตำบลศรีสำราญ อำเภอพรเจริญ จังหวัดบึงกาฬ  
 ประเภทวัสดุ

๑. ประเภทวัสดุ

(๔) แผนงานสาธารณสุข (งานบริการสาธารณสุขและงานสาธารณสุขอื่น)

ลำดับ ที่	วัสดุ	รายละเอียดของวัสดุ ที่ดำเนินการ	งบประมาณ (บาท)	สถานที่ ดำเนินการ	หน่วยงาน รับผิดชอบ หลัก	ประจำปีงบประมาณ พ.ศ. ๒๕๖๗											
						พ.ศ. ๒๕๖๖			พ.ศ. ๒๕๖๗								
						ต.ค.	พ.ย.	ธ.ค.	ม.ค.	ก.พ.	มี.ค.	เม.ย.	พ.ค.	มิ.ย.	ก.ค.	ส.ค.	ก.ย.
๓	วัสดุเชื้อเพลิง และหล่อลื่น	เพื่อใช้เป็นค่าวัสดุเชื้อเพลิงและหล่อลื่น เช่น แก๊สหุงต้ม น้ำมันเชื้อเพลิง น้ำมันเครื่อง น้ำมันเกียร์ ฯลฯ (สำนักปลัดเทศบาล) -เป็นไปตามระเบียบกระทรวงมหาดไทยว่าด้วยค่าบริหารงานขององค์กร ปกครอง ส่วนท้องถิ่น พ.ศ.๒๕๖๒ -หนังสือกรมส่งเสริมการปกครองส่วนท้องถิ่น ที่ มท๐๘๐๘.๒/ว๑๐๙๕ ลง วันที่ ๒๘ พฤษภาคม ๒๕๖๔ -หนังสือกระทรวงมหาดไทย ที่ มท๐๘๑๐.๓/ว๗๕๐๙ ลงวันที่ ๗ ตุลาคม ๒๕๖๕	๒๐,๐๐๐	เทศบาล ตำบลศรี สำราญ	สำนักปลัด	← →											
๔	วัสดุ วิทยาศาสตร์ หรือ การแพทย์	เพื่อจ่ายเป็นค่า ยากำจัดการแพร่ เชื้อของยูงลาย(ทรายอะเบท)น้ำยาฉีด พ่นกำจัดยุงและใช้หัวदनก น้ำมันส่วนผสมเคมีภัณฑ์ น้ำมันสำหรับเครื่อง พ่นหมอกควัน หน้ากากอนามัยและถุงมือ ฯลฯ (สำนักปลัดเทศบาล) -เป็นไปตามระเบียบกระทรวงมหาดไทยว่าด้วยค่าบริหารงานขององค์กร ปกครอง ส่วนท้องถิ่น พ.ศ.๒๕๖๒ -หนังสือกรมส่งเสริมการปกครองส่วนท้องถิ่น ที่ มท๐๘๐๘.๒/ว๑๐๙๕ ลง วันที่ ๒๘ พฤษภาคม ๒๕๖๔ -หนังสือกระทรวงมหาดไทย ที่ มท๐๘๑๐.๓/ว๗๕๐๙ ลงวันที่ ๗ ตุลาคม ๒๕๖๕	๑๕๐,๐๐๐			← →											
รวม			๒๕๐,๐๐๐														



จำนวนครุภัณฑ์ วัสดุ สำหรับที่ไม่ได้ดำเนินการจัดทำเป็นโครงการพัฒนาท้องถิ่น  
 แผนการดำเนินงาน ประจำปีงบประมาณ พ.ศ. ๒๕๖๗  
 เทศบาลตำบลศรีสำราญ อำเภอพรเจริญ จังหวัดบึงกาฬ  
 ประเภทวัสดุ

๑. ประเภทวัสดุ

(๕) แผนงานสังคมสงเคราะห์

ลำดับ ที่	วัสดุ	รายละเอียดของวัสดุ ที่ดำเนินการ	งบประมาณ (บาท)	สถานที่ ดำเนินการ	หน่วยงาน รับผิดชอบ หลัก	ประจำปีงบประมาณ พ.ศ. ๒๕๖๗																	
						พ.ศ. ๒๕๖๖			พ.ศ. ๒๕๖๗														
						ต.ค.	พ.ย.	ธ.ค.	ม.ค.	ก.พ.	มี.ค.	เม.ย.	พ.ค.	มิ.ย.	ก.ค.	ส.ค.	ก.ย.						
๑	วัสดุ สำนักงาน	เพื่อจ่ายเป็นค่าวัสดุสำนักงาน เช่น กระดาษ ปากกา สิ่งพิมพ์ที่ได้จากการซื้อ ธงชาติ ฯลฯ (สำนักปลัด) - เป็นไปตามระเบียบกระทรวงมหาดไทยว่าด้วยการเบิกค่าใช้จ่ายในการบริหารงานของ องค์กรปกครองส่วนท้องถิ่น พ.ศ. ๒๕๖๒ - เป็นไปตามหนังสือหนังสือกรมส่งเสริมการปกครองท้องถิ่น ที่ มท ๐๘๐๘.๒/ว๑๐๙๕ ลง วันที่ ๒๘ พฤษภาคม ๒๕๖๔ - เป็นไปตามหนังสือกระทรวงมหาดไทย ที่ มท ๐๘๑๐.๓/ว๗๕๐๙ ลงวันที่ ๗ ตุลาคม ๒๕๖๕	๑๐,๐๐๐	เทศบาล ตำบลศรี สำราญ	สำนักปลัด																		
๒	วัสดุ คอมพิวเตอร์	เพื่อจ่ายเป็นเงินค่าวัสดุคอมพิวเตอร์ เช่น แผ่นหรือจานบันทึกข้อมูล อุปกรณ์บันทึกข้อมูล (DISKETTE, FLOPPY DISK, REMOVABLE DISK, COMPACT DISC, DIGITAL VIDEO DISC, FLASH DRIVE) เทปบันทึกข้อมูล (REEL MAGNETIC TAPE, CASSETTE TAPE, CARTRIDGE TAPE) หัวพิมพ์ หรือแถบพิมพ์สำหรับเครื่องพิมพ์คอมพิวเตอร์ ตลับผงหมึกสำหรับเครื่องพิมพ์แบบเลเซอร์ กระดาษต่อเนื่อง สายเคเบิล หน่วยประมวลผล ฮาร์ดดิสก์ไดรฟ์ ซีดีรอมไดรฟ์ แผ่นกรองแสง แผงแป้นอักขระ หรือแป้นพิมพ์ (KEY BOARD) เมนบอร์ด (MAIN BOARD) เมมโมรี่ชิป (MEMORY CHIP) เช่น RAM คัตชีทไฟเดอร์ (CUT SHEET FEEDER) ฯลฯ - เป็นไปตามระเบียบกระทรวงมหาดไทยว่าด้วยการเบิกค่าใช้จ่ายในการบริหารงานของ องค์กรปกครองส่วนท้องถิ่น พ.ศ. ๒๕๖๒ - หนังสือกรมส่งเสริมการปกครองท้องถิ่น ที่ มท 0808.2/ว 1095 ลงวันที่ 28 พฤษภาคม 2564 - หนังสือกระทรวงมหาดไทย ที่ มท 0810.3/ว 7509 ลงวันที่ 7 ตุลาคม 2565	๑๐,๐๐๐	เทศบาล ตำบลศรี สำราญ	สำนักปลัด																		
	รวม		๒๐,๐๐๐																				

จำนวนครุภัณฑ์ วัสดุ สำหรับที่ไม่ได้ดำเนินการจัดทำเป็นโครงการพัฒนาท้องถิ่น  
แผนการดำเนินงาน ประจำปีงบประมาณ พ.ศ. ๒๕๖๗  
เทศบาลตำบลศรีสำราญ อำเภอพรเจริญ จังหวัดบึงกาฬ  
ประเภทวัสดุ

แบบ ผด. ๐๒/๑

๑. ประเภทวัสดุ

(๖) แผนงานเคหะและชุมชน (งานกำจัดขยะมูลฝอยและสิ่งปฏิกูล)

ลำดับ ที่	วัสดุ	รายละเอียดของวัสดุ ที่ดำเนินการ	งบประมาณ (บาท)	สถานที่ ดำเนินการ	หน่วยงาน รับผิดชอบ หลัก	ประจำปีงบประมาณ พ.ศ. ๒๕๖๗																
						พ.ศ. ๒๕๖๖			พ.ศ. ๒๕๖๗													
						ต.ค.	พ.ย.	ธ.ค.	ม.ค.	ก.พ.	มี.ค.	เม.	พ.ค.	มิ.ย.	ก.ค.	ส.ค.	ก.ย.					
๑	วัสดุงานบ้าน งานครัว	เพื่อจ่ายเป็นค่าวัสดุงานบ้านงานครัวประเภทวัสดุคงทนวัสดุสิ้นเปลือง รวมถึงรายจ่าย เพื่อประกอบตัดแปลงต่อเติมหรือปรับปรุงวัสดุรายจ่ายเพื่อจัดหาสิ่งของที่ใช้ในการ ซ่อมแซมบำรุงรักษาทรัพย์สินให้สามารถใช้งานได้ตามปกติรายจ่ายที่ต้องชำระพร้อม กับค่าวัสดุเช่นค่าขนส่งค่าภาษีค่าประกันภัยค่าติดตั้งเป็นต้นอาทิเช่นหม้อกระทะ กะละมังตะหลิวกรอบรูปมีถังถาดแก้วน้ำ จานรองถ้วยชามช้อนส้อมกระจกเงา โถงน้ำที่ นอนกระโถนเตาไฟฟ้าเตาน้ำมันเตารีดเครื่องบดอาหารเครื่องตัดโซ่ไฟฟ้าเครื่องปั๊ม ปั๊มกระทะไฟฟ้าหม้อไฟฟ้ารวมถึงหม้อหุงข้าวไฟฟ้าและอื่นๆ (สำนักปลัดเทศบาล) - เป็นไปตามระเบียบกระทรวงมหาดไทยว่าด้วยการเบิกค่าใช้จ่ายในการบริหารงานของ องค์กรปกครองส่วนท้องถิ่น พ.ศ. ๒๕๖๒ - หนังสือกรมส่งเสริมการปกครองท้องถิ่น ที่ มท ๐๘๐๘.๒/ว ๑๐๙๕ ลงวันที่ ๒๘ พฤษภาคม ๒๕๖๔ - หนังสือกระทรวงมหาดไทย ที่ มท ๐๘๑๐.๓/ว ๗๕๐๙ ลงวันที่ ๗ ตุลาคม ๒๕๖๕	๒๕,๐๐๐	เทศบาลตำบล ศรีสำราญ	สำนักปลัด																	
๒	วัสดุ ยานพาหนะ และขนส่ง	เพื่อจ่ายเป็นค่าวัสดุยานพาหนะและขนส่งประเภทวัสดุคงทนวัสดุสิ้นเปลืองวัสดุอุปกรณ์ ประกอบและอะไหล่รวมถึงรายจ่ายเพื่อประกอบตัดแปลงต่อเติมหรือปรับปรุงวัสดุรายจ่ายเพื่อ จัดหาสิ่งของที่ใช้ในการซ่อมแซมบำรุงรักษาทรัพย์สินให้สามารถใช้งานได้ตามปกติรายจ่ายที่ ต้องชำระพร้อมกับค่าวัสดุเช่นค่าขนส่งค่าภาษีค่าประกันภัยค่าติดตั้งเป็นต้นอาทิเช่นไขควง ประแจแม่แรงกุญแจปากตายกุญแจเลื่อนครีملอกเกียร์ล้อกลาส ล้อพวงมาลัย และอื่นๆ (สำนักปลัดเทศบาล) - เป็นไปตามระเบียบกระทรวงมหาดไทยว่าด้วยการเบิกค่าใช้จ่ายในการบริหารงานขององค์กร ปกครองส่วนท้องถิ่น พ.ศ. 2562 - หนังสือกรมส่งเสริมการปกครองท้องถิ่น ที่ มท 0808.2/ว 1095 ลงวันที่ 28 พฤษภาคม 2564 - หนังสือกระทรวงมหาดไทย ที่ มท 0810.3/ว 7509 ลงวันที่ 7 ตุลาคม 2565	๔๐,๐๐๐	เทศบาลตำบล ศรีสำราญ	สำนักปลัด																	

จำนวนครุภัณฑ์ วัสดุ สำหรับที่ไม่ได้ดำเนินการจัดทำเป็นโครงการพัฒนาท้องถิ่น  
 แผนการดำเนินงาน ประจำปีงบประมาณ พ.ศ. ๒๕๖๗  
 เทศบาลตำบลศรีสำราญ อำเภอพรเจริญ จังหวัดบึงกาฬ  
 ประเภทวัสดุ

แบบ ผด. ๐๒/๑

๑. ประเภทวัสดุ

(๖) แผนงานเคหะและชุมชน (งานกำจัดขยะมูลฝอยและสิ่งปฏิกูล)

ลำดับ ที่	วัสดุ	รายละเอียดของวัสดุ ที่ดำเนินการ	งบประมาณ (บาท)	สถานที่ ดำเนินการ	หน่วยงาน รับผิดชอบ หลัก	ประจำปีงบประมาณ พ.ศ. ๒๕๖๗																	
						พ.ศ. ๒๕๖๖			พ.ศ. ๒๕๖๗														
						ต.ค.	พ.ย.	ธ.ค.	ม.ค.	ก.พ.	มี.ค.	เม.	พ.ค.	มิ.ย.	ก.ค.	ส.ค.	ก.ย.						
๓	วัสดุเชื้อเพลิง และหล่อลื่น	เพื่อใช้เป็นค่าวัสดุเชื้อเพลิงและหล่อลื่น เช่น แก๊สหุงต้ม น้ำมันเชื้อเพลิง น้ำมันเครื่อง น้ำมันเกียร์ ฯลฯ (สำนักปลัดเทศบาล) -เป็นไปตามระเบียบกระทรวงมหาดไทยว่าด้วยค่าบริหารงานของ องค์กรปกครองส่วนท้องถิ่น พ.ศ.๒๕๖๒ -หนังสือกรมส่งเสริมการปกครองส่วนท้องถิ่น ที่ มท๐๘๐๘.๒/ว๑๐๙๕ ลงวันที่ ๒๘ พฤษภาคม ๒๕๖๔ -หนังสือกระทรวงมหาดไทย ที่ มท๐๘๑๐.๓/ว๗๕๐๙ ลงวันที่ ๗ ตุลาคม ๒๕๖๕	๑๒๐,๐๐๐	เทศบาลตำบล ศรีสำราญ	สำนักปลัด																		
	รวม		๑๘๕,๐๐๐																				

จำนวนครุภัณฑ์ วัสดุ สำหรับที่ไม่ได้ดำเนินการจัดทำเป็นโครงการพัฒนาท้องถิ่น  
 แผนการดำเนินงาน ประจำปีงบประมาณ พ.ศ. ๒๕๖๗  
 เทศบาลตำบลศรีสำราญ อำเภอพรเจริญ จังหวัดบึงกาฬ  
 ประเภทวัสดุ

แบบ ผด. ๐๒/๑

๑. ประเภทวัสดุ

(๗) แผนงานอุตสาหกรรมและการโยธา (งานบริหารทั่วไปเกี่ยวกับอุตสาหกรรมและการโยธา)

ลำดับ ที่	วัสดุ	รายละเอียดของวัสดุ ที่ดำเนินการ	งบประมาณ (บาท)	สถานที่ ดำเนินการ	หน่วยงาน รับผิดชอบ หลัก	ประจำปีงบประมาณ พ.ศ. ๒๕๖๗																
						พ.ศ. ๒๕๖๖			พ.ศ. ๒๕๖๗													
						ต.ค.	พ.ย.	ธ.ค.	ม.ค.	ก.พ.	มี.ค.	เม.	พ.ค.	มิ.ย.	ก.ค.	ส.ค.	ก.ย.					
๑	วัสดุสำนักงาน	เพื่อจ่ายเป็นค่าวัสดุสำนักงาน เช่น กระดาษ ปากกา สิ่งพิมพ์ที่ได้จากการซื้อ ธงชาติ ฯลฯ แยกดังนี้ กองช่าง ตั้งไว้ ๓๐,๐๐๐ บาท - เป็นไปตามระเบียบกระทรวงมหาดไทยว่าด้วยการเบิกค่าใช้จ่ายในการบริหารงานขององค์กรปกครองส่วนท้องถิ่น พ.ศ. ๒๕๖๒ - หนังสือกรมส่งเสริมการปกครองท้องถิ่น ที่ มท ๐๘๐๘.๒/ว ๑๐๙๕ ลงวันที่ ๒๘ พฤษภาคม ๒๕๖๔ - หนังสือกระทรวงมหาดไทย ที่ มท ๐๘๑๐.๓/ว ๗๕๐๙ ลงวันที่ ๗ ตุลาคม ๒๕๖๕	๓๐,๐๐๐	เทศบาลตำบลศรีสำราญ	สำนักปลัด																	
๒	วัสดุยานพาหนะและขนส่ง	เพื่อจ่ายเป็นเงินค่าวัสดุยานพาหนะและขนส่ง ประเภทวัสดุคงทน วัสดุสิ้นเปลือง วัสดุอุปกรณ์ประกอบและอะไหล่ รวมถึงรายจ่าย เพื่อประกอบ ติดแปลง ต่อเติม หรือปรับปรุงวัสดุ รายจ่าย เพื่อจัดหาสิ่งของที่ใช้งานได้ตามปกติ รายจ่ายที่ต้องชำระพร้อมกับค่าวัสดุ เช่น ค่าขนส่ง ค่าภาษี ค่าประกันภัย ค่าติดตั้ง เป็นต้น อาทิ เช่น ไชควง ประแจ แม่แรง กุญแจปากตาย กุญแจเลื่อน คีมลีด ล็อคเกอร์ ล็อคคัลด์ซ์ ล็อคพวงมาลัย ฯลฯ (กองช่าง) ตั้งไว้ 15,000 บาท - เป็นไปตามระเบียบกระทรวงมหาดไทยว่าด้วยการเบิกค่าใช้จ่ายในการบริหารงานขององค์กรปกครองส่วนท้องถิ่น พ.ศ. 2562 - หนังสือกรมส่งเสริมการปกครองท้องถิ่น ที่ มท 0808.2/ว 1095 ลงวันที่ 28 พฤษภาคม 2564 - หนังสือกระทรวงมหาดไทย ที่ มท 0810.3/ว 7509 ลงวันที่ 7 ตุลาคม 2565	๑๕,๐๐๐	เทศบาลตำบลศรีสำราญ	สำนักปลัด																	

จำนวนครุภัณฑ์ วัสดุ สำหรับที่ไม่ได้ดำเนินการจัดทำเป็นโครงการพัฒนาท้องถิ่น  
 แผนการดำเนินงาน ประจำปีงบประมาณ พ.ศ. ๒๕๖๗  
 เทศบาลตำบลศรีสำราญ อำเภอพรเจริญ จังหวัดบึงกาฬ  
 ประเภทวัสดุ

แบบ ผด. ๐๒/๑

๑. ประเภทวัสดุ

(๗) แผนงานอุตสาหกรรมและการโยธา (งานบริหารทั่วไปเกี่ยวกับอุตสาหกรรมและการโยธา)

ลำดับ ที่	วัสดุ	รายละเอียดของวัสดุ ที่ดำเนินการ	งบประมาณ (บาท)	สถานที่ ดำเนินการ	หน่วยงาน รับผิดชอบ หลัก	ประจำปีงบประมาณ พ.ศ. ๒๕๖๗																	
						พ.ศ. ๒๕๖๖			พ.ศ. ๒๕๖๗														
						ต.ค.	พ.ย.	ธ.ค.	ม.ค.	ก.พ.	มี.ค.	เม.	พ.ค.	มิ.ย.	ก.ค.	ส.ค.	ก.ย.						
๓	วัสดุเชื้อเพลิง และหล่อลื่น	เพื่อจ่ายเป็นค่าวัสดุเชื้อเพลิงและหล่อลื่น เช่น แก๊สทุงต้ม น้ำมัน เชื้อเพลิง น้ำมันเครื่อง น้ำมันเกียร์ ฯลฯ แยกดังนี้ กองช่าง ตั้งไว้ ๓๐,๐๐๐ บาท - เป็นไปตามระเบียบกระทรวงมหาดไทยว่าด้วยการเบิกค่าใช้จ่ายในการ บริหารงานขององค์กรปกครองส่วนท้องถิ่น พ.ศ. ๒๕๖๒ - หนังสือกรมส่งเสริมการปกครองท้องถิ่น ที่ มท ๐๘๐๘.๒/ว ๑๐๙๕ ลงวันที่ ๒๘ พฤษภาคม ๒๕๖๔ - หนังสือกระทรวงมหาดไทย ที่ มท ๐๘๑๐.๓/ว ๗๕๐๙ ลงวันที่ ๗ ตุลาคม ๒๕๖๕	๓๐,๐๐๐	เทศบาลตำบล ศรีสำราญ	สำนักปลัด																		
	รวม		๗๕,๐๐๐																				

จำนวนครุภัณฑ์ วัสดุ สำหรับที่ไม่ได้ดำเนินการจัดทำเป็นโครงการพัฒนาท้องถิ่น  
แผนการดำเนินงาน ประจำปีงบประมาณ พ.ศ. ๒๕๖๗  
เทศบาลตำบลศรีสำราญ อำเภอพรเจริญ จังหวัดบึงกาฬ  
ประเภทวัสดุ

แบบ ผด. ๐๒/๑

๑. ประเภทวัสดุ

(๗) แผนงานอุตสาหกรรมและการโยธา (งานก่อสร้าง)

ลำดับ ที่	วัสดุ	รายละเอียดของวัสดุ ที่ดำเนินการ	งบประมาณ (บาท)	สถานที่ ดำเนินการ	หน่วยงาน รับผิดชอบ หลัก	ประจำปีงบประมาณ พ.ศ. ๒๕๖๗																	
						พ.ศ. ๒๕๖๖			พ.ศ. ๒๕๖๗														
						ต.ค.	พ.ย.	ธ.ค.	ม.ค.	ก.พ.	มี.ค.	เม.	พ.ค.	มิ.ย.	ก.ค.	ส.ค.	ก.ย.						
๑	วัสดุไฟฟ้าและ วิทยุ	เพื่อจ่ายเป็นค่าวัสดุไฟฟ้าและวิทยุในการซ่อมเปลี่ยนภายในสำนักงานและ ไฟฟ้า สาธารณะภายในหมู่บ้าน เช่น หลอดไฟฟ้า สวิตซ์ไฟฟ้าไฟฟ้า เบรกเกอร์ ปลั๊ก ไฟฟ้า สายไฟฟ้า เป็นต้น และค่าใช้จ่ายที่เกี่ยวข้องเพื่อการนี้ - เป็นไปตามระเบียบกระทรวงมหาดไทยว่าด้วยการเบิกค่าใช้จ่ายในการบริหารงาน ขององค์กรปกครองส่วนท้องถิ่น พ.ศ. ๒๕๖๒ - หนังสือกรมส่งเสริมการปกครองท้องถิ่น ที่ มท ๐๘๐๘.๒/ว ๑๐๕๕ ลงวันที่ ๒๘ พฤษภาคม ๒๕๖๔ - หนังสือกระทรวงมหาดไทย ที่ มท ๐๘๑๐.๓/ว ๗๕๐๙ ลงวันที่ ๗ ตุลาคม ๒๕๖๕	๑๐๐,๐๐๐	เทศบาลตำบล ศรีสำราญ	สำนักปลัด																		
๒	วัสดุก่อสร้าง	เพื่อจ่ายวัสดุก่อสร้าง เช่น ค้อน คีม ชะแลง หิน ทราย ปูน ไม้ต่างๆ ท่อ ระบายน้ำ เหล็กเส้น ลูกรัง เป็นต้น และค่าใช้จ่ายที่เกี่ยวข้องเพื่อการนี้ - เป็นไปตามระเบียบกระทรวงมหาดไทยว่าด้วยการเบิกค่าใช้จ่ายในการ บริหารงานขององค์กรปกครองส่วนท้องถิ่น พ.ศ. 2562 - หนังสือกรมส่งเสริมการปกครองท้องถิ่น ที่ มท 0808.2/ว 1095 ลง วันที่ 28 พฤษภาคม 2564 - หนังสือกระทรวงมหาดไทย ที่ มท 0810.3/ว 7509 ลงวันที่ 7 ตุลาคม 2565	๑๐๐,๐๐๐	เทศบาลตำบล ศรีสำราญ	สำนักปลัด																		

จำนวนครุภัณฑ์ วัสดุ สำหรับที่ไม่ได้ดำเนินการจัดทำเป็นโครงการพัฒนาท้องถิ่น  
 แผนการดำเนินงาน ประจำปีงบประมาณ พ.ศ. ๒๕๖๗  
 เทศบาลตำบลศรีสำราญ อำเภอพรเจริญ จังหวัดบึงกาฬ  
 ประเภทวัสดุ

แบบ ผด. ๐๒/๑

๑. ประเภทวัสดุ

(๗) แผนงานอุตสาหกรรมและการโยธา (งานก่อสร้าง)

ลำดับ ที่	วัสดุ	รายละเอียดของวัสดุ ที่ดำเนินการ	งบประมาณ (บาท)	สถานที่ ดำเนินการ	หน่วยงาน รับผิดชอบ หลัก	ประจำปีงบประมาณ พ.ศ. ๒๕๖๗																	
						พ.ศ. ๒๕๖๖			พ.ศ. ๒๕๖๗														
						ต.ค.	พ.ย.	ธ.ค.	ม.ค.	ก.พ.	มี.ค.	เม.	พ.ค.	มิ.ย.	ก.ค.	ส.ค.	ก.ย.						
๓	วัสดุเครื่องแต่ง กาย	เพื่อจ่ายเป็นค่าจัดซื้อวัสดุเครื่องแต่งกาย เช่น ชุดปฏิบัติหน้าที่ อาสาสมัครป้องกันภัยฝ่ายพลเรือน ฯลฯ (กองช่าง) -เป็นไปตามระเบียบกระทรวงมหาดไทยว่าด้วยการเบิกจ่ายค่าวัสดุ เครื่องแต่งกายของเจ้าหน้าที่ท้องถิ่น พ.ศ.๒๕๖๐ -หนังสือกรมส่งเสริมการปกครองส่วนท้องถิ่น ที่ มท ๐๘๐๘.๒/ว ๑๐๙๕ ลงวันที่ ๒๘ พฤษภาคม ๒๕๖๔ -หนังสือกระทรวงมหาดไทย ที่ มท ๐๘๐๘.๒/ว ๒๐๖๑ ลงวันที่ ๒๙ มีนาคม ๒๕๖๒ -หนังสือกระทรวงมหาดไทย ที่ มท ๐๘๑๐.๓/ว ๓๕๐๙ ลงวันที่ ๗ ตุลาคม ๒๕๖๕	๑๐,๐๐๐	เทศบาลตำบล ศรีสำราญ	สำนักปลัด																		
	รวม		๒๑๐,๐๐๐																				

จำนวนครุภัณฑ์ วัสดุ สำหรับที่ไม่ได้ดำเนินการจัดทำเป็นโครงการพัฒนาท้องถิ่น  
 แผนการดำเนินงาน ประจำปีงบประมาณ พ.ศ. ๒๕๖๗  
 เทศบาลตำบลศรีสำราญ อำเภอพรเจริญ จังหวัดบึงกาฬ  
 ประเภทวัสดุ

แบบ ผด. ๐๒/๑

๑. ประเภทวัสดุ

(๘) แผนงานพาณิชย์ (งานกิจการประปา)

ลำดับ ที่	วัสดุ	รายละเอียดของวัสดุ ที่ดำเนินการ	งบประมาณ (บาท)	สถานที่ ดำเนินการ	หน่วยงาน รับผิดชอบ หลัก	ประจำปีงบประมาณ พ.ศ. ๒๕๖๗															
						พ.ศ. ๒๕๖๖			พ.ศ. ๒๕๖๗												
						ต.ค.	พ.ย.	ธ.ค.	ม.ค.	ก.พ.	มี.ค.	เม.ย.	พ.ค.	มิ.ย.	ก.ค.	ส.ค.	ก.ย.				
๑	วัสดุก่อสร้าง	เพื่อจ่ายเป็นค่าจัดซื้อวัสดุก่อสร้าง เช่นมาตรวัดน้ำ ท่อน้ำ อุปกรณ์ ประปา ท่อต่างๆ น้ำมันทาไม้ ค้อน เลื่อย สว่าน ฯลฯ และเครื่องมือ อื่นๆ หรือค่าใช้จ่ายอื่นที่มีลักษณะประเภทเดียวกัน (กองช่าง) -เป็นไปตามระเบียบกระทรวงมหาดไทยว่าด้วยการเบิกค่าใช้จ่ายในการ บริหารงานขององค์กรปกครองส่วนท้องถิ่น พ.ศ. 2562 - หนังสือกรมส่งเสริมการปกครองท้องถิ่น ที่ มท 0808.2/ว 1095 ลง วันที่ 28 พฤษภาคม 2564 -หนังสือกระทรวงมหาดไทย ที่ มท 0810.3/ว 7509 ลงวันที่ 7 ตุลาคม 2565	๒๐๐,๐๐๐	เทศบาลตำบลศรี สำราญ	กองช่าง																
๒	วัสดุ วิทยาศาสตร์ หรือ การแพทย์	เพื่อจ่ายเป็นค่าจัดซื้อวัสดุก่อสร้าง เช่นมาตรวัดน้ำ ท่อน้ำ อุปกรณ์ประปา ท่อ ต่างๆ น้ำมันทาไม้ ค้อน เลื่อย สว่าน ฯลฯ และเครื่องมืออื่นๆ หรือค่าใช้จ่ายอื่นที่ มีลักษณะประเภทเดียวกัน (กองช่าง) -เป็นไปตามระเบียบกระทรวงมหาดไทยว่าด้วยการเบิกค่าใช้จ่ายในการบริหารงาน ขององค์กรปกครองส่วนท้องถิ่น พ.ศ. 2562 - หนังสือกรมส่งเสริมการปกครองท้องถิ่น ที่ มท 0808.2/ว 1095 ลงวันที่ 28 พฤษภาคม 2564 -หนังสือกระทรวงมหาดไทย ที่ มท 0810.3/ว 7509 ลงวันที่ 7 ตุลาคม 2565	๒๐๐,๐๐๐	เทศบาลตำบลศรี สำราญ	กองช่าง																
	รวม		๔๐๐,๐๐๐																		



