



แผนพัฒนาท้องถิ่น^๒^I

(พ.ศ. ๒๕๖๖ - ๒๕๗๐)



เทศบาลตำบลศรีสำราญ
อำเภอพรเจริญ จังหวัดบึงกาฬ

คำนำ

เทศบาลตำบลศรีสำราญ มีภารกิจสำคัญในการปฏิบัติงานเพื่อพัฒนาคุณภาพชีวิตของประชาชนภายในตำบล ภายใต้บทบัญญัติของรัฐธรรมนูญแห่งราชอาณาจักรไทย พ.ศ. ๒๕๖๐ ประกอบกับระเบียบกระทรวงมหาดไทยว่าด้วยการจัดทำแผนพัฒนาขององค์กรปกครองส่วนท้องถิ่น พ.ศ. ๒๕๔๘ ที่แก้ไขเพิ่มเติมถึง (ฉบับที่ ๒) พ.ศ. ๒๕๕๙ และ (ฉบับที่ ๓) พ.ศ. ๒๕๖๑ ได้กำหนดให้องค์กรปกครองส่วนท้องถิ่น มีอำนาจและหน้าที่ในการจัดทำแผนพัฒนาท้องถิ่นของตนเอง แผนพัฒนาท้องถิ่น หมายถึง แผนพัฒนาขององค์กรปกครองส่วนท้องถิ่น โดยคณะกรรมการพัฒนาท้องถิ่น รับทราบ ความต้องการ ประเด็น การพัฒนา และ ประเด็นที่เกี่ยวข้องตลอดจนความช่วยเหลือทางวิชาการและแนวทางปฏิบัติที่เหมาะสมกับสภาพพื้นที่ เพื่อนำมา กำหนดแนวทางการจัดทำแผนพัฒนาท้องถิ่น โดยให้นำข้อมูลพื้นฐานในการพัฒนาจากหน่วยงานต่างๆ และ ข้อมูลในการจัดทำแผนพัฒนาหมู่บ้านหรือแผนชุมชนมาพิจารณาประกอบการจัดทำแผนพัฒนาท้องถิ่น

ดังนั้น เพื่อให้การดำเนินการดังกล่าวเป็นไปตามระเบียบฯ เทศบาลตำบลศรีสำราญ จึงได้ดำเนินการจัดทำแผนพัฒนาท้องถิ่น (พ.ศ. ๒๕๖๖ - ๒๕๗๐) ขึ้น เพื่อใช้เป็นเครื่องมือในการจัดทำ งบประมาณรายจ่ายประจำปี งบประมาณรายจ่ายเพิ่มเติม งบประมาณจากเงินสะสมและงบประมาณเงินอุดหนุน พร้อมทั้งจะนำไปสู่การปฏิบัติ และสามารถใช้ในการประสานแผนพัฒนาท้องถิ่นได้อย่างมีประสิทธิภาพและ ประสิทธิภาพ ส่งผลให้เกิดการพัฒนาท้องถิ่นอย่างยั่งยืน

เทศบาลตำบลศรีสำราญ หวังเป็นอย่างยิ่งว่าแผนพัฒนาท้องถิ่น (พ.ศ. ๒๕๖๖ - ๒๕๗๐) ของเทศบาลตำบลศรีสำราญ ฉบับนี้จะเป็นแนวทางในการพัฒนาตำบลศรีสำราญให้มีประสิทธิภาพ และสามารถตอบสนองความต้องการของประชาชนได้อย่างแท้จริง

เทศบาลตำบลศรีสำราญ

- เห็นชอบ
- อนุมัติ



(นายวิเศษ สุทวา)

นายกเทศมนตรีตำบลศรีสำราญ

สารบัญ

	หน้า
ส่วนที่ ๑ สภาพทั่วไปและข้อมูลพื้นฐาน	๑
ส่วนที่ ๒ ยุทธศาสตร์องค์การบริหารส่วนท้องถิ่น	๑๒
ส่วนที่ ๓ การนำแผนพัฒนาท้องถิ่นไปสู่การปฏิบัติ	๓๒
- บัญชีสรุปโครงการพัฒนา (แบบ ผ.๐๑)	๓๔
- รายละเอียดโครงการพัฒนา (แบบ ผ.๐๒)	๓๖
- รายละเอียดโครงการพัฒนาสำหรับโครงการที่เกินศักยภาพที่ใช้สำหรับ การประสานแผนพัฒนาท้องถิ่น (แบบ ผ.๐๒/๒)	๑๗๓
- บัญชีครุภัณฑ์ (แบบ ผ.๐๓)	๑๗๗
ส่วนที่ ๔ การติดตามและประเมินผล	๑๘๕
- การติดตามและประเมินผลยุทธศาสตร์	๑๘๕
- การติดตามและประเมินผลโครงการ	๑๙๐
- สรุปผลการพัฒนาท้องถิ่น	๑๙๕
- ข้อเสนอแนะในการจัดทำแผนพัฒนาท้องถิ่นในอนาคต	๑๙๖

ภาคผนวก

ส่วนที่ ๑

สภาพทั่วไปและข้อมูลพื้นฐาน

๑. ด้านกายภาพ

ความเป็นมา เทศบาลตำบลศรีสำราญ เป็นองค์กรปกครองส่วนท้องถิ่นรูปแบบทั่วไป มีฐานะเป็นเทศบาลตำบลประเภทสามัญ ตั้งอยู่ในตำบลศรีสำราญ อำเภอพรเจริญ จังหวัดบึงกาฬ เดิมได้จัดตั้งในครั้งแรกเป็นองค์การบริหารส่วนตำบลศรีสำราญ ได้ยกฐานะเป็นเทศบาลตำบลศรีสำราญ ตามประกาศกระทรวงมหาดไทย เมื่อวันที่ ๒๗ ตุลาคม ๒๕๕๒

๑.๑ ที่ตั้งของหมู่บ้านหรือชุมชนหรือตำบล

เทศบาลตำบลศรีสำราญ อยู่ในเขตภาคตะวันออกเฉียงเหนือของประเทศไทย ตั้งอยู่ หมู่ ๔ ตำบลศรีสำราญ อำเภอพรเจริญ จังหวัดบึงกาฬ รหัสไปรษณีย์ ๓๘๑๘๐ อยู่ห่างทิศใต้ของจังหวัดบึงกาฬ และตั้งอยู่ทางทิศทางตะวันตกของที่ว่าการอำเภอพรเจริญ มีระยะทางจากจังหวัดบึงกาฬแยกได้เป็น ดังนี้

- เส้นทาง ๒๒๒	ระยะทาง	๖๕ กิโลเมตร
- เส้นทาง ๒๒๒ และเส้นทาง ๒๐๙๕	ระยะทาง	๗๑.๔๐ กิโลเมตร
- เส้นทาง รพช. นค ๓๑๑๓	ระยะทาง	๓๘.๒๐ กิโลเมตร

มีพื้นที่ประมาณ ๘๗.๐๑ ตารางกิโลเมตร หรือ ประมาณ ๕๔,๓๘๐ ไร่ โทรศัพท์ ๐๘๔ - ๔๑๘ ๔๔๔๖ จำนวนหมู่บ้านในเขตเทศบาลตำบลศรีสำราญ มีทั้งหมด ๗ หมู่บ้าน ดังนี้

หมู่ที่ ๑ บ้านนาคำ	หมู่บ้าน อ.พ.ป.
หมู่ที่ ๒ บ้านเหล่าใหญ่	หมู่บ้าน อ.พ.ป.
หมู่ที่ ๓ บ้านหนองลาด	หมู่บ้าน อ.พ.ป.
หมู่ที่ ๔ บ้านโนนสว่าง	หมู่บ้าน อ.พ.ป.
หมู่ที่ ๕ บ้านนางาม	
หมู่ที่ ๖ บ้านโชคชัย	
หมู่ที่ ๗ บ้านโนนสะอาด	

แผนที่เทศบาลตำบลศรีสำราญ อำเภอพรเจริญ จังหวัดบึงกาฬ

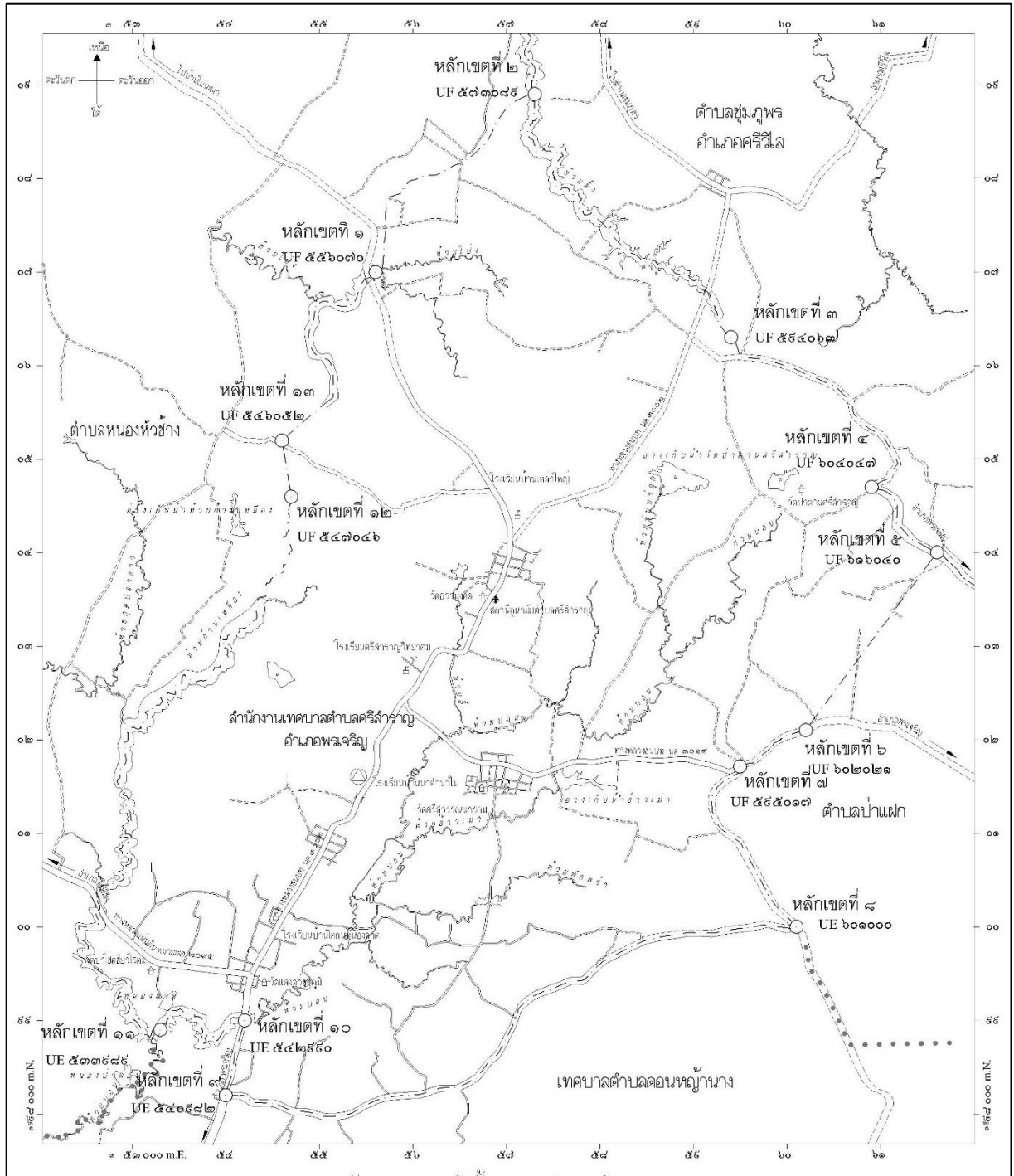

คำบรรยายแนวเขตเทศบาลตำบลศรีสำราญ อำเภอพรเจริญ จังหวัดบึงกาฬ ท้ายประกาศกระทรวงมหาดไทย เรื่อง จัดตั้งองค์การบริหารส่วนตำบลศรีสำราญ อำเภอพรเจริญ จังหวัดหนองคาย เป็นเทศบาลตำบลศรีสำราญ ลงวันที่ ๒๗ ตุลาคม พ.ศ. ๒๕๕๒ ให้กำหนดเขตเทศบาลตำบลศรีสำราญไว้ ดังนี้

หลักเขตที่ ๑ อยู่ตรงบริเวณสะพาน ห่างจากโรงเรียนบ้านเหล่าใหญ่ ไปทางทิศตะวันตกเฉียงเหนือประมาณ ๓ กิโลเมตร บริเวณพิกัด U.F. ๕๕๖๐๗๐

ด้านทิศเหนือ

จากหลักเขตที่ ๑ เป็นเส้นเลียบบนไปทางทิศตะวันออกเฉียงเหนือตามแนวลำห้วยสาธารณะจดลำห้วยฝิ่งจนถึงหลักเขตที่ ๒ บริเวณพิกัด UF ๕๗๓๐๘๙ ระยะทางประมาณ ๒,๘๐๐ เมตร

จากหลักเขตที่ ๒ เป็นเส้นเลียบบนไปทางทิศตะวันตกเฉียงใต้ตามแนวกิ่งกลางลำห้วยฝิ่ง จนถึงหลักเขตที่ ๓ บริเวณพิกัด UF ๕๙๔๐๖๓ ระยะทางประมาณ ๔,๕๐๐ เมตร

จากหลักเขตที่ ๓ เป็นเส้นเลียบบนผ่านทุ่งนาไปตามถนนลูกรังเป็นแนวตรง ถึงริมถนนลูกรัง ห่างจากวัดป่าदानศรีสำราญ ทางทิศตะวันออกเฉียง ๐.๕ กิโลเมตร จนถึงหลักเขตที่ ๔ บริเวณพิกัด UF ๖๐๔๐๔๗ ระยะทางประมาณ ๒,๗๐๐ เมตร

จากหลักเขตที่ ๔ เป็นเส้นเลียบบนไปตามแนวถนนลูกรัง ประมาณ ๑.๕ กิโลเมตร จดริมถนนลูกรัง จนถึงหลักเขตที่ ๕ บริเวณพิกัด UF ๖๑๖๐๔๐ ระยะทางประมาณ ๑,๐๐๐ เมตร เป็นจุดสิ้นสุด รวมระยะทางด้านทิศเหนือประมาณ ๑๑ กิโลเมตร

ด้านทิศตะวันออกเฉียง

จากหลักเขตที่ ๕ เป็นเส้นเลียบบนไปทางทิศตะวันออกเฉียงใต้ ผ่านทุ่งนาเป็นแนวตรง ถึงริมถนนลูกรัง บริเวณลำห้วยสาน จนถึงหลักเขตที่ ๖ บริเวณพิกัด UF ๖๐๒๐๒๑ ระยะทางประมาณ ๒,๓๐๐ เมตร

จากหลักเขตที่ ๖ เป็นเส้นเลียบบนไปทางทิศตะวันตก ตามแนวถนนลูกรัง ถึงทางสามแยก จนถึงหลักเขตที่ ๗ บริเวณพิกัด UF ๕๙๕๐๑๗ ระยะทางประมาณ ๙๐๐ เมตร

จากหลักเขตที่ ๗ เป็นเส้นเลียบบนไปทางทิศใต้ ตามแนวถนนลูกรัง ถึงทางสามแยกคอกวัว จนถึงหลักเขตที่ ๘ บริเวณพิกัด UE ๖๐๑๐๐๐ ระยะทางประมาณ ๒,๑๐๐ เมตร เป็นจุดสิ้นสุด รวมระยะทางด้านทิศตะวันออกเฉียง ประมาณ ๕.๓ กิโลเมตร

ด้านทิศใต้

จากหลักเขตที่ ๘ เป็นเส้นเลียบบนไปทางทิศตะวันตก ตามแนวถนนลูกรัง จดทางสามแยก ถนนทางหลวงแผ่นดินหมายเลข ๒๐๙๕ อยู่ห่างจากวัดอรัญญานี ทางทิศเหนือประมาณ ๑.๓ กิโลเมตร จนถึงหลักเขตที่ ๙ บริเวณพิกัด UE ๕๔๐๙๘๒ ระยะทางประมาณ ๖,๘๐๐ เมตร

จากหลักเขตที่ ๙ เป็นเส้นเลียบบนไปทางทิศเหนือ ตามแนวถนนทางหลวงแผ่นดินหมายเลข ๒๐๙๕ ถึงสะพานข้ามลำห้วยบอน จนถึงหลักเขตที่ ๑๐ บริเวณพิกัด UE ๕๔๒๙๙๐ ระยะทางประมาณ ๘๐๐ เมตร

จากหลักเขตที่ ๑๐ เป็นเส้นเลียบบนไปทางทิศตะวันตก ตามแนวกิ่งกลางลำห้วยบอน จดลำห้วยก้านเหลือง จนถึงหลักเขตที่ ๑๑ บริเวณพิกัด UE ๕๓๓๙๘๙ ระยะทางประมาณ ๑,๗๐๐ เมตร เป็นจุดสิ้นสุด รวมระยะทางด้านทิศใต้ประมาณ ๙.๓ กิโลเมตร

ด้านทิศตะวันตก

จากหลักเขตที่ ๑๑ เป็นเส้นเลียบบนไปทางทิศเหนือ ตามแนวกิ่งกลางลำห้วยก้านเหลือง จนถึงหลักเขตที่ ๑๒ บริเวณพิกัด UF ๕๔๗๐๔๖ ระยะทางประมาณ ๑๐,๐๐๐ เมตร

จากหลักเขตที่ ๑๒ เป็นเส้นเลียบบนผ่านสวนยางพารา จดริมถนนลูกรังห่างจากโรงเรียนบ้านเหล่าใหญ่ ทางทิศตะวันตกประมาณ ๒.๕ กิโลเมตร จนถึงหลักเขตที่ ๑๓ บริเวณพิกัด UF ๕๔๖๐๕๒ ระยะทางประมาณ ๖๐๐ เมตร

จากหลักเขตที่ ๑๓ เป็นเส้นเลียบบนไปตามแนวกิ่งกลางลำห้วยสาธารณะ สิ้นสุดที่สะพานห่างจากโรงเรียนบ้านเหล่าใหญ่ ทางทิศตะวันตกเฉียงเหนือ ประมาณ ๓ กิโลเมตร จนถึงหลักเขตที่ ๑ บริเวณพิกัด UF ๕๕๖๐๗๐ ระยะทางประมาณ ๒,๖๐๐ เมตร รวมระยะทางด้านทิศตะวันตกประมาณ ๑๓.๒ กิโลเมตร

๑.๒ ลักษณะภูมิประเทศ

โดยทั่วไปของตำบลศรีสำราญ พื้นที่ส่วนใหญ่เป็นที่ราบลุ่ม และที่ราบปานกลาง

๑.๓ ลักษณะภูมิอากาศ

มีลักษณะอากาศจัดอยู่ในจำพวกฝนแถบร้อนและแห้งแล้ง (ธันวาคม – มกราคม) ในฤดูมรสุมตะวันออกเฉียงเหนือ อุณหภูมิจะเริ่มลดในเดือนพฤศจิกายน และต่ำสุดในเดือนช่วงธันวาคมถึงเดือนมกราคม ในช่วงเดือนมีนาคมถึงเดือนพฤษภาคมเป็นฤดูเปลี่ยนมรสุมเหนือ อุณหภูมิจะสูงขึ้นอย่างรวดเร็วในเดือนมีนาคม และร้อนจัดในเดือนเมษายน ในฤดูมรสุมตะวันตกเฉียงใต้ (มิถุนายน – กรกฎาคม) อุณหภูมิโดยทั่วไปจะลดลง ในเดือนตุลาคมเป็นฤดูเปลี่ยนมรสุมใต้ อุณหภูมิจะเริ่มลดลงจนอากาศหนาวเย็น

๑.๔ ลักษณะของดิน

- ทรัพยากรดิน เป็นที่ราบลุ่มและที่ราบปานกลาง
- คุณภาพของดิน

๑. ไม่มีปัญหาคุณภาพดิน ๓ หมู่บ้าน ร้อยละ ๔๒.๘๖
๒. มีปัญหาเรื่องดินตื้น หน้าดินถูกชะล้าง ดินจืด ๑ หมู่บ้าน ร้อยละ ๑๔.๒๙
๓. มีปัญหาเรื่องดินมีกรวดทราย ดินดาน ดินเค็ม ดินเปรี้ยว ๓ หมู่บ้าน ร้อยละ ๔๒.๘๖

- การใช้ประโยชน์ที่ดิน

๑. พื้นที่ทำการเกษตรทั้งหมด จำนวน ๑๒,๘๕๔ ไร่
๒. การใช้ประโยชน์ที่ดินทำการเพาะปลูกหรือเลี้ยงสัตว์
 - ใช้มากกว่าร้อยละ ๙๐ ๑ หมู่บ้าน
 - ใช้ระหว่างร้อยละ ๗๕ - ๙๐ ๒ หมู่บ้าน
 - ใช้ระหว่างร้อยละ ๕๐ - ๗๔ ๒ หมู่บ้าน
 - ใช้น้อยกว่าร้อยละ ๕๐ ๒ หมู่บ้าน

๒. ด้านการเมือง/การปกครอง

๒.๑ เขตการปกครอง

อาณาเขตของเทศบาลตำบลศรีสำราญ

ทิศเหนือ	ติดกับตำบลชุมภูพร	อำเภอศรีวิไล
ทิศใต้	ติดกับตำบลดอนหญ้านาง	อำเภอพรเจริญ
ทิศตะวันออก	ติดกับตำบลป่าแฝก	อำเภอพรเจริญ
ทิศตะวันตก	ติดกับตำบลหนองหัวช้าง	อำเภอพรเจริญ

เทศบาลตำบลศรีสำราญ แบ่งการปกครองออกเป็น ๗ หมู่บ้าน ได้แก่

หมู่ที่ ๑ บ้านนาคำ	หมู่บ้าน อ.พ.ป.
หมู่ที่ ๒ บ้านเหล่าใหญ่	หมู่บ้าน อ.พ.ป.
หมู่ที่ ๓ บ้านหนองลาด	หมู่บ้าน อ.พ.ป.
หมู่ที่ ๔ บ้านโนนสว่าง	หมู่บ้าน อ.พ.ป.
หมู่ที่ ๕ บ้านนางาม	
หมู่ที่ ๖ บ้านโชคชัย	
หมู่ที่ ๗ บ้านโนนสะอาด	

๒.๒ การเลือกตั้ง

เทศบาลตำบลศรีสำราญ ได้แบ่งเขตการเลือกตั้งสมาชิกสภาเทศบาลตำบลศรีสำราญ เป็น ๒ เขตเลือกตั้ง และนายกเทศมนตรีตำบลศรีสำราญ เป็น ๑ เขต (ทุกหมู่บ้านทั้งตำบล) ดังนี้

เขตเลือกตั้งที่ ๑ คือ	หมู่ที่ ๒ บ้านเหล่าใหญ่
เขตเลือกตั้งที่ ๑ คือ	หมู่ที่ ๔ บ้านโนนสว่าง
เขตเลือกตั้งที่ ๑ คือ	หมู่ที่ ๖ บ้านโชคชัย

เขตเลือกตั้งที่ ๑ คือ	หมู่ที่ ๗ บ้านโนนสะอาด
เขตเลือกตั้งที่ ๒ คือ	หมู่ที่ ๑ บ้านนาคำ
เขตเลือกตั้งที่ ๒ คือ	หมู่ที่ ๓ บ้านหนองลาด
เขตเลือกตั้งที่ ๒ คือ	หมู่ที่ ๕ บ้านนางาม

จำนวนผู้มาใช้สิทธิเลือกตั้งครั้งล่าสุด (วันอาทิตย์ที่ ๒๘ มีนาคม พ.ศ. ๒๕๖๔)

- จำนวนผู้มาใช้สิทธิเลือกตั้งนายกเทศมนตรี จำนวน ๒,๕๙๗ คน จากผู้มีสิทธิเลือกตั้งทั้งสิ้น ๓,๗๐๗ คน คิดเป็นร้อยละ ๗๐.๐๖

- จำนวนผู้มาใช้สิทธิเลือกตั้งสมาชิกสภาเทศบาล จำนวน ๒,๕๙๕ คน จากผู้มีสิทธิเลือกตั้งทั้งสิ้น ๓,๗๐๕ คน คิดเป็นร้อยละ ๗๐.๐๔

คณะผู้บริหารประกอบด้วย นายกเทศมนตรีตำบลศรีสำราญ ๑ คน รองนายกเทศมนตรีตำบลศรีสำราญ ๒ คน เลขานุการนายกเทศมนตรีตำบลศรีสำราญ ๑ คน และสมาชิกสภาเทศบาลตำบลศรีสำราญ จำนวน ๑๒ คน

๓. ประชากร

๓.๑ ข้อมูลเกี่ยวกับจำนวนประชากร

ประชากรทั้งสิ้น ๔,๙๘๖ คน แยกเป็น ชาย ๒,๔๙๔ คน หญิง ๒,๔๙๒ คน มีความหนาแน่นเฉลี่ย ๕๗ คน/ตร.กม. คร่าวเรือนทั้งสิ้น ๑,๓๔๘ คร่าวเรือน (ข้อมูล ณ วันที่ ๒๓ กรกฎาคม ๒๕๖๔)

ตำบล/หมู่บ้าน	จำนวนครัวเรือน	ประชากร (เพศ)		
		ชาย	หญิง	รวม
ตำบลศรีสำราญ	๑,๓๔๘	๒,๔๙๔	๒,๔๙๒	๔,๙๘๖
หมู่ที่ ๑	๒๓๙	๓๙๙	๔๑๔	๘๑๓
หมู่ที่ ๒	๑๘๘	๓๖๗	๓๕๒	๗๑๙
หมู่ที่ ๓	๒๐๗	๓๗๐	๓๔๖	๗๑๖
หมู่ที่ ๔	๒๐๗	๔๒๔	๔๕๑	๘๗๕
หมู่ที่ ๕	๒๒๕	๔๗๕	๔๔๘	๙๒๓
หมู่ที่ ๖	๑๔๐	๒๑๐	๒๐๘	๔๑๘
หมู่ที่ ๗	๑๔๒	๒๔๙	๒๗๓	๕๒๒

(ที่มา : สำนักบริหารการทะเบียน กรมการปกครอง อ.พรเจริญ จ.บึงกาฬ)

ปี	ประชากร (เพศ)		ประชากร รวม	หมายเหตุ
	ชาย	หญิง		
๒๕๖๐	๒,๔๔๔	๒,๔๗๘	๔,๙๒๒	
๒๕๖๑	๒,๔๘๓	๒,๔๙๐	๔,๙๗๓	
๒๕๖๒	๒,๔๘๔	๒,๔๘๖	๔,๙๗๐	
๒๕๖๓	๒,๔๘๑	๒,๔๙๔	๔,๙๗๕	
๒๕๖๔	๒,๔๙๔	๒,๔๙๒	๔,๙๘๖	
๒๕๖๕ (คาดการณ์)	๒,๕๐๖	๒,๕๐๔	๕,๐๑๐	อัตรา ๐.๕๐% / ปี

(ที่มา : สำนักบริหารการทะเบียน กรมการปกครอง อ.พรเจริญ จ.บึงกาฬ)

๓.๒ ช่วงอายุและจำนวนประชากร

ช่วงอายุ	ประชากร (เพศ)		
	ชาย	หญิง	รวม
เด็ก (ทารก - ๑๗ ปี)	๓๐๖	๕๖๖	๑,๑๖๙
วัยรุ่น (๑๘ - ๒๕ ปี)	๒๗๗	๒๘๑	๕๕๘
ผู้ใหญ่ (๒๖ - ๖๐ ปี)	๑,๓๓๑	๑,๓๒๙	๒,๖๖๐
คนชรา (๖๐ ปี ขึ้นไป)	๓๐๔	๓๔๖	๖๕๐

(ข้อมูล ณ กันยายน ๒๕๖๔ ที่มา : สำนักบริหารการทะเบียน กรมการปกครอง อ.พรเจริญ จ.บึงกาฬ)

๔. สภาพทางสังคม

๔.๑ การศึกษา

- ศูนย์พัฒนาเด็กเล็ก จำนวน ๒ แห่ง

๑. ศูนย์พัฒนาเด็กเล็กเทศบาลตำบลศรีสำราญ
๒. ศูนย์พัฒนาเด็กเล็กวัดแสงสว่างภูมิ

ที่	ชื่อศูนย์พัฒนาเด็กเล็ก	จำนวนนักเรียน ณ ปีการศึกษา ๒๕๖๔		
		ชาย	หญิง	รวม
๑	ศูนย์พัฒนาเด็กเล็กเทศบาลตำบลศรีสำราญ	๓๕	๒๙	๖๔
๒	ศูนย์พัฒนาเด็กเล็กวัดแสงสว่างภูมิ	๑๒	๑๓	๒๕
รวม		๔๗	๔๒	๘๙

- โรงเรียนประถมศึกษา จำนวน ๓ แห่ง

๑. โรงเรียนบ้านนาคำนาใน
๒. โรงเรียนบ้านเหล่าใหญ่
๓. โรงเรียนบ้านโคกหนองลาด

ที่	ชื่อโรงเรียนประถมศึกษา	จำนวนนักเรียน ณ ปีการศึกษา ๒๕๖๔		
		ชาย	หญิง	รวม
๑	โรงเรียนบ้านนาคำนาใน	๘๒	๖๘	๑๕๐
๒	โรงเรียนบ้านเหล่าใหญ่	๒๗	๒๘	๕๕
๓	โรงเรียนบ้านโคกหนองลาด	๘๖	๑๐๐	๑๘๖
รวม		๑๙๕	๑๙๖	๓๙๑

- โรงเรียนมัธยมศึกษา จำนวน ๑ แห่ง

๑. โรงเรียนศรีสำราญวิทยาคม

ที่	ชื่อโรงเรียนมัธยมศึกษา	จำนวนนักเรียน ณ ปีการศึกษา ๒๕๖๔		
		ชาย	หญิง	รวม
๑	โรงเรียนศรีสำราญวิทยาคม	๗๑	๖๕	๑๓๖

๔.๒ สาธารณสุข

จากการสำรวจข้อมูลพื้นฐานพบว่า ประชาชนมีสุขภาพที่ดี มีการคัดกรองสุขภาพให้กับประชาชนกลุ่มเสี่ยงโรคที่มักเกิดแก่ประชากรในชุมชน ได้แก่ โรคความดันโลหิตสูง โรคเบาหวาน โรคหลอดเลือด โรคไขข้ออักเสบ โรคมือ-ปาก-เท้าในเด็ก และโรคอื่น ๆ ตำบลศรีสำราญมีโรงพยาบาลส่งเสริมสุขภาพประจำตำบล ศรีสำราญ ๑ แห่ง ตั้งอยู่ที่ หมู่ที่ ๒ บ้านเหล่าใหญ่

๔.๓ อาชญากรรม

ตำบลศรีสำราญ ไม่มีเหตุอาชญากรรมร้ายแรงเกิดขึ้น แต่มีเหตุการณ์ลักขโมยทรัพย์สินประชาชนบ้างซึ่งทางเทศบาลตำบลศรีสำราญก็ได้ดำเนินการป้องกันการเกิดเหตุดังกล่าว คือการติดตั้งกล้องวงจรปิดในจุดที่เป็นที่สาธารณะ ติดตั้งสัญญาณไฟกระพริบทางร่วมทางแยก รวมทั้งได้ตั้งจุดตรวจ จุดสกัด จุดบริการ ในช่วงเทศกาลที่มีวันหยุดหลายวันเพื่ออำนวยความสะดวกให้กับประชาชน จากการสำรวจข้อมูลพื้นฐานพบว่า ประชาชนส่วนใหญ่มีการป้องกันอุบัติเหตุอย่างถูกวิธี มีความปลอดภัยในชีวิตและทรัพย์สิน

๔.๔ ยาเสพติด

ปัญหาเสพติดในพื้นที่ตำบลศรีสำราญ จากการที่ทางสถานีตำรวจภูธรดอนหญ้านาง ได้แจ้งให้กับเทศบาลตำบลศรีสำราญทราบนั้น พบว่าในเขตพื้นที่มีผู้ที่ติดยาเสพติดแต่เมื่อเทียบกับพื้นที่อื่นถือว่าน้อย และยังไม่พบผู้ค้า เหตุผลก็เนื่องมาจากว่าได้รับความร่วมมือกับทางผู้นำ ประชาชน ที่ช่วยสอดส่องดูแลอยู่เป็นประจำ

๔.๕ การสังคมสงเคราะห์

เทศบาลตำบลศรีสำราญ ได้ดำเนินการด้านสังคมสงเคราะห์ ดังนี้

๑. ดำเนินการจ่ายเบี้ยยังชีพให้กับผู้สูงอายุ ผู้พิการ และผู้ป่วยเอดส์
๒. รับลงทะเบียนและประสานโครงการเงินอุดหนุนเพื่อการเลี้ยงดูเด็กแรกเกิด
๓. ประสานการทำบัตรผู้พิการ
๔. โครงการช่วยเหลือผู้ยากจน ยากไร้ รายได้น้อย และผู้ด้อยโอกาสไร้ที่พึ่ง
๕. ดำเนินการโครงการฝึกอบรมทักษะอาชีพให้กับประชาชนทั่วไป
๖. ดำเนินการช่วยเหลือ เยียวยา พิ้นฟู การส่งเสริมและพัฒนาคุณภาพชีวิตประชาชนกรณีเกิดสาธารณภัยในพื้นที่
๗. การดูแลผู้สูงอายุที่มีภาวะพึ่งพิง
๘. อุดหนุนกองทุนสวัสดิการชุมชน
๙. ประสานการให้ความช่วยเหลือของจังหวัด อำเภอ หน่วยงานต่าง ๆ ที่ให้การสนับสนุน

๕. ระบบบริการพื้นฐาน

๕.๑ การคมนาคมขนส่ง

- ถนนลาดยาง ทางหลวงแผ่นดิน หมายเลข ๒๐๙๕ สายโช่งพิสัย – พรเจริญ จากอำเภอพรเจริญมาแยกเข้าทางหลวงแผ่นดินหมายเลข ๓๐๐๒ สายหนองลาด – กำแพงเพชร ระยะทางรวม ๑๙ กิโลเมตร
- ถนนลาดยางนาคำ - ป่าแฝก ผ่านหมู่ที่ ๕ บ้านนางาม ระยะทางรวม ๑๒ กิโลเมตร
- ถนนคอนกรีตรอบหมู่บ้าน หมู่ ๑ - ๗ เต็มพื้นที่บางส่วน

๕.๒ การไฟฟ้า

ไฟฟ้าในครัวเรือน มีไฟฟ้าเข้าถึงทุกหมู่บ้าน จำนวน ๗ หมู่บ้าน แต่ยังไม่ครอบคลุมทุกครัวเรือน ราษฎรมีไฟฟ้าใช้ประมาณร้อยละ ๙๕ ของครัวเรือนในหมู่บ้าน

๕.๓ การประปา

ในพื้นที่ตำบลศรีสำราญ ใช้น้ำประปาจากระบบประปาของเทศบาลตำบลศรีสำราญ และประปาหมู่บ้าน โดยมีผู้ใช้ประปาของเทศบาลทั้งหมด ๔๖๖ มิเตอร์ มีการบริหารจัดการระบบประปา จำนวน ๗ หมู่บ้าน ดังนี้

๑. หมู่ที่ ๑ บ้านนาคำ	จำนวน ๙๖	มิเตอร์
๒. หมู่ที่ ๒ บ้านเหล่าใหญ่	จำนวน ๑๗	มิเตอร์
๓. หมู่ที่ ๓ บ้านหนองลาด	จำนวน ๑๐๗	มิเตอร์
๔. หมู่ที่ ๔ บ้านโนนสว่าง	จำนวน ๘๕	มิเตอร์
๕. หมู่ที่ ๕ บ้านนางาม	จำนวน ๑๒๓	มิเตอร์
๖. หมู่ที่ ๖ บ้านโชคชัย	จำนวน ๒๔	มิเตอร์
๗. หมู่ที่ ๗ บ้านโนนสะอาด	จำนวน ๑๔	มิเตอร์

๕.๔ โทรศัพท์

ปัจจุบันในพื้นที่เทศบาลตำบลศรีสำราญ ไม่มีโทรศัพท์สาธารณะ เนื่องจากประชาชนได้นิยมใช้โทรศัพท์ส่วนบุคคลแทน ซึ่งสามารถติดต่อสื่อสารได้รวดเร็ว และสามารถใช้อินเทอร์เน็ตได้ เช่น โทรศัพท์มือถือ สำหรับหน่วยงานราชการ ยังคงใช้ระบบโทรศัพท์พื้นฐานในการติดต่อสื่อสารอยู่

๕.๕ ระบบโลจิสติกส์ (Logistics) หรือการขนส่ง

ในพื้นที่ตำบลศรีสำราญ ไม่มีบริษัทขนส่งของเอกชน ในการขนส่งส่วนมากจะเป็นการขนส่งพืชผลทางการเกษตร โดยรถรับจ้าง และรถส่วนตัว ซึ่งได้แก่ รถอีแต่น รถบรรทุก รถพ่วง รถกระบะ สำหรับการส่งของพัสดุจะไปส่งที่ไปรษณีย์ประจำอำเภอ ซึ่งมี จำนวน ๑ แห่ง ให้บริการ เวลา ๐๘.๐๐ – ๑๖.๐๐ น. ในวันจันทร์ – เสาร์ (วันเสาร์ครึ่งวัน) หยุดวันอาทิตย์

๖. สภาพเศรษฐกิจ

๖.๑ การเกษตร

ประชากรส่วนใหญ่ประกอบอาชีพทางด้านเกษตรกรรม คิดเป็นร้อยละ ๘๐ ของจำนวนประชากร ผลผลิตที่สำคัญ ได้แก่ การทำนาข้าว การทำสวนยางพารา การทำสวนมันสำปะหลัง กล้าพันธุ์ยางพารา ซึ่งเป็นรายได้หลักของประชาชนในตำบลศรีสำราญ โดยมีพ่อค้าคนกลางรับซื้อในหมู่บ้าน ประชากรนอกนั้นประกอบอาชีพนอกภาคเกษตรกรรม ได้แก่ รับจ้าง ค้าขาย การบริการ และรับราชการ

ด้านการเกษตร

- ปลูกยางพารา ข้าว มันสำปะหลัง ฯลฯ
- ครัวเรือนที่ประกอบอาชีพเกษตร ๙๘๖ แห่ง

- ครั้วเรือนที่ประกอบอาชีพเพาะปลูก ๗๘๖ แห่ง
- ครั้วเรือนที่ประกอบอาชีพการเกษตร เพื่อบริโภคและมีบางส่วนเหลือขาย ๕๕๗ แห่ง
- ครั้วเรือนที่ประกอบอาชีพการเกษตรแบบผสมผสานหรือตามแนวพระราชดำริ ๑๒๑ แห่ง
- ครั้วเรือนที่ทำการเกษตรปลอดสารพิษหรือเกษตรอินทรีย์ ๑๕๗ แห่ง

การทำนา

- มีพื้นที่ทำนาทั้งหมด จำนวน ๗,๗๒๕ ไร่
- ครั้วเรือนที่ทำนา จำนวน ๗๐๔ ครั้วเรือน
- ครั้วเรือนทำนาปีละ
 - หนึ่งครั้ง จำนวน ๖๘๓ ครั้วเรือน
 - มากกว่าหนึ่งครั้ง จำนวน ๒๑ ครั้วเรือน
- ครั้วเรือนที่ทำนา มีพื้นที่นา
 - ไม่เกิน ๕ ไร่ จำนวน ๑๒๔ ครั้วเรือน
 - มากกว่า ๕-๑๐ ไร่ จำนวน ๓๔๗ ครั้วเรือน
 - มากกว่า ๑๐-๒๐ ไร่ จำนวน ๑๖๒ ครั้วเรือน
 - มากกว่า ๒๐ ไร่ ขึ้นไป จำนวน ๗๑ ครั้วเรือน
- ครั้วเรือนที่ทำนา ทำนาแยกตามประเภท
 - นาดำ จำนวน ๔๗ ครั้วเรือน
 - นาหว่าน จำนวน ๖๒๗ ครั้วเรือน
 - นาหว่านน้ำตม จำนวน ๓๐ ครั้วเรือน

การมีที่ทำกิน

- มีที่ดินทำกินของตนเอง และไม่ต้องเช่า จำนวน ๙๒๘ ครั้วเรือน
- ครั้วเรือนมีที่ดินทำกินของตนเอง แต่เช่าเพิ่มบางส่วน จำนวน ๓๑ ครั้วเรือน
- ครั้วเรือนที่ไม่มีที่ดินทำกินของตนเอง ต้องเช่าทั้งหมด จำนวน ๑๗ ครั้วเรือน
- ครั้วเรือนที่รัฐจัดสรรที่ดินให้ จำนวน ๔๗๓ ครั้วเรือน
- ในหมู่บ้าน/ชุมชน มีพื้นที่รวมทั้งหมด จำนวน ๒๓,๗๗๐ ไร่
- พื้นที่ทั้งหมดของหมู่บ้าน แยกตามเอกสารสิทธิ์ ดังนี้
 - โฉนด, น.ส.๓, น.ส.๓ก, น.ส.๓ข จำนวน ๓๓๗ ครั้วเรือน
 - ใบจอง, ส.ค.๑, ส.ค.๒, ส.ค.๓, น.ค.๓, กสน.๕ จำนวน ๑๐ ครั้วเรือน
 - สทก. ๑ก, ส.ป.ก. ๔-๐๑ จำนวน ๖๕๙ ครั้วเรือน
 - ไม่มีเอกสารสิทธิ จำนวน ๖๒ ครั้วเรือน

๖.๒ การประมง

โดยทั่วไปตำบลศรีสำราญเป็นพื้นที่ความเหมาะสมศักยภาพด้านการประมงยังไม่ค่อยจะดีนัก ประกอบกับเกษตรกรไม่ค่อยมีเงินทุนในการเลี้ยงแต่ก็มีเกษตรกรจำนวนน้อยเลี้ยงปลานิล, ปลาตะเพียน, ปลาดุก เพื่อบริโภคในครั้วเรือน แต่โดยทั่วไปเกษตรกรจำทำการประมงจากแหล่งหาปลาตามธรรมชาติ ตามไร่นา ห้วย หนอง คลอง บึง ใกล้เคียง หมู่บ้าน

๖.๓ การปศุสัตว์

ส่วนใหญ่เป็นการประกอบการในลักษณะเลี้ยงในครั้วเรือนเป็นอาชีพหลัก และอาชีพเสริม เช่น การเลี้ยงไก่ เป็ด สุกร โคเนื้อ กระบือ เป็นต้น

๖.๔ การบริการ

ร้านจำหน่ายหรือซ่อมรถยนต์ รถจักรยานยนต์ รถจักรยาน	๖	แห่ง
ร้านจำหน่ายหรือซ่อมเครื่องใช้ไฟฟ้า วิทยุ โทรทัศน์ คอมพิวเตอร์	๑	แห่ง
ร้านเช่อม-กลึงโลหะ	๑	แห่ง
ร้านซ่อมเครื่องมือและอุปกรณ์ทางการเกษตร	๑	แห่ง
ร้านสถานบริการน้ำมันเชื้อเพลิง	๑๓	แห่ง
โรงสี	๑๑	แห่ง

๖.๕ การท่องเที่ยว

แหล่งท่องเที่ยวทางธรรมชาติ (เชิงเกษตร) ฤดูฝน เป็นฤดูการที่เกษตรกรทำไร่ ทำนา ปลูกพืช เลี้ยงสัตว์ ทำประมงพื้นบ้าน เป็นบรรยากาศ ที่สดชื่นแจ่มใส อากาศบริสุทธิ์ ท้องนาเขียวชอุ่ม ตัวเกษตรกรเองมีรอยยิ้มที่มีความหวังในอนาคต ในบริเวณวัดป่าदानศรีสำราญ มีพื้นที่ที่เป็นป่าธรรมชาติที่ยังสมบูรณ์ มีสัตว์ป่าหลายชนิดอาศัยเป็นเขตที่มีสิ่งแวดล้อมเป็นธรรมชาติมาก นำท่องเที่ยว นำพักผ่อน และสงบเงียบสมเป็นวัดป่า

๖.๖ อุตสาหกรรม

ในเขตพื้นที่ของเทศบาลตำบลศรีสำราญ ไม่มีโรงงานอุตสาหกรรม

๖.๗ การพาณิชย์และกลุ่มอาชีพ

ร้านค้าขายของชำ/เบ็ดเตล็ด/ผลิตภัณฑ์ชุมชน	๑๘	แห่ง
ร้านสะดวกซื้อ	๑	แห่ง
ร้านขายของปัจจัยการผลิต	๔	แห่ง
ร้านจำหน่ายวัสดุก่อสร้าง	๒	แห่ง
ร้านค้าที่ประชาชนร่วมกันลงทุน	๑	แห่ง

๖.๘ แรงงาน

แรงงานรับจ้างส่วนใหญ่เป็นแรงงานมาจากต่างจังหวัด และเป็นแรงงานต่างด้าว ซึ่งจะเป็นลูกจ้างในภาคเกษตรกรรมเป็นส่วนใหญ่ เนื่องจากไม่มีโรงงานอุตสาหกรรมในพื้นที่

๗. ศาสนา ประเพณี วัฒนธรรม

๗.๑ การนับถือศาสนา

ประชากรส่วนใหญ่นับถือศาสนาพุทธ และเป็นผู้นับถือศาสนาอื่น ๆ เล็กน้อย เช่น ศาสนาคริสต์ ศาสนาอิสลาม เป็นต้น ในเขตเทศบาลตำบลศรีสำราญ มีวัดในสังกัดสำนักงานพระพุทธศาสนาแห่งชาติ จำนวน ๕ แห่ง และสำนักสงฆ์ (ยังไม่ได้ประกาศจัดตั้งเป็นวัด) จำนวน ๓ แห่ง ดังนี้

ที่	ชื่อ	ประเภท	สถานที่ตั้ง
๑	วัดป่าदानศรีสำราญ	วัด	หมู่ที่ ๕
๒	วัดศรีสว่าง	วัด	หมู่ที่ ๔
๓	วัดแสงสว่างภูมิ	วัด	หมู่ที่ ๓
๔	วัดศรีสุวรรณาราม	วัด	หมู่ที่ ๑
๕	วัดธรรมมงคล	วัด	หมู่ที่ ๒
๖	วัดป่าโชคอำนวย	สำนักสงฆ์	หมู่ที่ ๓
๗	วัดป่าธรรมโชติ	สำนักสงฆ์	หมู่ที่ ๖
๘	วัดป่าแต่เทพนิมิตร	สำนักสงฆ์	หมู่ที่ ๕

๗.๒ ประเพณีและงานประจำปี

- | | | |
|--------------------------------|-------------|----------------|
| - ประเพณีวันขึ้นปีใหม่ | ประมาณเดือน | มกราคม |
| - ประเพณีวันสงกรานต์ | ประมาณเดือน | เมษายน |
| - ประเพณีลอยกระทง | ประมาณเดือน | พฤศจิกายน |
| - ประเพณีวันเข้าพรรษา ออกพรรษา | ประมาณเดือน | กรกฎาคม ตุลาคม |

๗.๓ ภูมิปัญญาท้องถิ่น ภาษาถิ่น

ภูมิปัญญาท้องถิ่น มีประชาชนในเขตเทศบาลตำบลศรีสำราญ ซึ่งเป็นผู้รู้ภูมิปัญญาท้องถิ่น / ภูมิปัญญาชาวบ้าน / ประชาชนชาวบ้าน จำนวน ๓๗๔ คน

ภาษาถิ่น ประชาชนส่วนมากร้อยละ ๙๕ ใช้ภาษาไทยอีสานซึ่งเป็นภาษาประจำถิ่น มีบางส่วนประมาณร้อยละ ๕ ใช้ภาษาไทยกลาง

๗.๔ OTOP สินค้าพื้นเมืองและของที่ระลึก

- ผ้าขาวม้า, ผ้าฝ้ายย้อมสีธรรมชาติ สินค้าสุดยอดหนึ่งตำบล หนึ่งผลิตภัณฑ์ ๒๕๕๒ สถานที่จำหน่าย กลุ่มทอผ้าฝ้ายย้อมสีธรรมชาติ ๑๒๖ หมู่ ๓ บ้านหนองลาด ต.ศรีสำราญ อ.พรเจริญ จ.บึงกาฬ ๓๘๑๘๐

- ภาพเขียนลายเส้น สินค้าสุดยอดหนึ่งตำบล หนึ่งผลิตภัณฑ์ ๒๕๕๒ สถานที่จำหน่าย กลุ่มภาพเขียนลายเส้น ๑๓๖ หนองลาด หมู่ ๓ ต.ศรีสำราญ อ.พรเจริญ จ.บึงกาฬ ๓๘๑๘๐

๘. ทรัพยากรธรรมชาติ

๘.๑ น้ำ

ทรัพยากรน้ำ ลักษณะเป็นลำห้วย หนอง สระ ลำห้วย ดังนี้

- ลำห้วย

- | | | |
|--------------------|---------------------|---------------------|
| ๑. ลำห้วยโพง | ๖. ลำห้วยก้านเหลือง | ๑๑. ลำห้วยเอื้อง |
| ๒. ลำห้วยบอน | ๗. ลำห้วยหอย | ๑๒. ลำห้วยโสภเมย |
| ๓. ลำห้วยไฮ | ๘. ลำห้วยจันทร์สุก | ๑๓. ลำห้วยส้มจ้อย |
| ๔. ลำห้วยข้าวเม่า | ๙. ลำห้วยพอง | ๑๔. ลำห้วยปลาเชื่อม |
| ๕. ลำห้วยถ้ำมันปลา | ๑๐. ลำห้วยบักบัว | ๑๕. ลำห้วยปลุกคล้า |

- หนอง, บึง

- | | | | | | |
|----------------------|------------|----|-----|--------------|--------|
| ๑. หนองน้ำเที่ยง | ๒. หนองกุง | | | | |
| - บ่อน้ำตื้น ส่วนตัว | รวม | ๑๕ | บ่อ | ใช้การได้รวม | ๑๕ บ่อ |
| - บ่อน้ำตื้น สาธารณะ | รวม | ๑๓ | บ่อ | ใช้การได้รวม | ๑๒ บ่อ |
| - บ่อบาดาล ส่วนตัว | รวม | ๗๓ | บ่อ | ใช้การได้รวม | ๕๗ บ่อ |
| - บ่อบาดาล สาธารณะ | รวม | ๕ | บ่อ | ใช้การได้รวม | ๕ บ่อ |

๘.๒ ป่าไม้

ทรัพยากรป่าไม้ ลักษณะเป็นป่าไม้ผลัดใบ

- | | | | | | |
|---------------------------------|---|----------|-----|-----|-----|
| - มีพื้นที่ปลูกป่าหรือไม้ยืนต้น | ๒ | หมู่บ้าน | รวม | ๘๐ | ไร่ |
| - มีป่าหรือไม้ยืนต้นแล้ว | ๒ | หมู่บ้าน | รวม | ๗๖ | ไร่ |
| - มีพื้นที่ป่าชุมชน | ๒ | หมู่บ้าน | รวม | ๑๐๔ | ไร่ |

ส่วนที่ ๒

ยุทธศาสตร์การพัฒนากองครักษ์ส่วนท้องถิ่น

๑. ความสัมพันธ์ระหว่างแผนพัฒนาระดับมหภาค

๑.๑ แผนยุทธศาสตร์ชาติ ๒๐ ปี (พ.ศ. ๒๕๖๑ - ๒๕๘๐)

โดยที่รัฐธรรมนูญแห่งราชอาณาจักรไทย มาตรา ๖๕ กำหนดให้รัฐพึงจัดให้มียุทธศาสตร์ชาติเป็นเป้าหมายการพัฒนาประเทศอย่างยั่งยืน ตามหลักธรรมาภิบาลเพื่อใช้เป็นกรอบในการจัดทำแผนต่างๆให้สอดคล้องและบูรณาการกันเพื่อให้เกิดเป็นพลังผลักดันร่วมกันไปสู่เป้าหมายดังกล่าว โดยให้เป็นไปตามที่กำหนดในกฎหมายว่าด้วยการจัดทำยุทธศาสตร์ชาติ และต่อมาได้มีการตราพระราชบัญญัติการจัดทำยุทธศาสตร์ชาติ พ.ศ. ๒๕๖๐ มีผลบังคับใช้เมื่อวันที่ ๑ สิงหาคม ๒๕๖๐ โดยกำหนดให้มีการแต่งตั้งคณะกรรมการยุทธศาสตร์ชาติ เพื่อรับผิดชอบในการจัดทำร่างยุทธศาสตร์ชาติ กำหนดวิธีการการมีส่วนร่วมของประชาชนในการจัดทำร่างยุทธศาสตร์ชาติ ในการติดตามการตรวจสอบ และการประเมินผล รวมทั้งกำหนดมาตรการส่งเสริมและสนับสนุนให้ประชาชนทุกภาคส่วนดำเนินการให้สอดคล้องกับยุทธศาสตร์ชาติ

เพื่อให้เป็นไปตามที่กำหนดในพระราชบัญญัติการจัดทำ ยุทธศาสตร์ชาติ พ.ศ. ๒๕๖๐ คณะกรรมการยุทธศาสตร์ชาติได้แต่งตั้งคณะกรรมการจัดทำยุทธศาสตร์ชาติด้านต่างๆ รวม ๖ คณะอันประกอบด้วย คณะกรรมการจัดทำยุทธศาสตร์ชาติด้านความมั่นคง คณะกรรมการจัดทำยุทธศาสตร์ชาติด้านการสร้างความสามารถในการแข่งขัน คณะกรรมการจัดทำยุทธศาสตร์ชาติด้านการพัฒนาและเสริมสร้างศักยภาพทรัพยากรมนุษย์ คณะกรรมการจัดทำยุทธศาสตร์ชาติด้านการสร้างโอกาสและความเสมอภาคทางสังคม คณะกรรมการจัดทำยุทธศาสตร์ชาติด้านการสร้างการเติบโตบนคุณภาพชีวิตที่เป็นมิตรต่อสิ่งแวดล้อม และคณะกรรมการจัดทำยุทธศาสตร์ชาติด้านการปรับสมดุลและพัฒนาระบบการบริหารจัดการภาครัฐ เพื่อรับผิดชอบในการดำเนินการจัดทำร่างยุทธศาสตร์ชาติให้เป็นไปตามหลักเกณฑ์ วิธีการ และเงื่อนไขที่กำหนด ตลอดจนได้จัดให้มีการรับฟังความคิดเห็นของประชาชนและหน่วยงานของรัฐที่เกี่ยวข้องอย่างกว้างขวางเพื่อประกอบการพิจารณาจัดทำร่างยุทธศาสตร์ชาติตามที่กฎหมายกำหนดแล้ว

ยุทธศาสตร์ชาติ ๒๐ ปี (พ.ศ. ๒๕๖๑-๒๕๘๐) เป็นยุทธศาสตร์ชาติฉบับแรกของประเทศไทยตามรัฐธรรมนูญแห่งราชอาณาจักรไทย ซึ่งจะต้องนำไปสู่การปฏิบัติเพื่อให้ประเทศไทยบรรลุวิสัยทัศน์ “ประเทศไทยมีความมั่นคง มั่งคั่ง ยั่งยืน เป็นประเทศพัฒนาแล้ว ด้วยการพัฒนาตามหลักปรัชญาของเศรษฐกิจพอเพียง” ภายในช่วงเวลาดังกล่าว เพื่อความสุขของคนไทยทุกคน

สถานการณ์ แนวโน้ม วิสัยทัศน์ และเป้าหมายในการพัฒนาประเทศ

๑. บทนำ

การพัฒนาประเทศไทยนับตั้งแต่แผนพัฒนาเศรษฐกิจและสังคมแห่งชาติ ฉบับที่ ๑ เป็นต้นมาได้ส่งผลให้ประเทศมีการพัฒนาในทุกมิติ ทั้งในด้านเศรษฐกิจที่ประเทศไทยได้รับการยกระดับเป็นประเทศในกลุ่มบนของกลุ่มประเทศระดับรายได้ปานกลาง ในด้านสังคมที่มีการพัฒนาคุณภาพชีวิตของประชาชนส่งผลให้ประเทศไทยหลุดพ้นจากการเป็นประเทศยากจน และในด้านสิ่งแวดล้อมที่ประเทศไทยมีข้อได้เปรียบในความหลากหลายเชิงนิเวศ อย่างไรก็ตาม ประเทศไทยยังมีความท้าทายต่อการพัฒนาที่สำคัญ อาทิ อัตราการขยายตัวทางเศรษฐกิจในปี ๒๕๖๐ ที่ร้อยละ ๓.๙ ถือว่าอยู่ในระดับต่ำกว่าศักยภาพ เมื่อเทียบกับร้อยละ ๖.๐ ต่อปีในช่วงเวลาเกือบ ๖ ทศวรรษที่ผ่านมา โดยมีสาเหตุหลักจากการชะลอตัวของการลงทุนภายในประเทศและสถานการณ์เศรษฐกิจโลกที่ยังไม่ฟื้นตัวได้เต็มที่ โครงสร้างเศรษฐกิจไทยที่ยังไม่สามารถขับเคลื่อนด้วยนวัตกรรมได้อย่างเต็มประสิทธิภาพภาคบริการและภาคเกษตรมีผลิตภาพการผลิตในระดับต่ำ ขาดการนำเทคโนโลยีเข้ามาเพิ่มประสิทธิภาพในการผลิต ประกอบกับแรงงานไทยยังมีปัญหาเรื่องคุณภาพและสมรรถนะที่ไม่สอดคล้องกับความต้องการในการขับเคลื่อนการพัฒนาของประเทศ

นอกจากนั้น ศักยภาพและคุณภาพของประชากรไทยทุกช่วงวัยยังคงเป็นปัจจัยท้าทายสำคัญต่อการพัฒนาประเทศ แม้ว่าการเข้าถึงระบบบริการสาธารณสุข การศึกษา บริการสาธารณสุข โครงสร้างพื้นฐานต่างๆ และการคุ้มครองทางสังคมอื่น ๆ ของคนไทยมีความครอบคลุมเพิ่มมากขึ้น แต่ยังคงมีปัญหาเรื่องคุณภาพการให้บริการที่มีมาตรฐานแตกต่างกันระหว่างพื้นที่ ซึ่งเป็นหนึ่งในสาเหตุหลักที่ทำให้ประเทศไทยยังคงมีปัญหาความเหลื่อมล้ำในหลายมิติ ขณะที่ปัญหาด้านความยากจนยังคงเป็นประเด็นท้าทายในการยกระดับการพัฒนาประเทศให้ประชาชนมีรายได้สูงขึ้นและแก้ปัญหาความเหลื่อมล้ำอย่างยั่งยืน ขณะเดียวกันการวางกลยุทธ์ระยะยาวในการฟื้นฟู การใช้ และการรักษาทรัพยากรอย่างบูรณาการเพื่อการพัฒนาประเทศที่ผ่านมายังขาดความชัดเจน ส่งผลให้ทรัพยากรธรรมชาติและสิ่งแวดล้อมของประเทศไทยยังมีปัญหาการใช้อย่างสิ้นเปลืองและเสื่อมโทรมลงอย่างรวดเร็ว

ทั้งนี้ ปัญหาดังกล่าวข้างต้นมีสาเหตุส่วนหนึ่งมาจากประสิทธิภาพการบริหารจัดการภาครัฐ การพัฒนาประเทศขาดความต่อเนื่องและความยืดหยุ่นในการตอบสนองต่อความต้องการและปัญหาของประชาชน ขณะที่ความมั่นคงภายในประเทศยังมีหลายประเด็นที่ต้องเสริมสร้างให้เกิดความเข้มแข็ง ลดความขัดแย้งทางความคิดและอุดมการณ์ที่มีรากฐานมาจากความเหลื่อมล้ำ ความไม่เสมอภาค การขาดความเชื่อมั่นในกระบวนการยุติธรรม และปัญหาการขาดเสถียรภาพทางการเมืองตลอดจนส่งเสริมคนในชาติให้ยึดมั่นสถาบันหลักเป็นศูนย์รวมจิตใจให้เกิดความรักและความสามัคคี

ในขณะเดียวกัน การเปลี่ยนแปลงโครงสร้างประชากรที่มีสัดส่วนประชากรวัยแรงงานและวัยเด็กที่ลดลง และประชากรสูงอายุที่เพิ่มขึ้นอย่างต่อเนื่อง จะเป็นปัจจัยเสี่ยงสำคัญที่จะทำให้การพัฒนาประเทศในมิติต่าง ๆ มีความท้าทายมากขึ้น ทั้งในส่วนของเสถียรภาพทางการเงินการคลังของประเทศในการจัดสวัสดิการเพื่อดูแลผู้สูงอายุที่เพิ่มขึ้น การลงทุนและการออม การเจริญเติบโตทางเศรษฐกิจของประเทศ ความมั่นคงทางสังคม การบริหารจัดการทรัพยากรธรรมชาติอย่างยั่งยืนซึ่งจะเป็นประเด็นท้าทายต่อการขับเคลื่อนประเทศไปสู่การเป็นประเทศพัฒนาแล้ว

๒. ปัจจัยและแนวโน้มที่คาดว่าจะส่งผลกระทบต่อการพัฒนาประเทศ

แม้ว่าประเทศไทยจะมีตำแหน่งที่ตั้งที่สามารถเป็นศูนย์กลางในการเชื่อมโยงในภูมิภาคและเป็นประตูสู่เอเชีย แต่การที่มีอาณาเขตติดกับประเทศเพื่อนบ้านหลายประเทศ ทำให้ปัญหาด้านเขตแดนกับประเทศเพื่อนบ้านยังคงเป็นความท้าทายด้านความมั่นคงในอนาคต นอกจากนี้ ประเทศไทยยังคงต้องให้ความสำคัญกับปัญหาด้านความมั่นคงอื่น ๆ ที่มีความซับซ้อน ละเอียดอ่อน และมีความเชื่อมโยงกันหลายมิติ ที่อาจเป็นประเด็นท้าทายต่อการสร้างบรรยากาศความไว้วางใจระหว่างรัฐกับประชาชนและระหว่างประชาชนกับประชาชน ซึ่งรวมถึงการสร้างสามัคคีของคนในชาติที่จะนำไปสู่การแก้ปัญหาความขัดแย้งระหว่างกลุ่มประชากรไทยที่มีแนวคิดและความเชื่อที่แตกต่างกันอย่างยั่งยืนนอกจากนี้ การขยายอิทธิพลและการเพิ่มบทบาทของประเทคมหาอำนาจ ที่อาจก่อให้เกิดการเปลี่ยนแปลงไปสู่ระบบหลายขั้วอำนาจ หรือเกิดการย้ายขั้วอำนาจทางเศรษฐกิจ ซึ่งอาจส่งผลกระทบต่อเสถียรภาพทางเศรษฐกิจของประเทศในอนาคต ขณะที่องค์กรที่ไม่ใช่รัฐ อาทิ องค์กรระหว่างประเทศ และบริษัทข้ามชาติ จะมีบทบาทมากขึ้นในการกำหนดกฎ ระเบียบ ทิศทางความสัมพันธ์และมาตรฐานสากลต่างๆ ทั้งในด้านความมั่นคง และเศรษฐกิจ รวมทั้งการรวมกลุ่มเศรษฐกิจและการเปิดเสรีในภูมิภาคที่นำไปสู่ความเชื่อมโยงในทุกกระบวน อาจก่อให้เกิดความเสี่ยงด้านอาชญากรรมข้ามชาติและเศรษฐกิจนอกระบบ รวมทั้งปัญหายาเสพติด การค้ำมนุษย์ และการลักลอบเข้าเมือง

ในทางกลับกัน ความเปลี่ยนแปลงจากโลกาภิวัตน์และความก้าวหน้าทางวิทยาศาสตร์และเทคโนโลยีที่ได้รับการพัฒนาอย่างก้าวกระโดดจะก่อให้เกิดนวัตกรรมอย่างพลิกผัน อาทิ เทคโนโลยีปัญญาประดิษฐ์ อินเทอร์เน็ตในทุกสิ่ง การวิเคราะห์ข้อมูลขนาดใหญ่ หุ่นยนต์และโดรน เทคโนโลยีพันธุกรรมสมัยใหม่ และเทคโนโลยีทางการเงิน ซึ่งตัวอย่างแนวโน้มการพัฒนาเทคโนโลยีอย่างก้าวกระโดดเหล่านี้ คาดว่าจะจะเป็นปัจจัยสนับสนุนหลักที่ช่วยทำให้เศรษฐกิจโลกและเศรษฐกิจไทยมีแนวโน้มที่จะกลับมาขยายตัวได้เข้มแข็งขึ้น แนวโน้มสำคัญที่จำเป็นต้องมีการติดตามอย่างใกล้ชิด อาทิ การรวมกลุ่มทางการค้าและการลงทุนที่จะมีความหลากหลายเพิ่มมากขึ้น การแข่งขันที่คาดว่าจะรุนแรงขึ้นในการเพิ่มผลิตภาพและสร้างความหลากหลายของสินค้าและบริการที่ตอบโจทย์รูปแบบชีวิตใหม่ๆ

นอกจากนั้น ประเทศไทยคาดว่าจะเข้าสู่การเป็นสังคมสูงวัยระดับสุดยอดในปี ๒๕๗๔ จะก่อให้เกิดโอกาสใหม่ๆ ในการตอบสนองความต้องการของกลุ่มผู้บริโภคนสูงวัยที่มีสัดส่วนเพิ่มขึ้นอย่างต่อเนื่อง รวมทั้งการ

คาดการณ์ว่าครอบครัวไทยจะมีขนาดเล็กลงและมีรูปแบบที่หลากหลายมากขึ้นประชากรในประเทศไทยจะมีช่วงอายุที่แตกต่างกันและจะมีกลุ่มคนช่วงอายุใหม่ๆ เพิ่มขึ้น ซึ่งจะส่งผลกระทบต่อทัศนคติและพฤติกรรมที่แตกต่างกัน ดังนั้น การเตรียมความพร้อมของประชากรให้มีคุณภาพและการนำเทคโนโลยีที่เหมาะสมมาใช้ในการผลิตและการบริการของประเทศจะเป็นความท้าทายสำคัญในระยะต่อไป

ในขณะเดียวกัน โครงสร้างประชากรที่เข้าสู่สังคมสูงวัย อาจทำให้เกิดความต้องการแรงงานต่างชาติเพิ่มมากขึ้นเพื่อทดแทนจำนวนแรงงานไทยที่ลดลง ซึ่งปัจจัยด้านการเปิดเสรีในภูมิภาคและความก้าวหน้าของการพัฒนาระบบคมนาคมขนส่งในภูมิภาคจะทำให้การเคลื่อนย้ายแรงงานและการย้ายถิ่นมีความสะดวกมากขึ้น และเป็นปัจจัยสำคัญที่จะทำให้เกิดการเคลื่อนย้ายประชากรเข้าออกประเทศเพิ่มมากขึ้น โดยเฉพาะในกลุ่มประชากรที่มีศักยภาพซึ่งมีแนวโน้มในการเคลื่อนย้ายไปเรียนหรือทำงานในทั่วทุกมุมโลกสูงขึ้น ทั้งนี้ การย้ายถิ่นส่วนใหญ่มีวัตถุประสงค์เพื่อแสวงหาโอกาสทางเศรษฐกิจที่ดีขึ้น จึงอาจจะเป็นไปได้ที่ประเทศไทยจะยังคงเป็นประเทศผู้รับของประชากรจากประเทศเพื่อนบ้านขณะที่ประชากรไทยโดยเฉพาะแรงงานทักษะอาจมีแรงจูงใจในการย้ายถิ่นไปยังประเทศที่มีระดับการพัฒนาที่ดีกว่า อาจทำให้การแย่งชิงแรงงานมีความรุนแรงมากขึ้น ซึ่งจะยิ่งทำให้เกิดความเสี่ยงต่อการเจริญเติบโตทางเศรษฐกิจและการเปลี่ยนแปลงของบริบทสังคมไทย

นอกจากนี้ ผลกระทบจากการเปลี่ยนแปลงสภาพภูมิอากาศคาดว่าจะมีความรุนแรงมากขึ้นทั้งในเชิงความผันผวน ความถี่ และขอบเขตที่กว้างขวางมากขึ้น ซึ่งจะสร้างความเสียหายต่อชีวิตและทรัพย์สิน ระบบโครงสร้างพื้นฐานที่จำเป็น ตลอดจนระบบผลิตทางการเกษตรที่สัมพันธ์เนื่องกับความมั่นคงด้านอาหารและน้ำ ขณะที่ระบบนิเวศต่างๆ มีแนวโน้มเสื่อมโทรมลง และมีความเป็นไปได้ค่อนข้างสูงในการสูญเสียความสามารถในการรองรับความต้องการของมนุษย์ได้อย่างมีประสิทธิภาพอย่างไรก็ดี ระดับความรุนแรงของผลกระทบอันเกิดจากการเปลี่ยนแปลงภูมิอากาศโลกและความเสื่อมโทรมของระบบนิเวศต่าง ๆ ดังกล่าวที่แต่ละประเทศจะต้องเผชิญจะมีความแตกต่างกัน ทำให้การเป็นสังคมสีเขียวการรักษาและบริหารจัดการทรัพยากรธรรมชาติและสิ่งแวดล้อมอย่างบูรณาการจะได้รับความสำคัญและความสนใจจากนานาประเทศรวมทั้งประเทศไทยเพิ่มมากขึ้น พลังงานทดแทนและพลังงานทางเลือก รวมถึงการสร้างสมดุลความมั่นคงด้านพลังงานและอาหารมีแนวโน้มที่จะมีความสำคัญเพิ่มมากขึ้นกฎระเบียบและข้อตกลงด้านสิ่งแวดล้อมจะมีความเข้มข้นและเข้มงวดขึ้น โดยกรอบการพัฒนาตามข้อตกลงระหว่างประเทศต่างๆ ที่สำคัญ เช่น เป้าหมายการพัฒนาที่ยั่งยืน และบันทึกความตกลงปารีสจะได้รับการนำไปปฏิบัติอย่างจริงจังมากยิ่งขึ้น

แนวโน้มเหล่านี้จะก่อให้เกิดความท้าทายต่อการพัฒนาประเทศในหลายมิติ ทั้งในส่วนของการทำงานและอาชีพ สาขการผลิตและบริการใหม่ๆ ความมั่นคงของประเทศอันเกิดจากภัยคุกคามและความเสี่ยงด้านอื่นๆ ที่ซับซ้อนขึ้น อาชญากรรมไซเบอร์ รูปแบบการก่อสงครามที่ใช้เทคโนโลยีเป็นเครื่องมือ การเคลื่อนย้ายอย่างเสรีและรวดเร็วของผู้คน เงินทุน ข้อมูลข่าวสาร องค์ความรู้ เทคโนโลยีและสินค้าและบริการ การปรับตัวต่อการเปลี่ยนแปลงสภาพภูมิอากาศที่รวดเร็วและคาดการณ์ได้ยากการเกิดขึ้นของโรคระบาด และโรคอุบัติใหม่ที่จะส่งผลให้การแผ่ร่วางด้านการสาธารณสุขในประเทศมีความสำคัญมากขึ้น อาจนำไปสู่ปัญหาความเหลื่อมล้ำที่ทวีความรุนแรงมากขึ้นได้ หากไม่มีมาตรการที่มีประสิทธิภาพในการป้องกันและรองรับผลกระทบต่างๆ ที่คาดว่าจะเกิดขึ้น ซึ่งรวมถึงการเตรียมความพร้อมเพื่อรองรับการเปลี่ยนแปลงทางเทคโนโลยีและนวัตกรรมแบบพลิกผันที่จะเกิดขึ้นอย่างรวดเร็วโดยเฉพาะอย่างยิ่งหากการเข้าถึงเทคโนโลยี โครงสร้างพื้นฐาน และองค์ความรู้สมัยใหม่มีระดับความแตกต่างกันระหว่างกลุ่มประชากรต่างๆ โดยการเปลี่ยนแปลงทางเทคโนโลยีและนวัตกรรมดังกล่าวจะส่งผลกระทบต่อทั้งการทำงานและอาชีพที่จะมีรูปแบบและลักษณะงานที่เปลี่ยนไป มีความต้องการแรงงานที่มีสมรรถนะสูงเพิ่มมากขึ้น หลายอาชีพอาจหายไปจากตลาดงานในปัจจุบันและบางอาชีพจะถูกทดแทนด้วยระบบอัตโนมัติโดยเฉพาะอาชีพที่ต้องการทักษะระดับต่ำ ก่อให้เกิดความเสี่ยงต่อความมั่นคงและคุณภาพชีวิตของประชาชนที่ปรับตัวไม่ทันหรือขาดความรู้และทักษะที่ทันกับยุคสมัยที่เปลี่ยนแปลงไปกระแสโลกาภิวัตน์ที่จะทำให้เกิดการพัฒนาขยายความเป็นเมือง วิถีชีวิตที่เปลี่ยนไปอย่างรวดเร็ว รวมทั้งการเปลี่ยนแปลงทางสภาพภูมิอากาศที่อาจจะมีผลกระทบรุนแรงมากยิ่งขึ้น ซึ่งปัจจัยทั้งหมดดังกล่าวจะส่งผลให้ปัญหาความยากจนและความเหลื่อมล้ำของประเทศมีความซับซ้อนมากยิ่งขึ้น

จากปัจจัยและแนวโน้มที่คาดว่าจะส่งผลต่อการขับเคลื่อนการพัฒนาประเทศในมิติต่างๆข้างต้น เห็นได้ว่าบริบทและสภาพแวดล้อมทั้งภายในและภายนอกประเทศมีแนวโน้มที่จะเปลี่ยนแปลงอย่างรวดเร็ว มีพลวัตสูง และมีความซับซ้อนหลากหลายมิติ ซึ่งจะส่งผลต่ออนาคตการพัฒนาประเทศอย่างมาก ดังนั้น การพัฒนาประเทศจึงจำเป็นต้องมียุทธศาสตร์การพัฒนาที่ครอบคลุมทุกมิติและทุกด้านของการพัฒนาที่เกี่ยวข้อง มีความร่วมมือในลักษณะประชารัฐจากภาคส่วนต่างๆ ในรูปแบบของหุ้นส่วนการพัฒนาที่เป็นการดำเนินงานอย่างบูรณาการ เนื่องจากทุกมิติ การพัฒนามีความเกี่ยวข้องซึ่งกันและกัน โดยประเทศไทยจำเป็นต้องมีทรัพยากรมนุษย์ที่มีคุณภาพ มีความรู้ สมรรถนะ และทักษะที่สอดคล้องกับการเปลี่ยนแปลงต่างๆ สามารถรู้เท่าทันและปรับตัวให้สามารถดำเนินชีวิตได้อย่างมีความสุข มีอาชีพที่มั่นคง สร้างรายได้ ท่ามกลางความเปลี่ยนแปลงกฎเกณฑ์และกติกาใหม่ๆ และมาตรฐานที่สูงขึ้น โดยเฉพาะในโลกที่มีการเปลี่ยนแปลงอย่างรวดเร็วซึ่งจำเป็นต้องมีการพัฒนาระบบและปัจจัยส่งเสริมต่าง ๆ ที่เกี่ยวข้องไปพร้อมกัน ทั้งในส่วนของระบบการเรียนการสอน และการพัฒนาทักษะฝีมือที่สอดคล้องกันกับการพัฒนาของคนในแต่ละช่วงวัย ระบบบริการสาธารณะ โครงสร้างพื้นฐาน รวมทั้งการให้ความสำคัญกับการส่งเสริมเทคโนโลยี และนวัตกรรม เพื่อให้ประเทศไทยสามารถยกระดับเป็นเจ้าของเทคโนโลยีและนวัตกรรมก้าวทันโลก จากการพัฒนาอย่างต่อเนื่อง การพัฒนาบนพื้นฐานนโยบายไทยแลนด์ ๔.๐ ส่งผลให้เกิดการสร้างห่วงโซ่มูลค่าทางเศรษฐกิจในทั้งภาคอุตสาหกรรม ภาคเกษตรและภาคบริการ กระจายผลประโยชน์จากการพัฒนา ลดปัญหาความเหลื่อมล้ำ และนำไปสู่การเสริมสร้างคุณภาพชีวิตของประชาชนทุกภาคส่วน

นอกจากนี้ ประเทศไทยต้องให้ความสำคัญกับการสร้างสมดุลความมั่นคงด้านพลังงานและอาหาร การรักษาไว้ซึ่งความหลากหลายเชิงนิเวศ การส่งเสริมการดำเนินชีวิตและธุรกิจ และการพัฒนาและขยายความเป็นเมืองที่เติบโตอย่างต่อเนื่องที่เป็นมิตรต่อสิ่งแวดล้อม พร้อมกับการมีข้อกำหนดของรูปแบบและกฎเกณฑ์ที่เกี่ยวข้องกับลักษณะการใช้พื้นที่ที่ชัดเจน ขณะที่การพัฒนาโครงสร้างพื้นฐานและระบบโลจิสติกส์ กฎหมาย ระบบภาษีต้องมีกลยุทธการพัฒนาที่สามารถอำนวยความสะดวกและส่งเสริมให้ประเทศมีศักยภาพการแข่งขันที่สูงขึ้น และสามารถใช้จ่ายแข่งขันในเรื่องตำแหน่งที่ตั้งทางภูมิศาสตร์ของประเทศให้เกิดประโยชน์ต่อการพัฒนาประเทศมากขึ้น รวมทั้งให้ความสำคัญของการรวมกลุ่มความร่วมมือกับนานาประเทศในระดับภูมิภาคและระดับโลก เพื่อกระชับและสร้างสัมพันธ์มิตร เสริมสร้างความสัมพันธ์ทางการทูต ซึ่งจะก่อให้เกิดการสร้างพลังทางเศรษฐกิจและรักษาความมั่นคงของประเทศ โดยจำเป็นต้องสร้างความพร้อมในการที่จะยกระดับมาตรฐานและมีการปฏิบัติให้เป็นไปตามระเบียบกติกาสากลในด้านต่างๆ ขณะเดียวกันประเทศไทยจำเป็นต้องเร่งให้มีการปฏิรูประบบราชการและการเมืองเพื่อให้เกิดการบริหารราชการที่ดีและมีเสถียรภาพทางการเมือง มีการส่งเสริมคนในชาติให้ยึดมั่นสถาบันหลักเป็นศูนย์รวมจิตใจ เพื่อให้เกิดความรักความสามัคคี และลดความขัดแย้งภายในประเทศ โดยที่นโยบายการพัฒนาต่างๆ จำเป็นต้องคำนึงถึงความสอดคล้องกับโครงสร้างและลักษณะพฤติกรรมของประชากรที่อาจจะมีความแตกต่างจากปัจจุบันมากขึ้น

ดังนั้น ภายใต้เงื่อนไขโครงสร้างประชากร โครงสร้างเศรษฐกิจ สภาพสังคม สภาพภูมิอากาศ สิ่งแวดล้อม และปัจจัยการพัฒนาต่างๆ ที่เกี่ยวข้อง ส่งผลให้ประเทศไทยจำเป็นต้องมีการวางแผนการพัฒนาที่รอบคอบและครอบคลุม อย่างไรก็ตาม หลายประเด็นพัฒนาเป็นเรื่องที่ต้องใช้ระยะเวลาในการดำเนินงานเพื่อให้เกิดการปรับตัวซึ่งจะต้องหยั่งรากลึกกลงไปถึงการเปลี่ยนแปลงในเชิงโครงสร้างการขับเคลื่อนการพัฒนาให้ประเทศเจริญก้าวหน้าไปในอนาคตจึงจำเป็นต้องกำหนดวิสัยทัศน์ในระยะยาวที่ต้องบรรลุ พร้อมทั้งแนวยุทธศาสตร์หลักในด้านต่างๆ เพื่อเป็นกรอบในการขับเคลื่อนการพัฒนาอย่างบูรณาการบนพื้นฐานประชารัฐเพื่อยกระดับจุดแข็งและจุดเด่นของประเทศ และปรับปรุงแก้ไขจุดอ่อนและจุดด้อยต่าง ๆ อย่างเป็นระบบ โดยยุทธศาสตร์ชาติจะเป็นเป้าหมายใหญ่ในการขับเคลื่อนประเทศ และถ่ายทอดไปสู่แผนในระดับอื่น ๆ เพื่อนำไปสู่การปฏิบัติทั้งในระดับยุทธศาสตร์ การกิจและพื้นที่ ซึ่งรวมถึงพื้นที่พิเศษต่างๆ อาทิ เขตเศรษฐกิจพิเศษชายแดน เขตพัฒนาพิเศษภาคตะวันออกเพื่อให้เกิดการพัฒนาประเทศสามารถดำเนินการได้อย่างมั่นคง มั่งคั่ง และ ยั่งยืน

๓. วิสัยทัศน์ประเทศไทย

“ประเทศไทยมีความมั่นคง มั่งคั่ง ยั่งยืน เป็นประเทศพัฒนาแล้ว ด้วยการพัฒนาตามหลักปรัชญาของเศรษฐกิจพอเพียง” หรือเป็นคติพจน์ประจำชาติว่า “มั่นคง มั่งคั่ง ยั่งยืน” เพื่อสนองต่อผลประโยชน์แห่งชาติ อันได้แก่ การมีเอกราช อธิปไตย การดำรงอยู่อย่างมั่นคง และยั่งยืนของสถาบันหลักของชาติและประชาชนจากภัยคุกคามทุกรูปแบบ การอยู่ร่วมกันในชาติอย่างสันติสุขเป็นปึกแผ่น มีความมั่นคงทางสังคมท่ามกลางพหุสังคมและการมีเกียรติและศักดิ์ศรีของความเป็นมนุษย์ความเจริญเติบโตของชาติ ความเป็นธรรมและความอยู่ดีมีสุขของประชาชน ความยั่งยืนของฐานทรัพยากรธรรมชาติสิ่งแวดล้อม ความมั่นคงทางพลังงานและอาหาร ความสามารถในการรักษาผลประโยชน์ของชาติภายใต้การเปลี่ยนแปลงของสภาวะแวดล้อมระหว่างประเทศ และการอยู่ร่วมกันอย่างสันติประสานสอดคล้องกันด้านความมั่นคงในประชาคมอาเซียนและประชาคมโลกอย่างมีเกียรติและศักดิ์ศรี

ความมั่นคง หมายถึง การมีความมั่นคงปลอดภัยจากภัยและการเปลี่ยนแปลงทั้งภายในประเทศและภายนอกประเทศในทุกระดับ ทั้งระดับประเทศ สังคม ชุมชน ครัวเรือน และปัจเจกบุคคล และมีความมั่นคงในทุกมิติ ทั้งมิติทางการทหาร เศรษฐกิจ สังคม สิ่งแวดล้อม และการเมือง เช่น ประเทศมีความมั่นคงในเอกราชและอธิปไตย มีการปกครองระบอบประชาธิปไตยที่มีพระมหากษัตริย์ทรงเป็นประมุข สถาบันชาติ ศาสนา พระมหากษัตริย์มีความเข้มแข็งเป็นศูนย์กลางและเป็นที่ยึดเหนี่ยวจิตใจของประชาชน มีระบบการเมืองที่มั่นคงเป็นกลไกที่นำไปสู่การบริหารประเทศที่ต่อเนื่องและโปร่งใสตามหลักธรรมาภิบาล สังคมมีความปรองดองและความสามัคคี สามารถผนึกกำลังเพื่อพัฒนาประเทศ ชุมชนมีความเข้มแข็ง ครอบครัวมีความอบอุ่น ประชาชนมีความมั่นคงในชีวิต มีงานและรายได้ที่มั่นคงพอเพียงกับการดำรงชีวิต มีการออมสำหรับวัยเกษียณ ความมั่นคงของอาหาร พลังงาน และน้ำ มีที่อยู่อาศัยและความปลอดภัยในชีวิตทรัพย์สิน

ความมั่งคั่ง หมายถึง ประเทศไทยมีการขยายตัวของเศรษฐกิจอย่างต่อเนื่องและมีความยั่งยืนจนเข้าสู่กลุ่มประเทศรายได้สูง ความเหลื่อมล้ำของการพัฒนาลดลง ประชากรมีความอยู่ดีมีสุขได้รับผลประโยชน์จากการพัฒนาอย่างเท่าเทียมกันมากขึ้น และมีการพัฒนาอย่างทั่วถึงทุกภาคส่วนมีคุณภาพชีวิตตามมาตรฐานขององค์การสหประชาชาติ ไม่มีประชาชนที่อยู่ในภาวะความยากจน เศรษฐกิจในประเทศมีความเข้มแข็ง ขณะเดียวกันต้องมีความสามารถในการแข่งขันกับประเทศต่างๆทั้งในตลาดโลกและตลาดภายในประเทศเพื่อให้สามารถสร้างรายได้ทั้งจากภายในและภายนอกประเทศตลอดจนมีการสร้างฐานเศรษฐกิจและสังคมแห่งอนาคตเพื่อให้สอดคล้องกับบริบทการพัฒนาที่เปลี่ยนแปลงไป และประเทศไทยมีบทบาทที่สำคัญในเวทีโลก และมีความสัมพันธ์ทางเศรษฐกิจและการค้าอย่างแน่นแฟ้นกับประเทศในภูมิภาคเอเชีย เป็นจุดสำคัญของการเชื่อมโยงในภูมิภาค ทั้งการคมนาคมขนส่ง การผลิต การค้า การลงทุน และการทำธุรกิจ เพื่อให้เป็นพลังในการพัฒนา นอกจากนี้ยังมีความสมบูรณ์ในทุนที่สามารถสร้างการพัฒนาต่อเนื่องไปได้ ได้แก่ ทุนมนุษย์ ทุนทางปัญญาทุนทางการเงิน ทุนที่เป็นเครื่องมือเครื่องจักร ทุนทางสังคม และทุนทรัพยากรธรรมชาติและสิ่งแวดล้อม

ความยั่งยืน หมายถึง การพัฒนาที่สามารถสร้างความเจริญ รายได้ และคุณภาพชีวิตของประชาชนให้เพิ่มขึ้นอย่างต่อเนื่อง ซึ่งเป็นการเจริญเติบโตของเศรษฐกิจที่อยู่บนหลักการใช้ การรักษาและการฟื้นฟูฐานทรัพยากรธรรมชาติอย่างยั่งยืน ไม่ใช่ทรัพยากรธรรมชาติจนเกินพอดี ไม่สร้างมลภาวะต่อสิ่งแวดล้อมจนเกินความสามารถในการรองรับและเยียวยาของระบบนิเวศ การผลิตและการบริโภคเป็นมิตรกับสิ่งแวดล้อม และสอดคล้องกับเป้าหมายการพัฒนาที่ยั่งยืน ทรัพยากรธรรมชาติมีความอุดมสมบูรณ์มากขึ้นและสิ่งแวดล้อมมีคุณภาพดีขึ้น คนมีความรับผิดชอบต่อสังคม มีความเอื้ออาทร เสียสละเพื่อผลประโยชน์ส่วนรวม รัฐบาลมีนโยบายที่มุ่งประโยชน์ส่วนรวมอย่างยั่งยืนและให้ความสำคัญกับการมีส่วนร่วมของประชาชน และทุกภาคส่วนในสังคมยึดถือและปฏิบัติตามหลักปรัชญาของเศรษฐกิจพอเพียงเพื่อการพัฒนาอย่างสมดุล มีเสถียรภาพ และยั่งยืน

โดยมีเป้าหมายการพัฒนาประเทศ คือ “ประเทศชาติมั่นคง ประชาชนมีความสุข เศรษฐกิจพัฒนาอย่างต่อเนื่อง สังคมเป็นธรรม ฐานทรัพยากรธรรมชาติยั่งยืน” โดยยกระดับศักยภาพของประเทศในหลากหลายมิติพัฒนาคนในทุกมิติและในทุกช่วงวัยให้เป็นคนดี เก่ง และมีคุณภาพ สร้างโอกาสและความเสมอภาคทางสังคม สร้าง

การเติบโตบนคุณภาพชีวิตที่เป็นมิตรกับสิ่งแวดล้อม และมีภาครัฐของประชาชนเพื่อประชาชนและประโยชน์ส่วนรวม โดยการประเมินผลการพัฒนาตามยุทธศาสตร์ชาติ ประกอบด้วย

- ๑) ความอยู่ดีมีสุขของคนไทยและสังคมไทย
- ๒) ขีดความสามารถในการแข่งขัน การพัฒนาเศรษฐกิจ และการกระจายรายได้
- ๓) การพัฒนาทรัพยากรมนุษย์ของประเทศ
- ๔) ความเท่าเทียมและความเสมอภาคของสังคม
- ๕) ความหลากหลายทางชีวภาพ คุณภาพสิ่งแวดล้อม และความยั่งยืนของ

ทรัพยากรธรรมชาติ

- ๖) ประสิทธิภาพการบริหารจัดการและการเข้าถึงการให้บริการของภาครัฐ

๔. ประเด็นยุทธศาสตร์ชาติ

๔.๑ ยุทธศาสตร์ชาติด้านความมั่นคง

- (๑) การรักษาความสงบภายในประเทศ
- (๒) การป้องกันและแก้ไขปัญหาที่มีผลกระทบต่อความมั่นคง
- (๓) การพัฒนาศักยภาพของประเทศให้พร้อมเผชิญภัยคุกคามที่กระทบต่อความมั่นคงของชาติ
- (๔) การบูรณาการความร่วมมือด้านความมั่นคงกับอาเซียนและนานาชาติ รวมถึงองค์กรภาครัฐและที่มิใช่ภาครัฐ
- (๕) การพัฒนากลไกการบริหารจัดการความมั่นคงแบบองค์รวม

๔.๒ ยุทธศาสตร์ชาติด้านการสร้างความสามารถในการแข่งขัน

- (๑) การเกษตรสร้างมูลค่า
- (๒) อุตสาหกรรมและบริการแห่งอนาคต
- (๓) สร้างความหลากหลายด้านการท่องเที่ยว
- ๔.๔ โครงสร้างพื้นฐาน เชื่อมไทย เชื่อมโลก
- (๕) พัฒนาเศรษฐกิจบนพื้นฐานผู้ประกอบการยุคใหม่

๔.๓ ยุทธศาสตร์ชาติด้านการพัฒนาและเสริมสร้างศักยภาพทรัพยากรมนุษย์

- (๑) การปรับเปลี่ยนค่านิยมและวัฒนธรรม
- (๒) การพัฒนาศักยภาพคนตลอดช่วงชีวิต
- (๓) ปฏิรูปกระบวนการเรียนรู้ที่ตอบสนองต่อการเปลี่ยนแปลงในศตวรรษที่ ๒๑
- (๔) การตระหนักถึงหุบปัญหาของมนุษย์ที่หลากหลาย
- (๕) การเสริมสร้างให้คนไทยมีสุขภาวะที่ดี
- (๖) การสร้างสภาพแวดล้อมที่เอื้อต่อการพัฒนาและเสริมสร้างศักยภาพทรัพยากรมนุษย์
- (๗) การเสริมสร้างศักยภาพการกีฬาในการสร้างคุณค่าทางสังคมและพัฒนา

มนุษย์

ประเทศ

๔.๔ ยุทธศาสตร์ชาติด้านการสร้างโอกาสและความเสมอภาคทางสังคม

- (๑) การลดความเหลื่อมล้ำ สร้างความเป็นธรรมในทุกมิติ
 - (๒) การกระจายศูนย์กลางความเจริญทางเศรษฐกิจ สังคม และเทคโนโลยี
 - (๓) การเสริมสร้างพลังทางสังคม
 - (๔) การเพิ่มขีดความสามารถของชุมชนท้องถิ่นในการพัฒนา การพึ่งตนเองและ
- การจัดการตนเอง

๔.๕ ยุทธศาสตร์ชาติด้านการสร้างการเติบโตบนคุณภาพชีวิตที่เป็นมิตรกับสิ่งแวดล้อม

- (๑) สร้างการเติบโตอย่างยั่งยืนบนสังคมเศรษฐกิจสีเขียว
- (๒) สร้างการเติบโตอย่างยั่งยืนบนสังคมเศรษฐกิจภาคทะเล
- (๓) สร้างการเติบโตอย่างยั่งยืนบนสังคมที่เป็นมิตรต่อสภาพภูมิอากาศ
- (๔) พัฒนาพื้นที่เมือง ชนบท เกษตรกรรมและอุตสาหกรรมเชิงนิเวศ มุ่งเน้นความเป็นเมืองที่เติบโตอย่างต่อเนื่อง
- (๕) พัฒนาความมั่นคงน้ำ พลังงาน และเกษตรที่เป็นมิตรต่อสิ่งแวดล้อม
- (๖) ยกระดับกระบวนการทัศน์เพื่อกำหนดอนาคตประเทศ

๔.๖ ยุทธศาสตร์ชาติด้านการปรับสมดุลและพัฒนาระบบการบริหารจัดการภาครัฐ

- (๑) ภาครัฐที่ยึดประชาชนเป็นศูนย์กลาง ตอบสนองความต้องการ และให้บริการอย่างสะดวกรวดเร็ว โปร่งใส
- (๒) ภาครัฐบริหารงานแบบบูรณาการโดยมียุทธศาสตร์ชาติเป็นเป้าหมายและเชื่อมโยงการพัฒนาในทุกระดับ ทุกประเด็น ทุกภารกิจ และทุกพื้นที่
- (๓) ภาครัฐมีขนาดเล็กกลาง เหมาะสมกับภารกิจ ส่งเสริมให้ประชาชนและทุกภาคส่วนมีส่วนร่วมในการพัฒนาประเทศ
- (๔) ภาครัฐมีความทันสมัย
- (๕) บุคลากรภาครัฐเป็นคนดีและเก่ง ยึดหลักคุณธรรม จริยธรรม มีจิตสำนึก มีความสามารถสูง มุ่งมั่น และเป็นมืออาชีพ
- (๖) ภาครัฐมีความโปร่งใส ปลอดการทุจริตและประพฤติมิชอบ
- (๗) กฎหมายมีความสอดคล้องเหมาะสมกับบริบทต่าง ๆ และมีเท่าที่จำเป็น
- (๘) กระบวนการยุติธรรมเคารพสิทธิมนุษยชนและปฏิบัติต่อประชาชนโดยเสมอภาค

๑.๒ แผนพัฒนาเศรษฐกิจและสังคมแห่งชาติ ฉบับที่ ๑๒ (พ.ศ. ๒๕๖๐ – ๒๕๖๔)

แผนพัฒนาเศรษฐกิจและสังคมแห่งชาติ ฉบับที่ ๑๒ (พ.ศ. ๒๕๖๐ – ๒๕๖๔) ได้จัดทำขึ้นในช่วงเวลาของการปฏิรูปประเทศและสถานการณ์โลกที่เปลี่ยนแปลงอย่างรวดเร็วและเชื่อมโยงกันใกล้ชิดกันมากขึ้น โดยได้น้อมนำหลัก “ปรัชญาของเศรษฐกิจพอเพียง” มาเป็นปรัชญานาทางการพัฒนาประเทศต่อเนื่องจากแผนพัฒนาฯ ฉบับที่ ๙-๑๑ เพื่อเสริมสร้างภูมิคุ้มกันและช่วยให้สังคมไทยสามารถยืนหยัดอยู่ได้อย่างมั่นคง เกิดภูมิคุ้มกัน และมีการบริหารจัดการความเสี่ยงอย่างเหมาะสม ส่งผลให้การพัฒนาประเทศสู่ความสมดุลและยั่งยืน

ในการจัดทำแผนพัฒนาฯ ฉบับที่ ๑๒ ครั้งนี้ สำนักงานคณะกรรมการพัฒนาการเศรษฐกิจและสังคมแห่งชาติ (สศช.) ได้จัดทำบนพื้นฐานของกรอบยุทธศาสตร์ชาติ ๒๐ ปี (พ.ศ. ๒๕๖๐ – ๒๕๗๙) ซึ่งเป็นแผนหลักของการพัฒนาประเทศ และเป้าหมายการพัฒนาที่ยั่งยืน (Sustainable Development Goals: SDGs) รวมทั้งการปรับโครงสร้างประเทศไทยไปสู่ประเทศไทย ๔.๐ ตลอดจนประเด็นการปฏิรูปประเทศ นอกจากนั้น ได้ให้ความสำคัญกับการมีส่วนร่วมของภาคีการพัฒนาทุกภาคส่วน ทั้งในระดับกลุ่มอาชีพ ระดับภาค และระดับประเทศในทุกขั้นตอนของแผนฯ อย่างกว้างขวางและต่อเนื่อง เพื่อร่วมกันกำหนดวิสัยทัศน์และ ทิศทางการพัฒนาประเทศ รวมทั้งร่วมจัดทำรายละเอียดยุทธศาสตร์ของแผนฯ เพื่อมุ่งสู่ “ความมั่นคง มั่งคั่ง และยั่งยืน”

การพัฒนาประเทศในระยะแผนพัฒนาฯ ฉบับที่ ๑๒ จึงเป็นจุดเปลี่ยนที่สำคัญในการเชื่อมต่อกับยุทธศาสตร์ชาติ ๒๐ ปี ในลักษณะการแปลงยุทธศาสตร์ระยะยาวสู่การปฏิบัติ โดยในแต่ละยุทธศาสตร์ของแผนพัฒนาฯ ฉบับที่ ๑๒ ได้กำหนดประเด็นการพัฒนา พร้อมทั้งแผนงาน/โครงการสำคัญที่ต้องดำเนินการให้เห็นผลเป็นรูปธรรมในช่วง ๕ ปีแรกของการขับเคลื่อนยุทธศาสตร์ชาติ เพื่อเตรียมความพร้อมคน สังคม และระบบเศรษฐกิจของประเทศให้สามารถปรับตัวรองรับผลกระทบจากการเปลี่ยนแปลงได้อย่างเหมาะสม ขณะเดียวกัน ยังได้กำหนดแนวคิดและ

กลไกการขับเคลื่อนและติดตามประเมินผลที่ชัดเจน เพื่อกำกับให้การพัฒนาเป็นไปอย่างมีทิศทางและเกิดประสิทธิภาพ นำไปสู่การพัฒนาเพื่อประโยชน์สุขที่ยั่งยืนของสังคมไทย

๑. ภาพรวมการพัฒนาในช่วงแผนพัฒนาฯ ฉบับที่ ๑๒

- ๑.๑ หลักการ
- ๑.๒ จุดเปลี่ยนสำคัญในแผนพัฒนาเศรษฐกิจและสังคมฉบับที่ ๑๒
- ๑.๓ ประเด็นการพัฒนาหลักที่สำคัญในช่วงแผนพัฒนาฯ ฉบับที่ ๑๒

๒. การประเมินสภาพแวดล้อมการพัฒนาประเทศ

- ๒.๑ สถานการณ์และแนวโน้มภายนอก
- ๒.๒ สถานการณ์และแนวโน้มภายใน

๓. วัตถุประสงค์และเป้าหมายการพัฒนาในช่วงแผนพัฒนาฯ ฉบับที่ ๑๒

- ๓.๑. วัตถุประสงค์
- ๓.๒. เป้าหมายรวม

๔. ยุทธศาสตร์การพัฒนาประเทศ

ยุทธศาสตร์ในแผนพัฒนาฯ ฉบับที่ ๑๒ มีทั้งหมด ๑๐ ยุทธศาสตร์ โดยมี ๖ ยุทธศาสตร์ตามกรอบยุทธศาสตร์ชาติ ๒๐ ปี และอีก ๔ ยุทธศาสตร์ที่เป็นปัจจัยสนับสนุน ดังนี้

- ๔.๑ ยุทธศาสตร์การเสริมสร้างและพัฒนาศักยภาพทุนมนุษย์
- ๔.๒ ยุทธศาสตร์การสร้างความเป็นธรรมและลดความเหลื่อมล้ำในสังคม
- ๔.๓ ยุทธศาสตร์การสร้างความเข้มแข็งทางเศรษฐกิจและแข่งขันได้อย่างยั่งยืน
- ๔.๔ ยุทธศาสตร์การเติบโตที่เป็นมิตรกับสิ่งแวดล้อมเพื่อการพัฒนาที่ยั่งยืน
- ๔.๕ ยุทธศาสตร์การเสริมสร้างความมั่นคงแห่งชาติเพื่อการพัฒนาประเทศสู่ความมั่งคั่ง

และยั่งยืน

- ๔.๖ ยุทธศาสตร์การบริหารจัดการในภาครัฐ การป้องกันการทุจริตประพฤตมิชอบ และธรร

มาภิบาลในสังคมไทย

- ๔.๗ ยุทธศาสตร์การพัฒนาโครงสร้างพื้นฐานและระบบโลจิสติกส์
- ๔.๘ ยุทธศาสตร์การพัฒนาวิทยาศาสตร์ เทคโนโลยี วิจัย และนวัตกรรม
- ๔.๙ ยุทธศาสตร์การพัฒนาภาค เมือง และพื้นที่เศรษฐกิจ
- ๔.๑๐ ยุทธศาสตร์ความร่วมมือระหว่างประเทศเพื่อการพัฒนา

๕. การขับเคลื่อนแผนพัฒนาฯ ฉบับที่ ๑๒ สู่การปฏิบัติ

- ๕.๑ หลักการ
- ๕.๒ แนวทางขับเคลื่อนแผนพัฒนาฯ ฉบับที่ ๑๒
- ๕.๓ การติดตามประเมินผลแผนพัฒนาฯ ฉบับที่ ๑๒

๑.๓ แผนพัฒนาภาค/แผนพัฒนากลุ่มจังหวัด/แผนพัฒนาจังหวัด

๑.๓.๑ แผนพัฒนาภาคตะวันออกเฉียงเหนือ

ภาคตะวันออกเฉียงเหนือมีปัญหาด้านพื้นฐานด้านการขาดแคลนน้ำ ดินคุณภาพต่ำ ประสบอุทกภัย และภัยแล้งซ้ำซาก คนมีปัญหาด้านด้านความยากจน และมีปัญหาภาวะทุพโภชนาการ แต่มีความพร้อมด้านสถาบันการศึกษาและสถาบันวิจัย ดังนั้น การพัฒนาเศรษฐกิจและสังคมภาคตะวันออกเฉียงเหนือ ไปสู่ความ “มั่นคง

มั่งคั่ง ยั่งยืน” จำเป็นจะต้องแก้ไขปัญหาพื้นฐานควบคู่ไปกับการพัฒนาการวิจัยเพื่อ ใช้ความรู้ เทคโนโลยี นวัตกรรม และความคิดสร้างสรรค์ในการเสริมสร้างความเข้มแข็งของเศรษฐกิจภายในภาค ให้มีการเจริญเติบโตได้อย่างเต็ม ศักยภาพ พร้อมทั้งการแสวงหาโอกาสการนำความรู้ เทคโนโลยีและนวัตกรรมจากภายนอกมาช่วยขับเคลื่อน โดย การใช้ประโยชน์จากโครงการพัฒนาโครงสร้างพื้นฐานด้าน คมนาคมขนส่งขนาดใหญ่ที่ เชื่อมโยงภาค ตะวันออกเฉียงเหนือกับโครงข่ายระบบการคมนาคมขนส่งและพื้นที่เศรษฐกิจหลักของประเทศ รวมทั้งการใช้ ประโยชน์จากการเชื่อมโยงและข้อตกลงกับประเทศเพื่อนบ้านในกลุ่ม อนุภูมิภาคลุ่มแม่น้ำโขงที่กำลังมีการเจริญเติบโต อย่างรวดเร็วมาเสริมสร้างกิจกรรมการ พัฒนาใหม่ ๆ ให้แก่ภาค เพื่อให้มีอัตราการเติบโตที่สูงเพียงพอต่อการลดความ เหลื่อมล้ำกับพื้นที่ส่วนอื่น ๆ ของประเทศได้ ในระยะยาว

เป้าหมายเชิงยุทธศาสตร์ : พัฒนาอีสานสู่มิติใหม่ให้เป็น “ศูนย์กลางเศรษฐกิจของอนุภูมิภาคลุ่ม แม่น้ำโขง”

วัตถุประสงค์

- เพื่อแก้ปัญหาปัจจัยพื้นฐานด้านน้ำและดิน ให้เอื้อต่อการประกอบอาชีพ การดำรงชีพ และการพัฒนาเศรษฐกิจของภาค
- เพื่อดูแลช่วยเหลือคนจน ผู้ด้อยโอกาส และผู้สูงอายุ ให้มีคุณภาพชีวิตที่ดี พึ่งพาตนเอง พึ่งพาครอบครัว และพึ่งพากันในชุมชนได้
- เพื่อยกระดับการผลิตและการสร้างมูลค่าเพิ่มโดยใช้ความรู้ เทคโนโลยี และนวัตกรรม สนับสนุนให้การเติบโตทางเศรษฐกิจของภาคไม่ต่ำกว่าระดับประเทศ
- เพื่อเชื่อมโยงห่วงโซ่มูลค่าของระบบเศรษฐกิจภาคเข้ากับระบบเศรษฐกิจ ของประเทศ และภูมิภาคเอเชียตะวันออกเฉียงใต้
- เพื่อพัฒนาภาคตะวันออกเฉียงเหนือเป็นศูนย์กลางเศรษฐกิจของอนุภูมิภาค ลุ่มแม่น้ำโขง และมีบทบาทสนับสนุนประเทศเป็นศูนย์กลางภูมิภาคเอเชียตะวันออกเฉียงใต้

เป้าหมาย

อัตราการเจริญเติบโตทางเศรษฐกิจของภาคขยายตัวเพิ่มขึ้น สัมประสิทธิ์ความไม่เสมอภาค (Gini Coefficient) ในการกระจายรายได้ลดลง

ยุทธศาสตร์การพัฒนา

ยุทธศาสตร์ที่ ๑ บริหารจัดการน้ำให้เพียงพอต่อการพัฒนาเศรษฐกิจและคุณภาพ ชีวิต อย่างยั่งยืน

ยุทธศาสตร์ที่ ๒ แก้ปัญหาความยากจนและพัฒนาคุณภาพชีวิตผู้มีรายได้น้อยเพื่อ ลดความ เหลื่อมล้ำทางสังคม

ยุทธศาสตร์ที่ ๓ สร้างความเข้มแข็งของฐานเศรษฐกิจภายในควบคู่กับการแก้ปัญหา ทรัพยากรธรรมชาติและสิ่งแวดล้อม

ยุทธศาสตร์ที่ ๔ พัฒนาการท่องเที่ยวเชิงบูรณาการ

ยุทธศาสตร์ที่ ๕ ใช้โอกาสจากการพัฒนาโครงข่ายคมนาคมขนส่งที่เชื่อมโยงพื้นที่ เศรษฐกิจ หลักภาคกลางและพื้นที่เขตพัฒนาพิเศษภาคตะวันออก (EEC) เพื่อพัฒนาเมือง และพื้นที่ เศรษฐกิจใหม่ ๆ ของภาค

๑.๓.๒ แผนพัฒนากลุ่มจังหวัดภาคตะวันออกเฉียงเหนือตอนบน กลุ่มที่ ๑ (หนองคาย หนองบัวลำภู เลย อุดรธานี และ บึงกาฬ)

วิสัยทัศน์ : “เกษตรอุตสาหกรรมชั้นนำ ศูนย์กลางการค้าและโลจิสติกส์ การท่องเที่ยว มาตรฐานสากล ชุมชนน่าอยู่อย่างยั่งยืน”

เป้าหมายการพัฒนาของกลุ่มจังหวัด

(๑) เศรษฐกิจของกลุ่มจังหวัดมีการเติบโตอย่างต่อเนื่อง

ท่องเที่ยว

- (๒) ยกระดับขีดความสามารถในการแข่งขันทางการผลิต การค้า การลงทุนและการ
- (๓) ยกระดับการพัฒนาคุณภาพชีวิต
- (๔) รักษาสมดุลทรัพยากรธรรมชาติและสิ่งแวดล้อม เพื่อการพัฒนาอย่างยั่งยืน

ตัวชี้วัดของกลุ่มจังหวัด

- (๑) อัตราการขยายตัวของผลิตภัณฑ์มวลรวมของกลุ่มจังหวัด
- (๒) อัตราการเพิ่มขึ้นของมูลค่าการค้า
- (๓) ผลิตภาพแรงงานเฉลี่ยเพิ่มขึ้น
- (๔) ผลิตภาพการผลิตสินค้าเกษตร
- (๕) รายได้จากการท่องเที่ยว
- (๖) ระดับความเหลื่อมล้ำในสังคม (Gini Coefficient) ของกลุ่มจังหวัด
- (๗) สัดส่วนประชากรในการเข้าถึงสวัสดิการ
- (๘) ร้อยละของสัดส่วนพื้นที่ป่าต่อพื้นที่ของจังหวัดที่เพิ่มขึ้น
- (๙) ดัชนีคุณภาพน้ำผิวดิน (WQI)

ประเด็นการพัฒนาของกลุ่มจังหวัด (ประเด็นยุทธศาสตร์)

ประเด็นการพัฒนาที่ ๑ เพิ่มขีดความสามารถในการแข่งขันกับภาคเศรษฐกิจในพื้นที่

ประเด็นการพัฒนาที่ ๒ การส่งเสริมการท่องเที่ยววิถีชีวิตกลุ่มแม่น้ำโขง

ประเด็นการพัฒนาที่ ๓ การพัฒนาทุนมนุษย์ และยกระดับคุณภาพชีวิตในทุกช่วงวัยอย่าง

เท่าเทียม

ประเด็นการพัฒนาที่ ๔ การรักษาสมดุลทรัพยากรธรรมชาติและสิ่งแวดล้อม เพื่อการ

พัฒนาอย่างยั่งยืน

๑.๓.๓ แผนพัฒนาจังหวัด ปี พ.ศ. ๒๕๖๑-๒๕๖๕ รอบปี พ.ศ.๒๕๖๔

จังหวัดบึงกาฬได้ดำเนินการทบทวนแผนพัฒนาจังหวัดปี พ.ศ. ๒๕๖๑-๒๕๖๕ รอบปี พ.ศ. ๒๕๖๔ มาตั้งแต่เดือน สิงหาคม - ธันวาคม ๒๕๖๒ ผลจากการวิเคราะห์/ประเมินศักยภาพสถานะแวดล้อมภายใน และสถานะแวดล้อมภายนอก ผนวกกับข้อมูลระดับนโยบายต่าง ๆ ของรัฐบาล ตลอดจนข้อมูลอื่น ๆ ในระดับพื้นที่ และภูมิภาค แล้ว จังหวัดบึงกาฬจึงได้กำหนด (ร่าง) กรอบทิศทางการพัฒนาตามแผนพัฒนาจังหวัดปี พ.ศ.๒๕๖๑ - ๒๕๖๕ รอบปี พ.ศ. ๒๕๖๔ ดังนี้

วิสัยทัศน์ : “ศูนย์กลางยางพารา การเกษตรก้าวหน้า การค้าอินโดจีน และท่องเที่ยววิถีชีวิตกลุ่มน้ำโขง”

พันธกิจ

๒.๑ พัฒนาระดับการผลิตและการแปรรูปยางพาราและการเกษตรกรรม ด้วยนวัตกรรมเทคโนโลยี ให้ได้มาตรฐานสากลเพื่อการส่งออกสู่ประเทศเพื่อนบ้าน ในอนุภาคลุ่มน้ำโขง

๒.๒ พัฒนาโครงสร้างพื้นฐานและสิ่งอำนวยความสะดวกให้มีมาตรฐานอย่างเป็นระบบเพื่อรองรับการเจริญเติบโตของเมืองและเพิ่มขีดความสามารถในการแข่งขัน

๒.๓ พัฒนาและส่งเสริมการค้าชายแดน พัฒนาคุณภาพสิ่งแวดล้อม และการท่องเที่ยววิถีชีวิตกลุ่มน้ำโขง

๒.๔ พัฒนาระดับคุณภาพชีวิตคน

เป้าประสงค์

เพิ่มรายได้จากยางพารา ภาคการเกษตร การค้าการลงทุน และการท่องเที่ยว

กลยุทธ์ตามประเด็นยุทธศาสตร์

ยุทธศาสตร์ที่ ๑ ส่งเสริมและพัฒนากิจการผลิตรายการทางวิทยุกระจายเสียงและพัฒนาระบบ

เกษตรกรรมยั่งยืน

๑. พัฒนาโครงสร้างพื้นฐานเพื่อการผลิตรายการทางวิทยุกระจายเสียงและการเกษตรกรรมด้วยนวัตกรรม เทคโนโลยี เพื่อเพิ่มประสิทธิภาพการผลิต และการบริหารจัดการด้านการตลาด
๒. การพัฒนากระบวนการผลิต การบริหารจัดการ และการแปรรูปรายการทางวิทยุกระจายเสียงและสินค้า/ผลิตภัณฑ์ทางการเกษตร
๓. การพัฒนาศักยภาพเกษตรกรและสถาบันเกษตรกร
๔. การส่งเสริมระบบเกษตรกรรมยั่งยืนตามหลักปรัชญาเศรษฐกิจพอเพียง

ยุทธศาสตร์ที่ ๒ พัฒนาโครงสร้างพื้นฐานและเพิ่มขีดความสามารถในการแข่งขันด้าน

การค้าและการลงทุน

๑. พัฒนาระบบโครงสร้างพื้นฐาน สาธารณูปโภคและโลจิสติกส์ เพื่อรองรับการเจริญเติบโต ของเมืองและเชื่อมโยงการค้า การลงทุน
๒. บูรณาการความร่วมมือด้านการค้า การลงทุนกับประเทศเพื่อนบ้านในอนุภาคลุ่มน้ำโขง
๓. การพัฒนาระบบการบริหารจัดการและเทคโนโลยีสารสนเทศ
๔. การพัฒนาผู้ประกอบการ การบริหารจัดการด้านสินค้าและบริการ และการตลาด

ยุทธศาสตร์ที่ ๓ ส่งเสริมพัฒนาการท่องเที่ยวและการจัดการทรัพยากรธรรมชาติและ

สิ่งแวดล้อม และพลังงานอย่างยั่งยืน

๑. ปรับปรุงโครงสร้างพื้นฐานแหล่งท่องเที่ยวและสิ่งอำนวยความสะดวกเพื่อรองรับการท่องเที่ยว
๒. การบริหารจัดการทรัพยากรธรรมชาติและสิ่งแวดล้อมและพลังงานอย่างยั่งยืน
๓. ส่งเสริมและพัฒนาอุตสาหกรรมการท่องเที่ยว
๔. ส่งเสริมการอนุรักษ์ ฟื้นฟู ศิลปวัฒนธรรม ขนบธรรมเนียมประเพณีเพื่อส่งเสริมท่องเที่ยววิถีชีวิตอารยธรรมลุ่มน้ำโขง

ยุทธศาสตร์ที่ ๔ การพัฒนาคน สังคม และความมั่นคงสู่สังคมสงบสุข

๑. พัฒนาและยกระดับคุณภาพชีวิตของคนทุกช่วงวัยด้านการศึกษาแรงงาน สาธารณสุข สังคม ผู้ด้อยโอกาส ผู้พิการ และผู้สูงอายุ
๒. การเสริมสร้างความสัมพันธ์กับประเทศเพื่อนบ้าน การบูรณาการการบริหารจัดการพื้นที่ชายแดนและการป้องกันปราบปรามภัยคุกคามด้านความมั่นคง
๓. การขับเคลื่อนและขยายผลโครงการอันเนื่องมาจากพระราชดำริ

ยุทธศาสตร์ที่ ๕ พัฒนาและยกระดับการบริหารจัดการภาครัฐ

๑. การเสริมสร้างกลไกและพัฒนาสมรรถนะในการบริหารจัดการบ้านเมืองที่ดี
๒. ส่งเสริมพัฒนาและยกระดับนวัตกรรมบริการประชาชนด้วยระบบดิจิทัลและเทคโนโลยีที่ทันสมัยมุ่งสู่ความเป็นเมืองอัจฉริยะ (Smart City)

จุดเน้นหนักการพัฒนาจังหวัด

๑. ศูนย์กลางการผลิตและแปรรูปรายการทางวิทยุกระจายเสียงและการเกษตรกรรมด้วยนวัตกรรม เทคโนโลยี การผลิตที่ทันสมัย
๒. ส่งเสริมการค้า และการลงทุนชายแดน
๓. ส่งเสริมการท่องเที่ยววิถีชีวิตอารยธรรมลุ่มน้ำโขง

คำนิยาม

บึงกาฬ “สร้างเมือง สร้างคน สร้างรายได้”

๑.๓.๔ ยุทธศาสตร์องค์การบริหารส่วนจังหวัดบึงกาฬ

วิสัยทัศน์

“บึงกาฬน่าอยู่ ท่องเที่ยวก้าวหน้า วัฒนธรรมงามตา ประชาชนมีสุข”

พันธกิจ

พันธกิจที่ ๑ ส่งเสริม สนับสนุนการพัฒนาาระบบคมนาคมขนส่ง ระบบสาธารณสุขูปโภคระบบ สาธารณูปการ พลังงานทดแทน และการผังเมืองให้ได้มาตรฐานมีประสิทธิภาพ เพื่อรองรับการขยายตัวของเมืองใน อนาคตและเศรษฐกิจของท้องถิ่น

พันธกิจที่ ๒ ส่งเสริมการเกษตร สร้างรายได้ และพัฒนาศักยภาพของคนในครอบครัว และ ชุมชนให้เข้มแข็ง สามารถพึ่งตนเองได้ ตามแนวทางปรัชญาเศรษฐกิจพอเพียง

พันธกิจที่ ๓ เพิ่มประสิทธิภาพในการจัดการทรัพยากรธรรมชาติและสิ่งแวดล้อมที่ดีส่งเสริม การท่องเที่ยว การกีฬา เพื่อการพัฒนาที่ยั่งยืน

พันธกิจที่ ๔ พัฒนาระบบการศึกษา เทคโนโลยีสารสนเทศ และสาธารณสุข ตลอดจน อนุรักษ์ศิลปวัฒนธรรม ประเพณี และภูมิปัญญาของท้องถิ่น

พันธกิจที่ ๕ สร้างระบบบริหารจัดการที่ดี โดยให้ประชาชนมีส่วนร่วมในการตัดสินใจการ วางแผนพัฒนา การตรวจสอบ ติดตามประเมินผล เพื่อให้เกิดความโปร่งใสในการบริหารงานและงบประมาณ

ยุทธศาสตร์การพัฒนา

ยุทธศาสตร์ที่ ๑ การพัฒนาโครงสร้างพื้นฐาน

๑. แผนงานอุตสาหกรรม และการโยธา
๒. แผนงานเคหะ และชุมชน

ยุทธศาสตร์ที่ ๒ ส่งเสริมการเกษตร พัฒนารายได้ และคุณภาพชีวิตของประชาชน

๑. แผนงานการเกษตร
๒. แผนงานการศึกษา
๓. แผนงานสาธารณสุข
๔. แผนงานสังคมสงเคราะห์
๕. แผนงานสร้างความเข้มแข็งของชุมชน
๖. แผนงานการรักษาความสงบภายใน
๗. แผนงานการพาณิชย์

ยุทธศาสตร์ที่ ๓ การส่งเสริมการท่องเที่ยว อนุรักษ์ทรัพยากรธรรมชาติและสิ่งแวดล้อม

๑. แผนงานการเกษตร
๒. แผนงานอุตสาหกรรม และการโยธา
๓. แผนงานการศึกษา ศาสนา วัฒนธรรม และนันทนาการ

ยุทธศาสตร์ที่ ๔ ส่งเสริมการศึกษา ศาสนา วัฒนธรรม ประเพณี ภูมิปัญญาท้องถิ่นและกีฬา

๑. แผนงานการศึกษา ศาสนา วัฒนธรรม และนันทนาการ

ยุทธศาสตร์ที่ ๕ การพัฒนาระดับการบริหารจัดการภาครัฐ

๑. แผนงานบริหารงานทั่วไป
๒. แผนงานงบกลาง

๑.๔ ยุทธศาสตร์การพัฒนาขององค์กรปกครองส่วนท้องถิ่นในจังหวัด

วิสัยทัศน์ “ท้องถิ่นน่าอยู่ การท่องเที่ยวก้าวหน้า ประชาชนอยู่ดี มีความสุขอย่างยั่งยืน”

พันธกิจ

พันธกิจที่ ๑ ส่งเสริม สนับสนุนการพัฒนาาระบบคมนาคมขนส่ง ระบบสาธารณสุขูปโภคระบบ สาธารณูปการ พลังงานทดแทน และการผังเมืองให้ได้มาตรฐานมีประสิทธิภาพ เพื่อรองรับการขยายตัวของเมืองใน อนาคตและเศรษฐกิจของท้องถิ่น

พันธกิจที่ ๒ ส่งเสริมการสร้างรายได้ และพัฒนาศักยภาพของคนในครอบครัวและชุมชน ให้ เข้มแข็งสามารถพึ่งตนเองได้ ตามแนวทางปรัชญาเศรษฐกิจพอเพียง

พันธกิจที่ ๓ เพิ่มประสิทธิภาพในการจัดการทรัพยากรธรรมชาติและสิ่งแวดล้อมที่ดี ส่งเสริม การท่องเที่ยว การกีฬา เพื่อการพัฒนาที่ยั่งยืน

พันธกิจที่ ๔ พัฒนาระบบการศึกษา เทคโนโลยีสารสนเทศ และสาธารณสุข ตลอดจน อนุรักษ์ศิลปวัฒนธรรม ประเพณี และภูมิปัญญาของท้องถิ่น

พันธกิจที่ ๕ สร้างระบบบริหารจัดการที่ดี โดยให้ประชาชนมีส่วนร่วมในการตัดสินใจการ วางแผนพัฒนา การตรวจสอบ ติดตามประเมินผล เพื่อให้เกิดความโปร่งใสในการบริหารงานและงบประมาณ

ยุทธศาสตร์การพัฒนา

ยุทธศาสตร์ที่ ๑ การพัฒนาโครงสร้างพื้นฐาน การผังเมือง การบริหารจัดการน้ำ และ ส่งเสริมพลังงานทดแทน

ยุทธศาสตร์ที่ ๒ การส่งเสริมการเกษตร อาชีพ และคุณภาพชีวิตของประชาชน

ยุทธศาสตร์ที่ ๓ การส่งเสริมการท่องเที่ยว กีฬา นันทนาการ อนุรักษ์ทรัพยากรธรรมชาติและ สิ่งแวดล้อม

ยุทธศาสตร์ที่ ๔ การส่งเสริมการศึกษา เทคโนโลยีสารสนเทศ สาธารณสุข ตลอดจนอนุรักษ์ ศิลปวัฒนธรรม ประเพณี และภูมิปัญญาของท้องถิ่น

ยุทธศาสตร์ที่ ๕ การพัฒนาระดับการบริหารจัดการภาครัฐ

แผนงานการพัฒนา มี ๑๒ แผนงาน ดังนี้

- | | |
|-------------------------------|---|
| ๑. แผนงานบริหารงานทั่วไป | ๗. แผนงานสร้างความเข้มแข็งของชุมชน |
| ๒. แผนงานการรักษาความสงบภายใน | ๘. แผนงานการศาสนา วัฒนธรรม และนันทนาการ |
| ๓. แผนงานการศึกษา | ๙. แผนงานอุตสาหกรรมและการโยธา |
| ๔. แผนงานสาธารณสุข | ๑๐. แผนงานการเกษตร |
| ๕. แผนงานสังคมสงเคราะห์ | ๑๑. แผนงานการพาณิชย์ |
| ๖. แผนงานเคหะและชุมชน | ๑๒. แผนงานงบกลาง |

๒. ยุทธศาสตร์ของเทศบาลตำบลศรีสำราญ

๒.๑ วิสัยทัศน์

“เทศบาลตำบลศรีสำราญเป็นองค์กรที่มุ่งสู่ความเป็นเลิศด้านบริการ ภายใต้หลักธรรมาภิบาลแบบบูรณาการ อย่างยั่งยืน”

๒.๒ ยุทธศาสตร์การพัฒนา

ยุทธศาสตร์ที่ ๑ การพัฒนาด้านโครงสร้างพื้นฐาน

ยุทธศาสตร์ที่ ๒ การพัฒนาด้านงานส่งเสริมคุณภาพชีวิต

ยุทธศาสตร์ที่ ๓ การพัฒนาด้านการวางแผน การส่งเสริมการลงทุน พาณิชยกรรมและการท่องเที่ยว

ยุทธศาสตร์ที่ ๔ การพัฒนาด้านการจัดระเบียบชุมชน สังคม และการรักษาความสงบเรียบร้อย

ยุทธศาสตร์ที่ ๕ การพัฒนาด้านการบริหารจัดการและการอนุรักษ์ทรัพยากรธรรมชาติและสิ่งแวดล้อม

ยุทธศาสตร์ที่ ๖ การพัฒนาด้านศิลปะ วัฒนธรรม จารีตประเพณีและภูมิปัญญาท้องถิ่น

ยุทธศาสตร์ที่ ๗ การพัฒนาด้านระบบการบริหารจัดการที่ดี

๒.๓ เป้าประสงค์ในการพัฒนา

๑. การคมนาคมขนส่งมีความพร้อมสามารถรองรับการคมนาคมขนส่งที่จะเกิดขึ้นในอนาคตได้
๒. ระบบไฟฟ้า ประปา มีความเพียงพอต่อความต้องการของประชาชน
๓. แหล่งน้ำตามธรรมชาติสามารถกักเก็บน้ำได้ในปริมาณที่เพียงพอต่อความต้องการของประชาชน
๔. ทรัพยากรธรรมชาติและสิ่งแวดล้อมมีความอุดมสมบูรณ์ ชุมชนสะอาดปราศจากขยะและมลพิษ
๕. เด็ก สตรี คนชรา คนพิการ ผู้ด้อยโอกาสได้รับการส่งเสริมและส่งเสริมให้มีคุณภาพชีวิตที่ดีขึ้น
๖. เด็กนักเรียนในพื้นที่ได้รับการส่งเสริม สนับสนุนด้านการศึกษาที่เพียงพอ
๗. ส่งเสริมสนับสนุนด้านการศึกษา พัฒนาบุคลากรทางการศึกษา
๘. อนุรักษ์ประเพณี วัฒนธรรมอันดีงามของท้องถิ่นและส่งเสริมภูมิปัญญาท้องถิ่น
๙. ประชาชนทุกกลุ่ม ทุกวัยมีการออกกำลังกาย เล่นกีฬาเหมาะสม
๑๐. บุคลากรมีศักยภาพการทำงานตามหลักธรรมาภิบาลในการให้บริการประชาชน
๑๑. ประชาชนมีความรักใคร่สามัคคีกัน มีส่วนร่วมในกิจกรรมการพัฒนาท้องถิ่นตนเองและประชาชนห่างไกลจากยาเสพติดทุกชนิด

๒.๔ ตัวชี้วัด

๑. ประชาชนในเขตเทศบาลมีแหล่งน้ำในการอุปโภคเพิ่มมากขึ้นร้อยละ ๕
๒. ในเขตเทศบาลมีโครงสร้างพื้นฐานให้ประชาชนได้ใช้บริการร้อยละ ๘๐
๓. ประชาชนมีความรู้มากขึ้นร้อยละ ๙๐ และศิลปวัฒนธรรมอันดียังคงอยู่
๔. ประชาชนในเขตเทศบาลร้อยละ ๘๐ มีความรู้และมีส่วนร่วมในการพัฒนาการท่องเที่ยว ศาสนา วัฒนธรรมประเพณี และกีฬา
๕. ประชาชนมีคุณภาพชีวิตที่ดีขึ้นร้อยละ ๑๐
๖. ชุมชนมีรายได้เพิ่มขึ้นในอัตราร้อยละ ๕ และพึ่งตนเองได้มากขึ้น
๗. ชุมชนในเขตเทศบาลร้อยละ ๖๐ น่ายู่อย่างสงบสุข
๘. การบริหารจัดการของเทศบาลมีผลการปฏิบัติงานที่มีประสิทธิภาพสูงร้อยละ ๖๐
๙. การบริหารจัดการของเทศบาลมีผลการปฏิบัติงานที่มีประสิทธิภาพสูงร้อยละ ๖๐

๒.๕ ค่าเป้าหมาย

๑. ด้านการให้บริการด้านโครงสร้างพื้นฐานให้มีความสะดวกและรวดเร็ว
๒. ประชาชนมีความรู้และบำรุงรักษาศิลปวัฒนธรรมอันดีงาม
๓. ประชาชนมีศักยภาพมีรายได้เพียงพอสามารถพึ่งตนเองได้
๔. มลภาวะและสิ่งแวดล้อมไม่เป็นพิษทำให้ชุมชนน่ายู่อย่างสงบสุข
๕. การบริหารจัดการภาครัฐที่ดีและมีส่วนร่วมจากทุกภาคส่วน

๒.๖ กลยุทธ์

๑. พัฒนาระบบการจราจรและการคมนาคมขนส่ง ระบบการระบายน้ำ ระบบสาธารณสุขโรคและสาธารณสุขการ ระบบไฟฟ้าสาธารณะ และโทรคมนาคม
๒. พัฒนาแหล่งน้ำเพื่ออุปโภคบริโภคและการเกษตร
๓. พัฒนางานด้านการส่งเสริมอาชีพ จัดสวัสดิการให้กับเด็กและเยาวชน สตรี คนชรา คนพิการ และผู้ด้อยโอกาส ผู้ป่วยเอดส์

๔. พัฒนาด้านการส่งเสริมการเรียนรู้และการจัดการศึกษาทั้งระบบเชิงบูรณาการ
๕. พัฒนาด้านการเพิ่มช่องทางการรับรู้ข้อมูลข่าวสารให้แก่ประชาชน
๖. พัฒนาด้านการส่งเสริมงานสุขอนามัยและสุขภาวะของชุมชน สร้างจิตสำนึกและตระหนักในการดูแลสุขภาพ การส่งเสริมการกีฬาและนันทนาการ
๗. พัฒนาด้านการวางแผน การส่งเสริมการลงทุน พาณิชยกรรมและการท่องเที่ยว
๘. พัฒนางานด้านการส่งเสริมประชาธิปไตย ความเสมอภาค สิทธิเสรีภาพของประชาชน ส่งเสริมการมีส่วนร่วมของประชาชนในการพัฒนาท้องถิ่น
๙. พัฒนาด้านการจัดระเบียบชุมชน สังคม และการรักษาความสงบเรียบร้อย ด้านการป้องกันและบรรเทาสาธารณภัย การควบคุมจราจรและการบริการสังคม การป้องกันยาเสพติด
๑๐. พัฒนางานด้านการสร้างจิตสำนึกและตระหนักในการจัดการทรัพยากรธรรมชาติและสิ่งแวดล้อม การพัฒนาบำบัดและกำจัดขยะ
๑๑. พัฒนางานด้านการส่งเสริมอนุรักษ์วัฒนธรรมจารีตประเพณี และส่งเสริมภูมิปัญญาท้องถิ่น
๑๒. พัฒนาระบบบริหารจัดการภายในองค์กรการเงินการคลังและงบประมาณ พัฒนาขีดความสามารถการทำงานของบุคลากรให้เกิดกระบวนการเรียนรู้และพัฒนาอย่างต่อเนื่อง ได้แก่ การพัฒนาบุคลากร ภูมิปัญญาการจัดการ ความรู้องค์กรแห่งการเรียนรู้ การเรียนรู้ผ่านระบบอิเล็กทรอนิกส์ การปรับเปลี่ยนกระบวนการทัศน์ ค่านิยมและวัฒนธรรมในการทำงาน

๒.๗ จุดยืนทางยุทธศาสตร์

๑. การพัฒนาชุมชนให้ก้าวสู่มีความเข้มแข็ง โดยได้รับการบริการสาธารณะด้านโครงสร้างพื้นฐานที่จำเป็นเพื่อรองรับการขยายตัวของชุมชนและเศรษฐกิจ
๒. การพัฒนาระบบการศึกษาและส่งเสริมศิลปวัฒนธรรมท้องถิ่น
๓. ส่งเสริมและพัฒนาศักยภาพคนและความเข้มแข็งของชุมชนในการพึ่งตนเอง
๔. การกำจัดขยะมูลฝอย สิ่งปฏิกูลและมลภาวะสิ่งแวดล้อมที่มีอย่างยั่งยืน
๕. การพัฒนาระบบการบริหารจัดการภาครัฐที่ดี และมีส่วนร่วมจากทุกภาคส่วน

๒.๘ แผนงาน

๑. แผนงานบริหารงานทั่วไป
๒. แผนงานการรักษาความสงบภายใน
๓. แผนงานการศึกษา
๔. แผนงานสาธารณสุข
๕. แผนงานสังคมสงเคราะห์
๖. แผนงานเคหะและชุมชน
๗. แผนงานสร้างความเข้มแข็งของชุมชน
๘. แผนงานการศาสนาและวัฒนธรรมและนันทนาการ
๙. แผนงานอุตสาหกรรมและการโยธา
๑๐. แผนงานการเกษตร
๑๑. แผนงานการพาณิชย์
๑๒. แผนงานงบกลาง

๒.๙ ความเชื่อมโยงของยุทธศาสตร์ในภาพรวม

ในการจัดทำแผนพัฒนาท้องถิ่น (พ.ศ. ๒๕๖๖ – ๒๕๗๐) ของเทศบาลตำบลศรีสำราญ มีความสอดคล้องกับยุทธศาสตร์การพัฒนาขององค์กรปกครองส่วนท้องถิ่นในเขตจังหวัดและองค์การบริหารส่วนจังหวัด ยุทธศาสตร์การพัฒนาจังหวัด ยุทธศาสตร์การพัฒนากลุ่มจังหวัด แผนพัฒนาเศรษฐกิจและสังคมแห่งชาติ ฉบับที่ ๑๒ ยุทธศาสตร์ชาติ ๒๐ ปี ดังนี้

๓. การวิเคราะห์เพื่อพัฒนาท้องถิ่น

๓.๑ การวิเคราะห์กรอบการจัดทำยุทธศาสตร์ขององค์กรปกครองส่วนท้องถิ่น

ในการจัดทำแผนพัฒนาท้องถิ่น (พ.ศ. ๒๕๖๖ – ๒๕๗๐) ของเทศบาลตำบลศรีสำราญ ได้ใช้การวิเคราะห์ SWOT Analysis/Demand (Demand Analysis)/Global Demand และ Trend ปัจจัยและสถานการณ์การเปลี่ยนแปลงที่มีผลต่อการพัฒนา อย่างน้อยต้องประกอบด้วย การวิเคราะห์ศักยภาพด้านเศรษฐกิจ ด้านสังคม ด้านทรัพยากรธรรมชาติและสิ่งแวดล้อม ซึ่งมีรายละเอียดดังนี้

จุดแข็ง (Strength)

๑. ตำบลศรีสำราญมีพืชเศรษฐกิจคือยางพารา ทำให้ประชาชนมีรายได้ และทำให้มีคุณภาพชีวิตที่ดีขึ้น
๒. มีการประสานความร่วมมือระหว่างเทศบาลกับส่วนราชการในพื้นที่
๓. ผู้บริหารท้องถิ่นมีวิสัยทัศน์ ยึดแนวทางบริหารงานตามหลักธรรมาภิบาลเป็นสำคัญ
๔. ประชาชนส่วนใหญ่มีมนุษยสัมพันธ์ที่ดี ให้ความร่วมมือกับทุกภาคส่วนทางราชการได้เป็นอย่างดี
๕. ตำบลศรีสำราญมีเส้นทางคมนาคมถึงจังหวัดบึงกาฬ ได้หลายเส้นทาง และใกล้จังหวัดบึงกาฬ
๖. ตำบลศรีสำราญมีวัดป่าदानศรีสำราญ ซึ่งเป็นแหล่งธรรมะเป็นที่ยึดเหนี่ยวทางจิตใจของประชาชน

๗. ตำบลศรีสำราญมีการอนุรักษ์สืบสาน วัฒนธรรม ประเพณีท้องถิ่น

จุดอ่อน (Weakness)

๑. เทศบาลตำบลศรีสำราญมีงบประมาณจำกัดจึงทำให้ไม่เพียงพอต่อการบริการสาธารณะ
๒. ความแปรปรวนของภัยธรรมชาติ ทำให้เกิดปัญหาในพื้นที่ส่งผลกระทบต่อผลิตผลทางการเกษตร
๓. ประชาชนบางส่วนยังไม่ให้ความร่วมมือในการรักษาสิ่งแวดล้อม
๔. ประชาชนส่วนใหญ่ปลูกพืชเชิงเดี่ยว ซึ่งเสี่ยงต่อการเกิดวิกฤตทางเศรษฐกิจ
๕. ประชาชนส่วนใหญ่ขาดความตระหนักถึงอันตรายและผลเสียที่จะเกิดขึ้นต่อสุขภาพด้านการใช้สารเคมีและในเรื่องการดูแลสุขภาพแบบองค์รวม
๖. เทศบาลตำบลศรีสำราญมีพื้นที่ห่างไกลกัน ไม่มีศูนย์รวมของชุมชนเมือง

โอกาส (Opportunity : O)

๑. รัฐบาลมีนโยบายแก้ไขปัญหาความยากจน การปราบปรามยาเสพติด ผู้มีอิทธิพล การทุจริตประพฤติมิชอบคอร์รัปชัน การปฏิรูประบบการศึกษาที่ชัดเจนและต่อเนื่อง ทำให้การพัฒนาได้ผลเป็นรูปธรรม
๒. มีโรงงานอุตสาหกรรมรับซื้อผลิตผลทางการเกษตร อยู่ในพื้นที่ใกล้เคียง
๓. เทศบาลตำบลศรีสำราญได้รับงบประมาณ สนับสนุนจากกระทรวงต่าง ๆ เพื่อพัฒนาตำบลศรีสำราญ
๔. ตำบลศรีสำราญมีเส้นทางคมนาคมถึงจังหวัดบึงกาฬ ได้หลายเส้นทาง และใกล้จังหวัดบึงกาฬเพื่อเป็นโอกาสในการพัฒนารายได้ เศรษฐกิจของชุมชนในพื้นที่

อุปสรรค (Threat : T)

๑. การจัดสรรงบประมาณให้แก่องค์กรปกครองส่วนท้องถิ่น ไม่เป็นไปตามปฏิทินและระยะเวลาที่กำหนด ทำให้การดำเนินงานตามภารกิจ ตามนโยบาย ล่าช้า
๒. ต้นทุนการผลิตทางการเกษตรสูงขึ้นแต่ราคาผลิตผลทางการเกษตรตกต่ำ
๓. ได้รับการจัดสรรงบประมาณในการบริการสาธารณะไม่เป็นไปตามเป้าหมาย
๔. ขั้นตอนการดำเนินงานตามระเบียบราชการ ก่อให้เกิดความล่าช้าในการปฏิบัติราชการ

๓.๒ การประเมินสถานการณ์สภาพแวดล้อมภายนอกที่เกี่ยวข้อง

ในการจัดทำแผนพัฒนาท้องถิ่น (พ.ศ. ๒๕๖๖-๒๕๗๐) ของเทศบาลตำบลศรีสำราญนั้น ได้ทำการประเมินสถานการณ์สภาพแวดล้อมภายนอกที่เกี่ยวข้อง ดังนี้

ประเด็นปัญหา	สภาพปัญหา	ความต้องการ / แนวทางแก้ไขปัญหา	การคาดการณ์แนวโน้มในอนาคต
ด้านการคมนาคม	<ul style="list-style-type: none"> - ถนนภายในตำบลส่วนใหญ่เป็นถนนลูกรัง เป็นหลุมบ่อ การคมนาคมไม่สะดวก - ถนนลูกรังตัดผ่านพื้นที่การเกษตรยังไม่ครอบคลุมทุกพื้นที่ - ถนนคอนกรีตเสริมเหล็กยังไม่ครอบคลุมทุกพื้นที่ 	<ul style="list-style-type: none"> - การก่อสร้างถนนที่ได้มาตรฐานให้ครอบคลุมทุกหมู่บ้าน รวมทั้งซ่อมแซมและปรับปรุงถนนเดิมให้อยู่ในสภาพพร้อมใช้งานอยู่เสมอ 	<ul style="list-style-type: none"> - ก่อสร้างถนนคอนกรีตเสริมเหล็ก ถนนลาดยางในสายหลักของหมู่บ้าน ปรับปรุงซ่อมแซมถนนลูกรัง และถนนคอนกรีตเสริมเหล็ก ให้อยู่ในสภาพพร้อมใช้งาน
ด้านการขยายเขตไฟฟ้า	<ul style="list-style-type: none"> - ราษฎรในบางหมู่บ้านยังมีไฟฟ้าใช้ไม่เพียงพอและครบทุกครัวเรือนเนื่องจากการขยายตัวของชุมชน - การติดตั้งไฟฟ้าสาธารณะของหมู่บ้านยังไม่เพียงพอต่อความต้องการ - ไฟฟ้าสาธารณะที่มีอยู่แล้วชำรุดใช้งานไม่ได้ 	<ul style="list-style-type: none"> - ดำเนินการขยายเขตไฟฟ้าให้ครบถ้วนทุกครัวเรือน - จัดให้มีไฟฟ้าสาธารณะเพิ่มขึ้นทุกหมู่บ้าน - ปรับปรุงซ่อมแซมไฟฟ้าสาธารณะให้อยู่ในสภาพพร้อมใช้งาน 	<ul style="list-style-type: none"> - สามารถขยายเขตไฟฟ้าภายในหมู่บ้านได้ครบถ้วนทุกหมู่บ้านและทุกครัวเรือน - ประชาชนทุกหมู่บ้านมีไฟฟ้าสาธารณะติดตั้งในจุดที่ปลอดภัยแก่การเกิดภัยอันตรายและในบริเวณชุมชน รวมทั้งมีการบำรุงรักษาให้อยู่ในสภาพใช้งานได้ดี
ด้านแหล่งน้ำเพื่อการบริโภค	<ul style="list-style-type: none"> - ระบบประปาหมู่บ้านยังไม่เพียงพอและไม่ทั่วถึง - การพัฒนาระบบประปาหมู่บ้านให้สะอาดและสามารถบริโภคได้ยังไม่สามารถดำเนินการได้ในทุกระบบประปา - การมีภาชนะเก็บกักไม่เพียงพอในการบรรจุน้ำเพื่อการบริโภค 	<ul style="list-style-type: none"> - ระบบประปาหมู่บ้านครอบคลุมทุกหมู่บ้าน - น้ำประปาสะอาดสามารถใช้ในการบริโภคได้ทุกระบบประปา - ภาชนะเก็บกักน้ำมีเพียงพอในการบรรจุน้ำเพื่อการบริโภค 	<ul style="list-style-type: none"> - ประชาชนในเขตตำบลศรีสำราญมีระบบประปาหมู่บ้านอย่างเพียงพอและครอบคลุมทั่วถึง - พัฒนาระบบประปาหมู่บ้านให้สามารถใช้ในการบริโภคได้ - ภาชนะเก็บกักน้ำที่สร้างขึ้นเพียงพอต่อความต้องการใช้น้ำในการบริโภคของประชาชน

ประเด็นปัญหา	สภาพปัญหา	ความต้องการ / แนวทางแก้ไขปัญหา	การคาดการณ์แนวโน้มในอนาคต
ด้านแหล่งน้ำเพื่อการอุปโภค	<ul style="list-style-type: none"> - การขาดสระเก็บกักน้ำยังไม่เพียงพอ - การขาดบ่อน้ำตื้นและบ่อบาดาลยังมีน้อย - การก่อสร้างฝายกักเก็บน้ำยังมีไม่เพียงพอ 	<ul style="list-style-type: none"> - การขาดสระเก็บกักน้ำ การขาดบ่อน้ำตื้นและบ่อบาดาลรวมทั้งการสร้างฝายเก็บกักน้ำมีเพิ่มมากขึ้น - พัฒนาและปรับปรุงแหล่งน้ำที่สร้างขึ้น และแหล่งน้ำตามธรรมชาติให้มีคุณภาพดีเพียงพอกับความต้องการของประชาชน 	<ul style="list-style-type: none"> - ประชาชนทุกหมู่บ้านในตำบลจะมีน้ำเพื่อการอุปโภคบริโภคและเพื่อการเกษตรเพียงพอต่อทุกครัวเรือน - แหล่งเก็บกักน้ำตามธรรมชาติและได้รับการขุดลอกอย่างทั่วถึง - ภาชนะเก็บกักน้ำที่สร้างขึ้นจะเพียงพอกับความต้องการของประชาชน
ด้านแหล่งน้ำเพื่อการเกษตร	<ul style="list-style-type: none"> - แหล่งน้ำธรรมชาติคูคลองตื้นเขิน - ไม่มีแหล่งสำรองไว้ใช้ในฤดูแล้ง 	<ul style="list-style-type: none"> - แหล่งน้ำเพื่อการเกษตรที่สร้างขึ้นเองและแหล่งน้ำตามธรรมชาติมีน้ำเพียงพอต่อการเกษตรกรรม 	<ul style="list-style-type: none"> - มีการขุดลอกคูคลองที่ตื้นเขินเพื่อให้มีน้ำตามธรรมชาติช่วยในการเพาะปลูกได้มากขึ้น - จัดสร้างฝายและภาชนะเก็บกักน้ำเพื่อเป็นแหล่งน้ำสำรองไว้ใช้ในฤดูแล้ง
ด้านการจัดกิจกรรมทางศาสนาและวัฒนธรรม	<ul style="list-style-type: none"> - การขาดการส่งเสริมกิจกรรมทางศาสนาและวัฒนธรรมอย่างต่อเนื่อง - เยาวชนไม่ให้ความสำคัญในขนบธรรมเนียมประเพณีอันดีงามของท้องถิ่น 	<ul style="list-style-type: none"> - จัดกิจกรรมทางศาสนาและวัฒนธรรมในท้องถิ่นอย่างต่อเนื่องเพื่อส่งเสริมให้ประชาชนและเยาวชนมีส่วนร่วมในกิจกรรม และสร้างจิตสำนึกให้เห็นความสำคัญของขนบธรรมเนียมประเพณีอันดีงามของท้องถิ่น 	<ul style="list-style-type: none"> - สามารถอนุรักษ์กิจกรรมทางศาสนา ศิลปวัฒนธรรมขนบธรรมเนียมประเพณีอันดีงามของท้องถิ่นให้คงอยู่สืบไป
ด้านการพัฒนาบุคลากรเจ้าหน้าที่และการบริหารงานภายในเทศบาลตำบล	<ul style="list-style-type: none"> - บุคลากรและเจ้าหน้าที่ของเทศบาลไม่เพียงพอในการดำเนินงานตามอำนาจหน้าที่และภารกิจถ่ายโอนที่ได้รับมอบหมาย - บุคลากรและเจ้าหน้าที่ควรได้รับการฝึกอบรมพัฒนาขีดความสามารถในการบริหารจัดการ 	<ul style="list-style-type: none"> - บรรจุบุคลากรให้เพียงพอต่อปริมาณงาน และจัดการฝึกอบรมให้ความรู้แก่บุคลากรและเจ้าหน้าที่เพื่อพัฒนาขีดความสามารถในการปฏิบัติงาน 	<ul style="list-style-type: none"> - การพัฒนาในด้านการบริหารจัดการและการปฏิบัติหน้าที่มีประสิทธิภาพมากยิ่งขึ้นสามารถตอบสนองต่อความเจริญก้าวหน้าของเทคโนโลยีสมัยใหม่ และตอบสนองความต้องการของประชาชนได้อย่างมีประสิทธิภาพ

ส่วนที่ ๓

การนำแผนพัฒนาท้องถิ่นไปสู่การปฏิบัติ

๑. ยุทธศาสตร์การพัฒนาและแผนงาน

ที่	ยุทธศาสตร์	ด้าน	แผนงาน	หน่วยงาน รับผิดชอบหลัก	หน่วยงาน สนับสนุน
๑	การพัฒนาด้านโครงสร้าง พื้นฐาน	การเศรษฐกิจ	แผนงานอุตสาหกรรม และการโยธา	กองช่าง	เทศบาล ตำบล ศรีสำราญ
		การเศรษฐกิจ	แผนงานการพาณิชย์	กองช่าง	
		การ ดำเนินงานอื่น	แผนงานงบกลาง	กองช่าง	
๒	การพัฒนาด้านงานส่งเสริม คุณภาพชีวิต	บริหารทั่วไป	แผนงานบริหารงาน ทั่วไป	สำนัก ปลัดเทศบาล	
		บริการชุมชน และสังคม	แผนงานการศึกษา	สำนัก ปลัดเทศบาล	
		บริการชุมชน และสังคม	แผนงานสาธารณสุข	สำนัก ปลัดเทศบาล	
		บริการชุมชน และสังคม	แผนงานสังคม สงเคราะห์	สำนัก ปลัดเทศบาล	
		บริการชุมชน และสังคม	แผนงานเคหะและ ชุมชน	สำนัก ปลัดเทศบาล, กองช่าง	
		บริการชุมชน และสังคม	แผนงานสร้างควม เข้มแข็งของชุมชน	สำนัก ปลัดเทศบาล	
		บริการชุมชน และสังคม	แผนงานการศาสนา วัฒนธรรมและ นันทนาการ	สำนัก ปลัดเทศบาล	
		การเศรษฐกิจ	แผนงานการเกษตร	สำนัก ปลัดเทศบาล	
		การ ดำเนินงาน อื่นๆ	แผนงานงบกลาง	สำนัก ปลัดเทศบาล	
๓	การพัฒนาด้านการวางแผน การส่งเสริมการลงทุน พาณิช ยกรรมและการท่องเที่ยว	บริหารทั่วไป	แผนงานบริหารงาน ทั่วไป	สำนัก ปลัดเทศบาล	

ที่	ยุทธศาสตร์	ด้าน	แผนงาน	หน่วยงาน รับผิดชอบหลัก	หน่วยงาน สนับสนุน
๔	การพัฒนาด้านการจัด ระเบียบชุมชน สังคม และการรักษาความ สงบเรียบร้อย	บริหารทั่วไป	แผนงานบริหารงานทั่วไป	สำนัก ปลัดเทศบาล	เทศบาล ตำบล ศรีสำราญ
		บริหารทั่วไป	แผนงานการรักษาความ สงบภายใน	สำนัก ปลัดเทศบาล	
		บริการชุมชน และสังคม	แผนงานสร้างความ เข้มแข็งของชุมชน	สำนัก ปลัดเทศบาล	
		บริการชุมชน และสังคม	แผนงานสังคมสงเคราะห์	สำนัก ปลัดเทศบาล	
๕	ด้านการบริหารจัดการ และการอนุรักษ์ ทรัพยากรธรรมชาติและ สิ่งแวดล้อม	บริหารทั่วไป	แผนงานบริหารงานทั่วไป	สำนัก ปลัดเทศบาล	
		บริการชุมชน และสังคม	แผนงานสาธารณสุข	สำนัก ปลัดเทศบาล	
		บริการชุมชน และสังคม	แผนงานเคหะและชุมชน	กองช่าง	
๖	ด้านศิลปะ วัฒนธรรม จารีตประเพณีและภูมิ ปัญญาท้องถิ่น	บริการชุมชน และสังคม	แผนงานสังคมสงเคราะห์	สำนัก ปลัดเทศบาล	
		บริการชุมชน และสังคม	แผนงานการศาสนา วัฒนธรรมและ นันทนาการ	สำนัก ปลัดเทศบาล	
๗	ด้านระบบการบริหาร จัดการที่ดี	บริหารทั่วไป	แผนงานบริหารงานทั่วไป	สำนัก ปลัดเทศบาล, กองคลัง	
		บริการชุมชน และสังคม	แผนงานสาธารณสุข	สำนัก ปลัดเทศบาล	
		การเศรษฐกิจ	แผนงานอุตสาหกรรม และการโยธา	กองช่าง	
		การดำเนินงาน อื่นๆ	แผนงานงบกลาง	สำนัก ปลัดเทศบาล	
รวม	๗ ยุทธศาสตร์	๔ ด้าน	๑๒ แผนงาน	๓ กอง	

ความเชื่อมโยงของยุทธศาสตร์ในภาพรวม

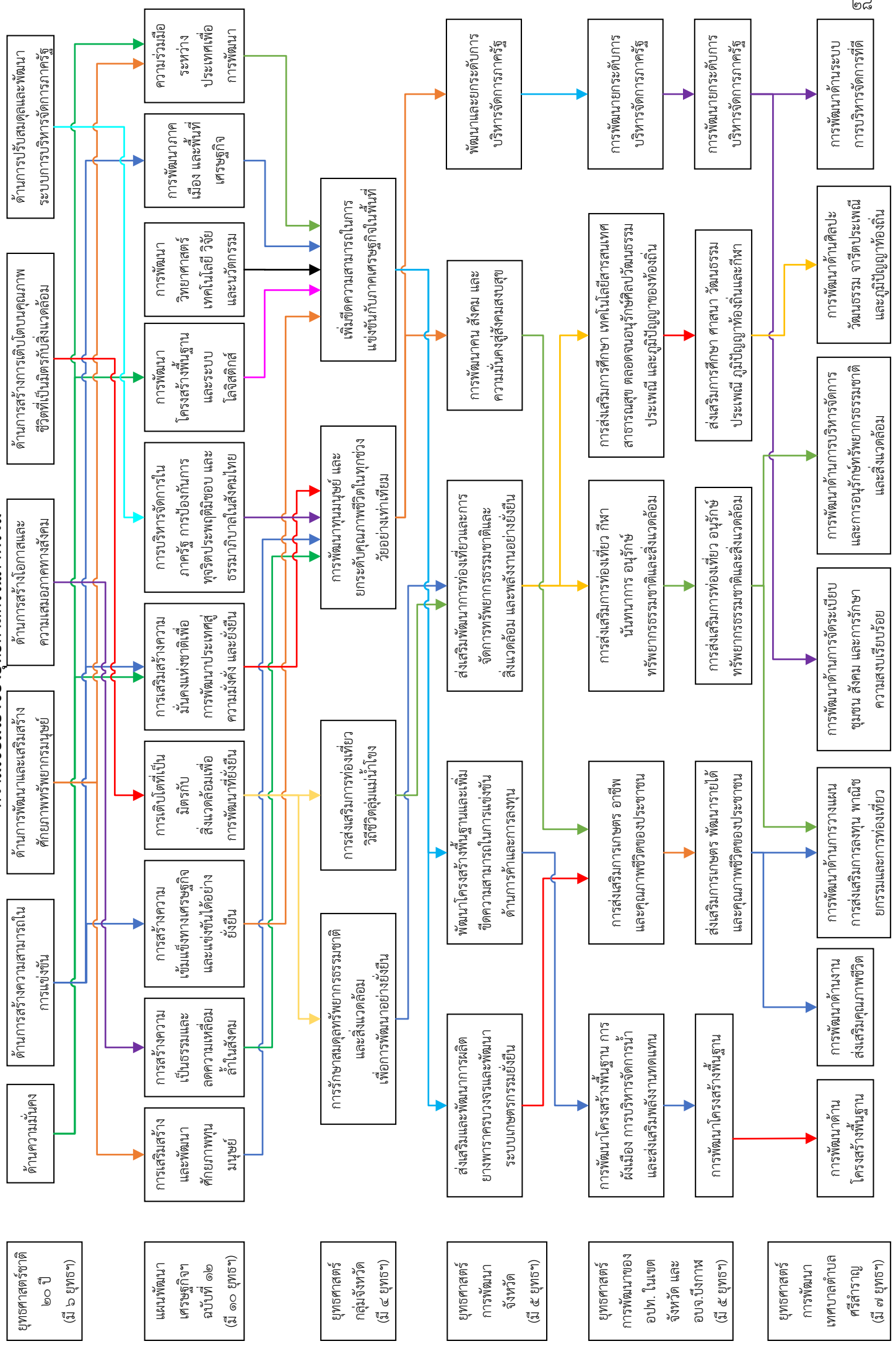

(ก) แผนพัฒนาภาค/แผนพัฒนากลุ่มจังหวัด/แผนพัฒนาจังหวัด

๑) แผนพัฒนาภาคตะวันออกเฉียงเหนือ

ภาคตะวันออกเฉียงเหนือมีปัญหาพื้นฐานด้านการขาดแคลนน้ำ ดินคุณภาพต่ำ ประสบอุทกภัย และภัยแล้งซ้ำซาก คนมีปัญหาทั้งในด้านความยากจน และมีปัญหาภาวะทุพโภชนาการ แต่มีความพร้อมด้านสถาบันการศึกษาและสถาบันวิจัย ดังนั้น การพัฒนาเศรษฐกิจและสังคมภาคตะวันออกเฉียงเหนือ ไปสู่ความ “มั่นคง มั่งคั่ง ยั่งยืน” จำเป็นจะต้องแก้ไขปัญหาด้านควบคู่ไปกับการพัฒนาการวิจัยเพื่อ ใช้ความรู้ เทคโนโลยี นวัตกรรม และความคิดสร้างสรรค์ในการเสริมสร้างความเข้มแข็งของเศรษฐกิจภายในภาค ให้มีการเจริญเติบโตได้อย่างเต็มศักยภาพ พร้อมทั้งการแสวงหาโอกาสการนำความรู้ เทคโนโลยีและนวัตกรรมจากภายนอกมาช่วยขับเคลื่อน โดยการใช้ประโยชน์จากโครงการพัฒนาโครงสร้างพื้นฐานด้าน คมนาคมขนส่งขนาดใหญ่ที่เชื่อมโยงภาคตะวันออกเฉียงเหนือกับโครงข่ายระบบการคมนาคมขนส่งและพื้นที่เศรษฐกิจหลักของประเทศ รวมทั้งการใช้ประโยชน์จากการเชื่อมโยงและข้อตกลงกับประเทศเพื่อนบ้านในกลุ่ม อนุภูมิภาคลุ่มแม่น้ำโขงที่กำลังมีการเจริญเติบโตอย่างรวดเร็วมาเสริมสร้างกิจกรรมการ พัฒนาใหม่ ๆ ให้แก่ภาค เพื่อให้มีอัตราการเติบโตที่สูงเพียงพอต่อการลดความเหลื่อมล้ำกับพื้นที่ส่วนอื่น ๆ ของประเทศได้ ในระยะยาว

เป้าหมายเชิงยุทธศาสตร์ : พัฒนาอีสานสู่มิติใหม่ให้เป็น “ศูนย์กลางเศรษฐกิจของอนุภูมิภาค ลุ่มแม่น้ำโขง”

วัตถุประสงค์

- เพื่อแก้ปัญหาปัจจัยพื้นฐานด้านน้ำและดิน ให้เอื้อต่อการประกอบอาชีพ การดำรงชีพ และการพัฒนาเศรษฐกิจของภาค
- เพื่อดูแลช่วยเหลือคนจน ผู้ด้อยโอกาส และผู้สูงอายุ ให้มีคุณภาพชีวิตที่ดี พึ่งพาตนเอง พึ่งพาครอบครัว และพึ่งพากันในชุมชนได้
- เพื่อยกระดับการผลิตและการสร้างมูลค่าเพิ่มโดยใช้ความรู้ เทคโนโลยี และนวัตกรรม สนับสนุนให้การเติบโตทางเศรษฐกิจของภาคไม่ต่ำกว่าระดับประเทศ
- เพื่อเชื่อมโยงห่วงโซ่มูลค่าของระบบเศรษฐกิจภาคเข้ากับระบบเศรษฐกิจ ของประเทศ และภูมิภาคเอเชียตะวันออกเฉียงใต้
- เพื่อพัฒนาภาคตะวันออกเฉียงเหนือเป็นศูนย์กลางเศรษฐกิจของอนุภูมิภาค ลุ่มแม่น้ำโขง และมีบทบาทสนับสนุนประเทศเป็นศูนย์กลางภูมิภาคเอเชียตะวันออกเฉียงใต้

เป้าหมาย

อัตราการเจริญเติบโตทางเศรษฐกิจของภาคขยายตัวเพิ่มขึ้น

สัมประสิทธิ์ความไม่เสมอภาค (Gini Coefficient) ในการกระจายรายได้ลดลง

ยุทธศาสตร์การพัฒนา

ยุทธศาสตร์ที่ ๑ บริหารจัดการน้ำให้เพียงพอต่อการพัฒนาเศรษฐกิจและคุณภาพชีวิตอย่างยั่งยืน

ยุทธศาสตร์ที่ ๒ แก้ปัญหาความยากจนและพัฒนาคุณภาพชีวิตผู้มีรายได้น้อยเพื่อลดความเหลื่อมล้ำทางสังคม

ยุทธศาสตร์ที่ ๓ สร้างความเข้มแข็งของฐานเศรษฐกิจภายในควบคู่กับการแก้ปัญหา
ทรัพยากรธรรมชาติและสิ่งแวดล้อม

ยุทธศาสตร์ที่ ๔ พัฒนาการท่องเที่ยวเชิงบูรณาการ

ยุทธศาสตร์ที่ ๕ ใช้โอกาสจากการพัฒนาโครงข่ายคมนาคมขนส่งที่เชื่อมโยงพื้นที่
เศรษฐกิจหลักภาคกลางและพื้นที่เขตพัฒนาพิเศษภาคตะวันออก
(EEC) เพื่อพัฒนาเมือง และพื้นที่ เศรษฐกิจใหม่ ๆ ของภาค

๒) แผนพัฒนากลุ่มจังหวัดภาคตะวันออกเฉียงเหนือตอนบน กลุ่มที่ ๑

(หนองคาย หนองบัวลำภู เลย อุดรธานี และ บึงกาฬ)

วิสัยทัศน์

“เกษตรอุตสาหกรรมชั้นนำ ศูนย์กลางการค้าและโลจิสติกส์ การท่องเที่ยวมาตรฐานสากล

ชุมชน

น่าอยู่อย่างยั่งยืน”

เป้าหมายการพัฒนาของกลุ่มจังหวัด

- (๑) เศรษฐกิจของกลุ่มจังหวัดมีการเติบโตอย่างต่อเนื่อง
- (๒) ยกระดับขีดความสามารถในการแข่งขันทางการผลิต การค้า การลงทุนและการท่องเที่ยว
- (๓) ยกระดับการพัฒนาคุณภาพชีวิต
- (๔) รักษาสมดุลทรัพยากรธรรมชาติและสิ่งแวดล้อม เพื่อการพัฒนาอย่างยั่งยืน

ตัวชี้วัดของกลุ่มจังหวัด

- (๑) อัตราการขยายตัวของผลิตภัณฑ์มวลรวมของกลุ่มจังหวัด
- (๒) อัตราการเพิ่มขึ้นของมูลค่าการค้า
- (๓) ผลผลิตภาพแรงงานเฉลี่ยเพิ่มขึ้น
- (๔) ผลผลิตภาพการผลิตสินค้าเกษตร
- (๕) รายได้จากการท่องเที่ยว
- (๖) ระดับความเหลื่อมล้ำในสังคม (Gini Coefficient) ของกลุ่มจังหวัด
- (๗) สัดส่วนประชากรในการเข้าถึงสวัสดิการ
- (๘) ร้อยละของสัดส่วนพื้นที่ป่าต่อพื้นที่ของจังหวัดที่เพิ่มขึ้น
- (๙) ดัชนีคุณภาพน้ำผิวดิน (WQI)

ประเด็นการพัฒนากลุ่มจังหวัด (ประเด็นยุทธศาสตร์)

ประเด็นการพัฒนาก่อนที่ ๑ เพิ่มขีดความสามารถในการแข่งขันกับภาคเศรษฐกิจในพื้นที่

ประเด็นการพัฒนาก่อนที่ ๒ การส่งเสริมการท่องเที่ยววิถีชีวิตกลุ่มแม่น้ำโขง

ประเด็นการพัฒนาก่อนที่ ๓ การพัฒนาทุนมนุษย์ และยกระดับคุณภาพชีวิตในทุกช่วงวัย
อย่างเท่าเทียม

ประเด็นการพัฒนาก่อนที่ ๔ การรักษาสมดุลทรัพยากรธรรมชาติและสิ่งแวดล้อม เพื่อการพัฒนา
อย่างยั่งยืน

๓) แผนพัฒนาจังหวัด ปี พ.ศ. ๒๕๖๑-๒๕๖๕ รอบปี พ.ศ.๒๕๖๔

จังหวัดบึงกาฬได้ดำเนินการทบทวนแผนพัฒนาจังหวัดปี พ.ศ. ๒๕๖๑-๒๕๖๕ รอบปี พ.ศ. ๒๕๖๔ มาตั้งแต่เดือน สิงหาคม - ธันวาคม ๒๕๖๒ ผลจากการวิเคราะห์/ประเมินศักยภาพสถานะแวดล้อม ภายใน และสถานะแวดล้อมภายนอก ผนวกกับข้อมูลระดับนโยบายต่าง ๆ ของรัฐบาล ตลอดจนข้อมูลอื่นๆ ใน ระดับพื้นที่ และภูมิภาคแล้ว จังหวัดบึงกาฬจึงได้กำหนด(ร่าง) กรอบทิศทางการพัฒนาตามแผนพัฒนาจังหวัดปี พ.ศ.๒๕๖๑-๒๕๖๕ รอบปี พ.ศ. ๒๕๖๔ ดังนี้

วิสัยทัศน์

“ศูนย์กลางยางพารา การเกษตรก้าวหน้า การค้าอินโดจีน และท่องเที่ยววิถีชีวิตลุ่มน้ำโขง”

พันธกิจ

- ๒.๑ พัฒนาระดับการผลิตและการแปรรูปยางพาราและการเกษตรกรรม ด้วยนวัตกรรม เทคโนโลยี ให้ได้มาตรฐานสากลเพื่อการส่งออกสู่ประเทศเพื่อนบ้าน ในอนุภาคลุ่มน้ำโขง
- ๒.๒ พัฒนาโครงสร้างพื้นฐานและสิ่งอำนวยความสะดวกให้มีมาตรฐานอย่างเป็นระบบ เพื่อรองรับการเจริญเติบโตของเมืองและเพิ่มขีดความสามารถในการแข่งขัน
- ๒.๓ พัฒนาและส่งเสริมการค้าชายแดน พัฒนาคูณภาพสิ่งแวดล้อม และการท่องเที่ยววิถีชีวิต ลุ่มน้ำโขง
- ๒.๔ พัฒนาระดับคุณภาพชีวิตคน

เป้าประสงค์

เพิ่มรายได้จากยางพารา ภาคการเกษตร การค้าการลงทุน และการท่องเที่ยว

กลยุทธ์ตามประเด็นยุทธศาสตร์

ยุทธศาสตร์ที่ ๑ ส่งเสริมและพัฒนาระบบการผลิตยางพาราครบวงจรและพัฒนาระบบ

เกษตรกรรมยั่งยืน

๑. พัฒนาโครงสร้างพื้นฐานเพื่อการผลิตยางพาราและการเกษตรกรรม ด้วยนวัตกรรม เทคโนโลยี เพื่อเพิ่มประสิทธิภาพการผลิต และการบริหารจัดการด้านการตลาด
๒. การพัฒนาระบบการผลิต การบริหารจัดการ และการแปรรูป ยางพาราและสินค้า/ผลิตภัณฑ์ทางการเกษตร
๓. การพัฒนาศักยภาพเกษตรกรและสถาบันเกษตรกร
๔. การส่งเสริมระบบเกษตรกรรมยั่งยืนตามหลักปรัชญาเศรษฐกิจพอเพียง

ยุทธศาสตร์ที่ ๒ พัฒนาโครงสร้างพื้นฐานและเพิ่มขีดความสามารถในการแข่งขันด้าน

การค้าและการลงทุน

๑. พัฒนาระบบโครงสร้างพื้นฐาน สาธารณูปโภคและโลจิสติกส์ เพื่อรองรับ การเจริญเติบโต ของเมืองและเชื่อมโยงการค้า การลงทุน
๒. บูรณาการความร่วมมือด้านการค้า การลงทุนกับประเทศเพื่อนบ้านใน

อนุภาคกลุ่มน้ำโขง

๓. การพัฒนาระบบการบริหารจัดการและเทคโนโลยีสารสนเทศ

๔. การพัฒนาผู้ประกอบการ การบริหารจัดการด้านสินค้าการบริการ และ
การตลาด

**ยุทธศาสตร์ที่ ๓ ส่งเสริมพัฒนาการท่องเที่ยวและการจัดการทรัพยากรธรรมชาติและ
สิ่งแวดล้อม และพลังงานอย่างยั่งยืน**

๑. ปรับปรุงโครงสร้างพื้นฐานแหล่งท่องเที่ยวและสิ่งอำนวยความสะดวก
เพื่อรองรับการท่องเที่ยว

๒. การบริหารจัดการทรัพยากรธรรมชาติและสิ่งแวดล้อมและพลังงาน
อย่างยั่งยืน

๓. ส่งเสริมและพัฒนาอุตสาหกรรมการท่องเที่ยว

๔. ส่งเสริมการอนุรักษ์ ฟื้นฟู ศิลปวัฒนธรรม ขนบธรรมเนียมประเพณี
เพื่อส่งเสริมท่องเที่ยววิถีชีวิตอารยธรรมลุ่มน้ำโขง

ยุทธศาสตร์ที่ ๔ การพัฒนาคน สังคม และความมั่นคงสู่สังคมสงบสุข

๑. พัฒนาและยกระดับคุณภาพชีวิตของคนทุกช่วงวัยด้านการศึกษา
แรงงาน สาธารณสุข สังคม ผู้ด้อยโอกาส ผู้พิการ และผู้สูงอายุ

๒. การเสริมสร้างความสัมพันธ์กับประเทศเพื่อนบ้าน การบูรณาการ
บริหารจัดการ พื้นที่ชายแดนและการป้องกันปราบปรามภัยคุกคาม
ด้านความมั่นคง

๓. การขับเคลื่อนและขยายผลโครงการอันเนื่องมาจากพระราชดำริ

ยุทธศาสตร์ที่ ๕ พัฒนาและยกระดับการบริหารจัดการภาครัฐ

๑. การเสริมสร้างกลไกและพัฒนาสมรรถนะในการบริหารจัดการ
บ้านเมืองที่ดี

๒. ส่งเสริมพัฒนาและยกระดับนวัตกรรมบริการประชาชนด้วยระบบ
ดิจิทัล และเทคโนโลยีที่ทันสมัยมุ่งสู่ความเป็นเมืองอัจฉริยะ (Smart City)

จุดเน้นหนักการพัฒนาจังหวัด

๕.๑ ศูนย์กลางการผลิตและแปรรูปยางพารา และการเกษตรกรรม
ด้วยนวัตกรรม เทคโนโลยีการผลิตที่ทันสมัย

๕.๒ ส่งเสริมการค้า และการลงทุนชายแดน

๕.๓ ส่งเสริมการท่องเที่ยววิถีชีวิตอารยธรรมลุ่มน้ำโขง

ค่านิยม

บึงกาฬ “สร้างเมือง สร้างคน สร้างรายได้”

(๔) ยุทธศาสตร์องค์การบริหารส่วนจังหวัดบึงกาฬ

วิสัยทัศน์ “บึงกาฬนำอยู่ ท่องเที่ยวก้าวหน้า วัฒนธรรมงามตา ประชาชนมีสุข”

พันธกิจ

- พันธกิจที่ ๑ ส่งเสริม สนับสนุนการพัฒนาาระบบคมนาคมขนส่ง ระบบสาธารณสุขปโภค ระบบสาธารณสุขการ พลังงานทดแทน และการผังเมืองให้ได้มาตรฐาน มีประสิทธิภาพ เพื่อรองรับการขยายตัวของเมืองในอนาคตและเศรษฐกิจของท้องถิ่น
- พันธกิจที่ ๒ ส่งเสริมการเกษตร สร้างรายได้ และพัฒนาศักยภาพของคนในครอบครัว และชุมชนให้เข้มแข็ง สามารถพึ่งตนเองได้ ตามแนวทางปรัชญาเศรษฐกิจพอเพียง
- พันธกิจที่ ๓ เพิ่มประสิทธิภาพในการจัดการทรัพยากรธรรมชาติและสิ่งแวดล้อม ที่ดีส่งเสริมการท่องเที่ยว การกีฬา เพื่อการพัฒนาที่ยั่งยืน
- พันธกิจที่ ๔ พัฒนาระบบการศึกษา เทคโนโลยีสารสนเทศ และสาธารณสุข ตลอดจนอนุรักษ์ศิลปวัฒนธรรม ประเพณี และภูมิปัญญาของท้องถิ่น
- พันธกิจที่ ๕ สร้างระบบบริหารจัดการที่ดี โดยให้ประชาชนมีส่วนร่วมในการตัดสินใจ การวางแผนพัฒนา การตรวจสอบ ติดตามประเมินผล เพื่อให้เกิดความโปร่งใสในการบริหารงานและงบประมาณ

ยุทธศาสตร์การพัฒนา

ยุทธศาสตร์ที่ ๑ การพัฒนาโครงสร้างพื้นฐาน

๑. แผนงานอุตสาหกรรม และการโยธา
๒. แผนงานเคหะ และชุมชน

ยุทธศาสตร์ที่ ๒ ส่งเสริมการเกษตร พัฒนารายได้ และคุณภาพชีวิตของประชาชน

๑. แผนงานการเกษตร
๒. แผนงานการศึกษา
๓. แผนงานสาธารณสุข
๔. แผนงานสังคมสงเคราะห์
๕. แผนงานสร้างความเข้มแข็งของชุมชน
๖. แผนงานการรักษาความสงบภายใน
๗. แผนงานการพาณิชย์

ยุทธศาสตร์ที่ ๓ การส่งเสริมการท่องเที่ยว อนุรักษ์ทรัพยากรธรรมชาติและสิ่งแวดล้อม

๑. แผนงานการเกษตร
๒. แผนงานอุตสาหกรรม และการโยธา
๓. แผนงานการศึกษา ศาสนา วัฒนธรรม และนันทนาการ

ยุทธศาสตร์ที่ ๔ ส่งเสริมการศึกษา ศาสนา วัฒนธรรม ประเพณี ภูมิปัญญาท้องถิ่นและกีฬา

๑. แผนงานการศึกษา ศาสนา วัฒนธรรม และนันทนาการ

ยุทธศาสตร์ที่ ๕ การพัฒนาระดับการบริหารจัดการภาครัฐ

๑. แผนงานบริหารงานทั่วไป
๒. แผนงานงบกลาง

(๕) ยุทธศาสตร์การพัฒนาขององค์กรปกครองส่วนท้องถิ่นในเขตจังหวัด

วิสัยทัศน์ “ท้องถิ่นน่าอยู่ การท่องเที่ยวก้าวหน้า ประชาชนอยู่ดี มีความสุขอย่างยั่งยืน”

พันธกิจ

- พันธกิจที่ ๑ ส่งเสริม สนับสนุนการพัฒนาระบบคมนาคมขนส่ง ระบบสาธารณสุขปโภค ระบบสาธารณสุขการ พลังงานทดแทน และการผังเมืองให้ได้มาตรฐาน มีประสิทธิภาพ เพื่อรองรับการขยายตัวของเมืองในอนาคตและเศรษฐกิจของท้องถิ่น
- พันธกิจที่ ๒ ส่งเสริมการสร้างรายได้ และพัฒนาศักยภาพของคนในครอบครัวและชุมชน ให้เข้มแข็งสามารถพึ่งตนเองได้ ตามแนวทางปรัชญาเศรษฐกิจพอเพียง
- พันธกิจที่ ๓ เพิ่มประสิทธิภาพในการจัดการทรัพยากรธรรมชาติและสิ่งแวดล้อมที่ดี ส่งเสริมการท่องเที่ยว การกีฬา เพื่อการพัฒนาที่ยั่งยืน
- พันธกิจที่ ๔ พัฒนาระบบการศึกษา เทคโนโลยีสารสนเทศ และสาธารณสุข ตลอดจนอนุรักษ์ศิลปวัฒนธรรม ประเพณี และภูมิปัญญาของท้องถิ่น
- พันธกิจที่ ๕ สร้างระบบบริหารจัดการที่ดี โดยให้ประชาชนมีส่วนร่วมในการตัดสินใจการวางแผนพัฒนา การตรวจสอบ ติดตามประเมินผล เพื่อให้เกิดความโปร่งใสในการบริหารงานและงบประมาณ

ยุทธศาสตร์การพัฒนา

- ยุทธศาสตร์ที่ ๑ การพัฒนาโครงสร้างพื้นฐาน การผังเมือง การบริหารจัดการน้ำ และส่งเสริมพลังงานทดแทน
- ยุทธศาสตร์ที่ ๒ การส่งเสริมการเกษตร อาชีพ และคุณภาพชีวิตของประชาชน
- ยุทธศาสตร์ที่ ๓ การส่งเสริมการท่องเที่ยว กีฬา นันทนาการ อนุรักษ์ทรัพยากรธรรมชาติและสิ่งแวดล้อม
- ยุทธศาสตร์ที่ ๔ การส่งเสริมการศึกษา เทคโนโลยีสารสนเทศ สาธารณสุข ตลอดจนอนุรักษ์ศิลปวัฒนธรรม ประเพณี และภูมิปัญญาของท้องถิ่น
- ยุทธศาสตร์ที่ ๕ การพัฒนาระดับการบริหารจัดการภาครัฐ

แผนงานการพัฒนา มี ๑๒ แผนงาน ดังนี้

๑. แผนงานบริหารงานทั่วไป
๒. แผนงานการรักษาความสงบภายใน
๓. แผนงานการศึกษา
๔. แผนงานสาธารณสุข
๕. แผนงานสังคมสงเคราะห์
๖. แผนงานเคหะและชุมชน
๗. แผนงานสร้างความเข้มแข็งของชุมชน
๘. แผนงานการศาสนา วัฒนธรรม และนันทนาการ
๙. แผนงานอุตสาหกรรมและการโยธา
๑๐. แผนงานการเกษตร
๑๑. แผนงานการพาณิชย์
๑๒. แผนงานงบกลาง

๒. บัญชีโครงการพัฒนาท้องถิ่น

แบบ ผ. ๐๑

บัญชีสรุปโครงการพัฒนา

แผนพัฒนาท้องถิ่น (พ.ศ. ๒๕๖๖ - ๒๕๗๐)

เทศบาลตำบลศรีสำราญ อำเภอพรเจริญ จังหวัดบึงกาฬ

	ปี ๒๕๖๖		ปี ๒๕๖๗		ปี ๒๕๖๘		ปี ๒๕๖๙		ปี ๒๕๗๐		รวม ๕ ปี
	จำนวนโครงการ	งบประมาณ (บาท)	จำนวนโครงการ	งบประมาณ (บาท)	จำนวนโครงการ	งบประมาณ (บาท)	จำนวนโครงการ	งบประมาณ (บาท)	จำนวนโครงการ	งบประมาณ (บาท)	
๑) ยุทธศาสตร์การพัฒนาต้นแบบโครงสร้างพื้นฐาน											
๑.๑ แผนงานเกษตรและชุมชน	๒๐	๑๗,๗๙๖,๐๐๐	๒๐	๑๗,๗๙๖,๐๐๐	๒๐	๑๗,๗๙๖,๐๐๐	๒๐	๑๗,๗๙๖,๐๐๐	๒๐	๑๗,๗๙๖,๐๐๐	๑๐๐
๑.๒ แผนงานอุตสาหกรรมและการโยธา	๑๕๒	๑๗๑,๒๙๖,๐๕๐	๑๕๒	๑๗๑,๒๙๖,๐๕๐	๑๕๒	๑๗๑,๒๙๖,๐๕๐	๑๕๒	๑๗๑,๒๙๖,๐๕๐	๑๕๒	๑๗๑,๒๙๖,๐๕๐	๗๖๐
๑.๓ แผนงานการเกษตร	๙	๑๓,๔๐๕,๒๐๐	๙	๑๓,๔๐๕,๒๐๐	๙	๑๓,๔๐๕,๒๐๐	๙	๑๓,๔๐๕,๒๐๐	๙	๑๓,๔๐๕,๒๐๐	๔๕
รวม	๑๘๑	๒๐๒,๔๙๖,๒๕๐	๑๘๑	๒๐๒,๔๙๖,๒๕๐	๑๘๑	๒๐๒,๔๙๖,๒๕๐	๑๘๑	๒๐๒,๔๙๖,๒๕๐	๑๘๑	๒๐๒,๔๙๖,๒๕๐	๙๐๕
๒) ยุทธศาสตร์การพัฒนาต้นแบบส่งเสริมคุณภาพชีวิต											
๒.๑ แผนงานบริหารงานทั่วไป	๒	๑๒๐,๐๐๐	๒	๑๒๐,๐๐๐	๒	๑๒๐,๐๐๐	๒	๑๒๐,๐๐๐	๒	๑๒๐,๐๐๐	๑๐
๒.๒ แผนงานการศึกษา	๑๙	๓,๘๒๖,๐๕๐	๑๙	๓,๘๒๖,๐๕๐	๑๙	๓,๘๒๖,๐๕๐	๑๙	๓,๘๒๖,๐๕๐	๑๙	๓,๘๒๖,๐๕๐	๙๕
๒.๓ แผนงานสาธารณสุข	๒๙	๗๕๖,๐๐๐	๒๙	๗๕๖,๐๐๐	๒๙	๗๕๖,๐๐๐	๒๙	๗๕๖,๐๐๐	๒๙	๗๕๖,๐๐๐	๑๔๕
๒.๔ แผนงานสังคมสงเคราะห์	๒๐	๑,๓๐๕,๐๐๐	๒๐	๑,๓๐๕,๐๐๐	๒๐	๑,๓๐๕,๐๐๐	๒๐	๑,๓๐๕,๐๐๐	๒๐	๑,๓๐๕,๐๐๐	๘๐
รวม	๗๐	๖,๐๐๗,๐๕๐	๗๐	๖,๐๐๗,๐๕๐	๗๐	๖,๐๐๗,๐๕๐	๗๐	๖,๐๐๗,๐๕๐	๗๐	๖,๐๐๗,๐๕๐	๓๕๐
๓) ยุทธศาสตร์การพัฒนาต้นแบบการพัฒนากว้างแผนการส่งเสริมการลงทุนพาณิชย์กรรมและการท่องเที่ยว											
๓.๑ แผนงานบริหารงานทั่วไป	๒	๑๐๐,๐๐๐	๒	๑๐๐,๐๐๐	๒	๑๐๐,๐๐๐	๒	๑๐๐,๐๐๐	๒	๑๐๐,๐๐๐	๑๐
รวม	๒	๑๐๐,๐๐๐	๒	๑๐๐,๐๐๐	๒	๑๐๐,๐๐๐	๒	๑๐๐,๐๐๐	๒	๑๐๐,๐๐๐	๑๐
๔) ยุทธศาสตร์การพัฒนาต้นแบบการจัดระเบียบชุมชน สิ่งคม และการรักษาความสงบเรียบร้อย											
๔.๑ แผนงานบริหารงานทั่วไป	๔	๕๔๕,๐๐๐	๔	๕๔๕,๐๐๐	๔	๕๔๕,๐๐๐	๔	๕๔๕,๐๐๐	๔	๕๔๕,๐๐๐	๒๐
๔.๒ แผนงานการรักษาความสงบภายใน	๑๒	๙๖๐,๐๐๐	๑๒	๙๖๐,๐๐๐	๑๒	๙๖๐,๐๐๐	๑๒	๙๖๐,๐๐๐	๑๒	๙๖๐,๐๐๐	๖๐
๔.๓ แผนงานสร้างความเข้มแข็งของชุมชน	๗	๔๕๐,๐๐๐	๗	๔๕๐,๐๐๐	๗	๔๕๐,๐๐๐	๗	๔๕๐,๐๐๐	๗	๔๕๐,๐๐๐	๓๕

๒. บัญชีโครงการพัฒนาท้องถิ่น

บัญชีสรุปโครงการพัฒนา

แผนพัฒนาท้องถิ่น (พ.ศ. ๒๕๖๖ - ๒๕๗๐)

เทศบาลตำบลศรีสำราญ อำเภอพรเจริญ จังหวัดบึงกาฬ

ยุทธศาสตร์	ปี ๒๕๖๖		ปี ๒๕๖๗		ปี ๒๕๖๘		ปี ๒๕๖๙		ปี ๒๕๗๐		รวม ๕ ปี	
	จำนวนโครงการ	งบประมาณ (บาท)	จำนวนโครงการ	งบประมาณ (บาท)	จำนวนโครงการ	งบประมาณ (บาท)	จำนวนโครงการ	งบประมาณ (บาท)	จำนวนโครงการ	งบประมาณ (บาท)	จำนวนโครงการ	งบประมาณ (บาท)
รวม	๒๓	๑,๙๕๕,๐๐๐	๒๓	๑,๙๕๕,๐๐๐	๒๓	๑,๙๕๕,๐๐๐	๒๓	๑,๙๕๕,๐๐๐	๒๓	๑,๙๕๕,๐๐๐	๑๑๕	๙,๙๗๕,๐๐๐
๕) ยุทธศาสตร์การพัฒนาด้านการบริหารจัดการ และการอนุรักษ์ทรัพยากรธรรมชาติและสิ่งแวดล้อม												
๕.๑ แผนงานบริหารงานทั่วไป	๓	๑๑๐,๐๐๐	๓	๑๑๐,๐๐๐	๓	๑๑๐,๐๐๐	๓	๑๑๐,๐๐๐	๓	๑๑๐,๐๐๐	๑๕	๕๕๐,๐๐๐
๕.๒ แผนงานสาธารณสุข	๒	๑๐๐,๐๐๐	๒	๑๐๐,๐๐๐	๒	๑๐๐,๐๐๐	๒	๑๐๐,๐๐๐	๒	๑๐๐,๐๐๐	๑๐	๕๐๐,๐๐๐
รวม	๕	๒๑๐,๐๐๐	๕	๒๑๐,๐๐๐	๕	๒๑๐,๐๐๐	๕	๒๑๐,๐๐๐	๕	๒๑๐,๐๐๐	๒๕	๑,๐๕๐,๐๐๐
๖) ยุทธศาสตร์การพัฒนาด้านการพัฒนา ศิลปวัฒนธรรม จารีตประเพณี และภูมิปัญญาท้องถิ่น												
๖.๑ แผนงานบริหารงานทั่วไป	๒	๑๒๐,๐๐๐	๒	๑๒๐,๐๐๐	๒	๑๒๐,๐๐๐	๒	๑๒๐,๐๐๐	๒	๑๒๐,๐๐๐	๑๐	๖๐๐,๐๐๐
๖.๒ แผนงานการศึกษา วัฒนธรรม และ นันทนาการ	๑๒	๑,๔๙๐,๐๐๐	๑๒	๑,๔๙๐,๐๐๐	๑๒	๑,๔๙๐,๐๐๐	๑๒	๑,๔๙๐,๐๐๐	๑๒	๑,๔๙๐,๐๐๐	๖๐	๗,๔๕๐,๐๐๐
รวม	๑๔	๑,๖๑๐,๐๐๐	๑๔	๑,๖๑๐,๐๐๐	๑๔	๑,๖๑๐,๐๐๐	๑๔	๑,๖๑๐,๐๐๐	๑๔	๑,๖๑๐,๐๐๐	๗๐	๘,๐๕๐,๐๐๐
๗) ยุทธศาสตร์การพัฒนาด้านระบบการบริหารจัดการที่ดี												
๗.๑ แผนงานบริหารงานทั่วไป	๗	๙๕๕,๐๐๐	๗	๙๕๕,๐๐๐	๗	๙๕๕,๐๐๐	๗	๙๕๕,๐๐๐	๗	๙๕๕,๐๐๐	๓๕	๔,๙๒๕,๐๐๐
๗.๒ แผนงานสาธารณสุข	๑	๔๐,๐๐๐	๑	๔๐,๐๐๐	๑	๔๐,๐๐๐	๑	๔๐,๐๐๐	๑	๔๐,๐๐๐	๕	๒๐๐,๐๐๐
รวม	๘	๑,๐๒๕,๐๐๐	๘	๑,๐๒๕,๐๐๐	๘	๑,๐๒๕,๐๐๐	๘	๑,๐๒๕,๐๐๐	๘	๑,๐๒๕,๐๐๐	๔๐	๕,๑๒๕,๐๐๐
รวมทั้งสิ้น	๓๐๓	๒,๑๓๑,๔๐๓,๓๐๐	๓๐๓	๒,๑๓๑,๔๐๓,๓๐๐	๓๐๓	๒,๑๓๑,๔๐๓,๓๐๐	๓๐๓	๒,๑๓๑,๔๐๓,๓๐๐	๓๐๓	๒,๑๓๑,๔๐๓,๓๐๐	๑,๕๑๕	๑,๐๖๗,๐๑๖,๕๐๐

๒. บัญชีโครงการพัฒนาท้องถิ่น

รายละเอียดโครงการพัฒนา
แผนพัฒนาท้องถิ่น (พ.ศ. ๒๕๖๖ - ๒๕๗๐)
เทศบาลตำบลศรีสำราญ อำเภอพรเจตุย จังหวัดบึงกาฬ

- ก. ยุทธศาสตร์จังหวัด ที่ ๒ พัฒนาโครงสร้างพื้นฐานและเพิ่มขีดความสามารถในการแข่งขันด้านการค้าและการลงทุน
ข. ยุทธศาสตร์การพัฒนาของ อปท. ในเขตจังหวัด ที่ ๑ การพัฒนาด้านโครงสร้างพื้นฐาน การผังเมือง การส่งเสริมพลังงานทดแทน

๑. ยุทธศาสตร์การพัฒนาด้านโครงสร้างพื้นฐาน

๑.๑ แผนงานเคหะและชุมชน

แบบ ผ. ๐๒

ที่	โครงการ	วัตถุประสงค์	เป้าหมาย (ผลผลิตของโครงการ)	งบประมาณและที่ผ่านมา					ตัวชี้วัด (KPI)	ผลที่คาดว่าจะได้รับ	หน่วยงานที่รับผิดชอบหลัก
				๒๕๖๖ (บาท)	๒๕๖๗ (บาท)	๒๕๖๘ (บาท)	๒๕๖๙ (บาท)	๒๕๗๐ (บาท)			
๑	อุดหนุนการไฟฟ้าส่วนภูมิภาคจังหวัดบึงกาฬ สำหรับโครงการขยายเขตไฟฟ้าพร้อมติดตั้งหม้อแปลง จากหน้าบ้านนายละคร ศรีบุรมย์ ไปโคกโขง หมู่ที่ ๑	เพื่อจ่ายเป็นเงินอุดหนุนให้กับการไฟฟ้าส่วนภูมิภาคจังหวัดบึงกาฬ ในการดำเนินการ	ขยายเขตไฟฟ้าพร้อมติดตั้งหม้อแปลง จากหน้าบ้านนายละคร ศรีบุรมย์ ไปโคกโขง หมู่ที่ ๑	๑,๕๐๐,๐๐๐	๑,๕๐๐,๐๐๐	๑,๕๐๐,๐๐๐	๑,๕๐๐,๐๐๐	๑,๕๐๐,๐๐๐	งบประมาณที่อุดหนุน	ประชาชนได้ใช้ไฟฟ้าอย่างทั่วถึง	กองช่าง
๒	อุดหนุนการไฟฟ้าส่วนภูมิภาคจังหวัดบึงกาฬ สำหรับโครงการขยายเขตไฟฟ้าจากบ้านนายละคร ไปบ้านนายวิชัย หมู่ที่ ๖	เพื่อจ่ายเป็นเงินอุดหนุนให้กับการไฟฟ้าส่วนภูมิภาคจังหวัดบึงกาฬ ในการดำเนินการ	ขยายเขตไฟฟ้าจากบ้านนายละคร ไปบ้านนายวิชัย แสงกล้าหมู่ที่ ๖	๔๕๖,๐๐๐	๔๕๖,๐๐๐	๔๕๖,๐๐๐	๔๕๖,๐๐๐	๔๕๖,๐๐๐	งบประมาณที่อุดหนุน	ประชาชนได้ใช้ไฟฟ้าอย่างทั่วถึง	กองช่าง

๒. บัญชีโครงการพัฒนาท้องถิ่น

รายละเอียดโครงการพัฒนา

แผนพัฒนาท้องถิ่น (พ.ศ. ๒๕๖๖ - ๒๕๗๐)

เทศบาลตำบลศรีสำราญ อำเภอพรเจริญ จังหวัดบึงกาฬ

- ก. ยุทธศาสตร์จังหวัด ที่ ๒ พัฒนาโครงสร้างพื้นฐานและเพิ่มขีดความสามารถในการแข่งขันด้านการค้าและการลงทุน
 ข. ยุทธศาสตร์การพัฒนาของ อปท. ในเขตจังหวัด ที่ ๑ การพัฒนาด้านโครงสร้างพื้นฐาน การผังเมือง การบริหารจัดการน้ำ และส่งเสริมพลังงานทดแทน

๑. ยุทธศาสตร์การพัฒนาด้านโครงสร้างพื้นฐาน

๑.๑ แผนงานถนนและชุมชน

แบบ ผ. ๐๒

ที่	โครงการ	วัตถุประสงค์	เป้าหมาย (ผลผลิตของโครงการ)	งบประมาณและที่ผ่านมา					ตัวชี้วัด (KPI)	ผลที่คาดว่าจะได้รับ	หน่วยงานที่รับผิดชอบหลัก
				๒๕๖๖ (บาท)	๒๕๖๗ (บาท)	๒๕๖๘ (บาท)	๒๕๖๙ (บาท)	๒๕๗๐ (บาท)			
๓	อุดหนุนการไฟฟ้าส่วนภูมิภาคจังหวัดบึงกาฬ สำหรับโครงการขยายเขตไฟฟ้าเพื่อโครงการเกษตร หมู่ที่ ๒	เพื่อจ่ายเป็นเงินอุดหนุนให้กับการไฟฟ้าส่วนภูมิภาคจังหวัดบึงกาฬ ในการดำเนินการ	ขยายเขตไฟฟ้าเพื่อโครงการเกษตร หมู่ที่ ๒	๑,๐๐๐,๐๐๐	๑,๐๐๐,๐๐๐	๑,๐๐๐,๐๐๐	๑,๐๐๐,๐๐๐	๑,๐๐๐,๐๐๐	งบประมาณที่อุดหนุน	ประชาชนได้ใช้ไฟฟ้าอย่างทั่วถึง	กองช่าง
๔	อุดหนุนการไฟฟ้าส่วนภูมิภาคจังหวัดบึงกาฬ สำหรับโครงการขยายเขตไฟฟ้าเพื่อโครงการเกษตร นานายสำเรียง นนทวงค์ ถึงหน้าบ้าน นายวงเดือน พิมรรณ์ หมู่ที่ ๒	เพื่อจ่ายเป็นเงินอุดหนุนให้กับการไฟฟ้าส่วนภูมิภาคจังหวัดบึงกาฬ ในการดำเนินการ	๔. โครงการขยายเขตไฟฟ้าเพื่อโครงการเกษตรจาก นานายสำเรียง นนทวงค์ ถึงหน้าบ้าน นายวงเดือน พิมรรณ์ หมู่ที่ ๒	๕๐๐,๐๐๐	๕๐๐,๐๐๐	๕๐๐,๐๐๐	๕๐๐,๐๐๐	๕๐๐,๐๐๐	งบประมาณที่อุดหนุน	ประชาชนได้ใช้ไฟฟ้าอย่างทั่วถึง	กองช่าง

๒. บัญชีโครงการพัฒนาท้องถิ่น

รายละเอียดโครงการพัฒนา

แผนพัฒนาท้องถิ่น (พ.ศ. ๒๕๖๖ - ๒๕๗๐)

เทศบาลตำบลศรีสำราญ อำเภอพรเจตุย จังหวัดบึงกาฬ

- ก. ยุทธศาสตร์จังหวัด ที่ ๒ พัฒนาโครงสร้างพื้นฐานและเพิ่มขีดความสามารถในการแข่งขันด้านการค้าและการลงทุน
 ข. ยุทธศาสตร์การพัฒนาของ อปท. ในเขตจังหวัด ที่ ๑ การพัฒนาด้านโครงสร้างพื้นฐาน การผังเมือง การส่งเสริมพลังงานทดแทน

๑. ยุทธศาสตร์การพัฒนาด้านโครงสร้างพื้นฐาน

๑.๑ แผนงานและชุมชน

แบบ ผ. ๐๒

ที่	โครงการ	วัตถุประสงค์	เป้าหมาย (ผลผลิตของโครงการ)	งบประมาณและที่ผ่านมา					ตัวชี้วัด (KPI)	ผลที่คาดว่าจะได้รับ	หน่วยงานที่รับผิดชอบหลัก
				๒๕๖๖ (บาท)	๒๕๖๗ (บาท)	๒๕๖๘ (บาท)	๒๕๖๙ (บาท)	๒๕๗๐ (บาท)			
๕	อุดหนุนการไฟฟ้าส่วนภูมิภาคจังหวัดบึงกาฬ สำหรับโครงการขยายเขตไฟฟ้าเพื่อโครงการเกษตร ถนน โนนสว่าง-บะหนองไร่ หมู่ที่ ๔	เพื่อจ่ายเป็นเงินอุดหนุนให้กับการไฟฟ้าส่วนภูมิภาคจังหวัดบึงกาฬ ในการดำเนินการ	ขยายเขตไฟฟ้าเพื่อโครงการเกษตร ถนน โนนสว่าง-บะหนองไร่ หมู่ที่ ๔	๕๐๐,๐๐๐	๕๐๐,๐๐๐	๕๐๐,๐๐๐	๕๐๐,๐๐๐	๕๐๐,๐๐๐	งบประมาณที่อุดหนุน	ประชาชนได้ใช้ไฟฟ้าอย่างทั่วถึง	กองช่าง
๖	อุดหนุนการไฟฟ้าส่วนภูมิภาคจังหวัดบึงกาฬ สำหรับโครงการขยายเขตไฟฟ้าจากบ้านนายสงกรานต์ ทองกรอบ-โคกป่ากั้ง หมู่ที่ ๔	เพื่อจ่ายเป็นเงินอุดหนุนให้กับการไฟฟ้าส่วนภูมิภาคจังหวัดบึงกาฬ ในการดำเนินการ	ขยายเขตไฟฟ้าจากบ้านนายสงกรานต์ ทองกรอบ-โคกป่ากั้ง หมู่ที่ ๔	๒๐๐,๐๐๐	๒๐๐,๐๐๐	๒๐๐,๐๐๐	๒๐๐,๐๐๐	๒๐๐,๐๐๐	งบประมาณที่อุดหนุน	ประชาชนได้ใช้ไฟฟ้าอย่างทั่วถึง	กองช่าง

๒. บัญชีโครงการพัฒนาท้องถิ่น

รายละเอียดโครงการพัฒนา

แผนพัฒนาท้องถิ่น (พ.ศ. ๒๕๖๖ - ๒๕๗๐)

เทศบาลตำบลศรีสำราญ อำเภอพรเจริญ จังหวัดบึงกาฬ

- ก. ยุทธศาสตร์จังหวัด ที่ ๒ พัฒนาโครงสร้างพื้นฐานและเพิ่มขีดความสามารถในการแข่งขันด้านการค้าและการลงทุน
- ข. ยุทธศาสตร์การพัฒนาของ อปท. ในเขตจังหวัด ที่ ๑ การพัฒนาด้านโครงสร้างพื้นฐาน การผังเมือง การบริหารจัดการน้ำ และส่งเสริมพลังงานทดแทน

๑. ยุทธศาสตร์การพัฒนาฐานโครงสร้างพื้นฐาน

๑.๑ แผนงานเคหะและชุมชน

แบบ ผ. ๐๒

ที่	โครงการ	วัตถุประสงค์	เป้าหมาย (ผลผลิตของโครงการ)	งบประมาณและที่ผ่านมา					ตัวชี้วัด (KPI)	ผลที่คาดว่าจะได้รับ	หน่วยงานที่รับผิดชอบหลัก
				๒๕๖๖ (บาท)	๒๕๖๗ (บาท)	๒๕๖๘ (บาท)	๒๕๖๙ (บาท)	๒๕๗๐ (บาท)			
๗	อุดหนุนการไฟฟ้าส่วนภูมิภาคจังหวัดบึงกาฬ สำหรับโครงการขยายเขตไฟฟ้า จากหน้าเทศบาล-สามแยกบ้านนาค้า	เพื่อจ่ายเป็นเงินอุดหนุนให้กับการไฟฟ้าส่วนภูมิภาคจังหวัดบึงกาฬ ในการดำเนินการ	ขยายเขตไฟฟ้า จากหน้าเทศบาล-สามแยกบ้านนาค้า	๒๐๐,๐๐๐	๒๐๐,๐๐๐	๒๐๐,๐๐๐	๒๐๐,๐๐๐	๒๐๐,๐๐๐	งบประมาณที่อุดหนุน	ประชาชนได้ใช้ไฟฟ้าอย่างทั่วถึง	กองช่าง
๘	อุดหนุนการไฟฟ้าส่วนภูมิภาคจังหวัดบึงกาฬ สำหรับโครงการขยายเขตไฟฟ้า รอบเขตเทศบาล หมู่ที่ ๔	เพื่อจ่ายเป็นเงินอุดหนุนให้กับการไฟฟ้าส่วนภูมิภาคจังหวัดบึงกาฬ ในการดำเนินการ	ขยายเขตไฟฟ้า รอบเขตเทศบาล หมู่ที่ ๔	๒๐๐,๐๐๐	๒๐๐,๐๐๐	๒๐๐,๐๐๐	๒๐๐,๐๐๐	๒๐๐,๐๐๐	งบประมาณที่อุดหนุน	ประชาชนได้ใช้ไฟฟ้าอย่างทั่วถึง	กองช่าง
๙	อุดหนุนการไฟฟ้าส่วนภูมิภาคจังหวัดบึงกาฬ สำหรับโครงการขยายเขตไฟฟ้า ถนนโนนสว่าง ห้วยบอน - ปลูกข้าว หมู่ที่ ๔	เพื่อจ่ายเป็นเงินอุดหนุนให้กับการไฟฟ้าส่วนภูมิภาคจังหวัดบึงกาฬ ในการดำเนินการ	ขยายเขตไฟฟ้า ถนนโนนสว่าง ห้วยบอน - ปลูกข้าว หมู่ที่ ๔	๕๐๐,๐๐๐	๕๐๐,๐๐๐	๕๐๐,๐๐๐	๕๐๐,๐๐๐	๕๐๐,๐๐๐	งบประมาณที่อุดหนุน	ประชาชนได้ใช้ไฟฟ้าอย่างทั่วถึง	กองช่าง

๒. บัญชีโครงการพัฒนาท้องถิ่น

รายละเอียดโครงการพัฒนา

แผนพัฒนาท้องถิ่น (พ.ศ. ๒๕๖๖ - ๒๕๗๐)

เทศบาลตำบลศรีสำราญ อำเภอพรเจริญ จังหวัดบึงกาฬ

- ก. ยุทธศาสตร์จังหวัด ที่ ๒ พัฒนาโครงสร้างพื้นฐานและเพิ่มขีดความสามารถในการแข่งขันด้านการค้าและการลงทุน
 ข. ยุทธศาสตร์การพัฒนาของ อปท. ในเขตจังหวัด ที่ ๑ การพัฒนาด้านโครงสร้างพื้นฐาน การผังเมือง การบริหารจัดการน้ำ และส่งเสริมพลังงานทดแทน

๑. ยุทธศาสตร์การพัฒนาด้านโครงสร้างพื้นฐาน

๑.๑ แผนงานถนนและชุมชน

แบบ ผ. ๐๒

ที่	โครงการ	วัตถุประสงค์	เป้าหมาย (ผลผลิตของโครงการ)	งบประมาณและที่ผ่านมา					ตัวชี้วัด (KPI)	ผลที่คาดว่าจะได้รับ	หน่วยงานที่ รับผิดชอบ หลัก
				๒๕๖๖ (บาท)	๒๕๖๗ (บาท)	๒๕๖๘ (บาท)	๒๕๖๙ (บาท)	๒๕๗๐ (บาท)			
๑๐	อุดหนุนการไฟฟ้าส่วนภูมิภาคจังหวัดบึงกาฬ สำหรับโครงการขยายไฟฟ้าภายในเขตตำบลศรีสำราญ	เพื่อจ่ายเป็นเงินอุดหนุนให้กับการไฟฟ้าส่วนภูมิภาคจังหวัดบึงกาฬ ในการดำเนินการ	ขยายไฟฟ้าภายในเขตตำบลศรีสำราญ	๑,๐๐๐,๐๐๐	๑,๐๐๐,๐๐๐	๑,๐๐๐,๐๐๐	๑,๐๐๐,๐๐๐	๑,๐๐๐,๐๐๐	งบประมาณที่อุดหนุน	ประชาชนได้ใช้ไฟฟ้าอย่างทั่วถึง	กองช่าง
๑๑	อุดหนุนการไฟฟ้าส่วนภูมิภาคจังหวัดบึงกาฬ สำหรับโครงการขยายไฟฟ้า จากวัดป่าแดงเทพนิมิต ถึงนาบึงกอก จังหวัดบึงกาฬ ในนิมิต ถึงนา นายกอก จังหวัดบึงกาฬ ๕	เพื่อจ่ายเป็นเงินอุดหนุนให้กับการไฟฟ้าส่วนภูมิภาคจังหวัดบึงกาฬ ในการดำเนินการ	ขยายเขตไฟฟ้า จากวัดป่าแดงเทพนิมิต ถึงนาบึงกอก จังหวัดบึงกาฬ ๕	๗,๐๐๐,๐๐๐	๗,๐๐๐,๐๐๐	๗,๐๐๐,๐๐๐	๗,๐๐๐,๐๐๐	๗,๐๐๐,๐๐๐	งบประมาณที่อุดหนุน	ประชาชนได้ใช้ไฟฟ้าอย่างทั่วถึง	กองช่าง

๒. บัญชีโครงการพัฒนาท้องถิ่น

รายละเอียดโครงการพัฒนา

แผนพัฒนาท้องถิ่น (พ.ศ. ๒๕๖๖ - ๒๕๗๐)

เทศบาลตำบลศรีสำราญ อำเภอพรเจริญ จังหวัดบึงกาฬ

ก. ยุทธศาสตร์จังหวัด ที่ ๒ พัฒนาโครงสร้างพื้นฐานและเพิ่มขีดความสามารถในการแข่งขันด้านการค้าและการลงทุน

ข. ยุทธศาสตร์การพัฒนาของ อปท. ในเขตจังหวัด ที่ ๑ การพัฒนาด้านโครงสร้างพื้นฐาน การผังเมือง การบริหารจัดการน้ำ และส่งเสริมพลังงานทดแทน

๑. ยุทธศาสตร์การพัฒนาด้านโครงสร้างพื้นฐาน

๑.๑ แผนงานและชุมชน

แบบ ผ. ๐๒

ที่	โครงการ	วัตถุประสงค์	เป้าหมาย (ผลผลิตของโครงการ)	งบประมาณและที่ผ่านมา					ตัวชี้วัด (KPI)	ผลที่คาดว่าจะได้รับ	หน่วยงานที่รับผิดชอบหลัก
				๒๕๖๖ (บาท)	๒๕๖๗ (บาท)	๒๕๖๘ (บาท)	๒๕๖๙ (บาท)	๒๕๗๐ (บาท)			
๑๒	อุดหนุนการไฟฟ้าส่วนภูมิภาคจังหวัดบึงกาฬ สำหรับโครงการขยายเขตไฟฟ้าจากวัดป่าแต่เทพนิมิต ตั้งแต่เทพนิมิต ถึงคึมภูฟ้า จังหวัดบึงกาฬ ใน การดำเนินการ	เพื่อจ่ายเป็นเงินอุดหนุนให้กับการไฟฟ้าส่วนภูมิภาคจังหวัดบึงกาฬ ในการดำเนินการ	ขยายเขตไฟฟ้าจากวัดป่าแต่เทพนิมิต ถึงคึมภูฟ้า ตำบลศรีชมภู หมู่ที่ ๕	๙๑๒,๐๐๐	๙๑๒,๐๐๐	๙๑๒,๐๐๐	๙๑๒,๐๐๐	๙๑๒,๐๐๐	๙๑๒,๐๐๐	ประชาชนได้ใช้ไฟฟ้าอย่างทั่วถึง	กองช่าง
๑๓	อุดหนุนการไฟฟ้าส่วนภูมิภาคจังหวัดบึงกาฬ สำหรับโครงการขยายเขตไฟฟ้าไปสวนยาง นายสุวรรณ สมแก้ว (หลังผ่ายห้วยข้าวเม่า) หมู่ที่ ๕	เพื่อจ่ายเป็นเงินอุดหนุนให้กับการไฟฟ้าส่วนภูมิภาคจังหวัดบึงกาฬ ในการดำเนินการ	ขยายเขตไฟฟ้าไปสวนยาง นายสุวรรณ สมแก้ว (หลังผ่ายห้วยข้าวเม่า) หมู่ที่ ๕	๑,๐๐๐,๐๐๐	๑,๐๐๐,๐๐๐	๑,๐๐๐,๐๐๐	๑,๐๐๐,๐๐๐	๑,๐๐๐,๐๐๐	๑,๐๐๐,๐๐๐	ประชาชนได้ใช้ไฟฟ้าอย่างทั่วถึง	กองช่าง

๒. บัญชีโครงการพัฒนาท้องถิ่น

รายละเอียดโครงการพัฒนา

แผนพัฒนาท้องถิ่น (พ.ศ. ๒๕๖๖ - ๒๕๗๐)

เทศบาลตำบลศรีสำราญ อำเภอพรหมเจริญ จังหวัดบึงกาฬ

- ก. ยุทธศาสตร์จังหวัด ที่ ๒ พัฒนาโครงสร้างพื้นฐานและเพิ่มขีดความสามารถในการแข่งขันด้านการค้าและการลงทุน
 ข. ยุทธศาสตร์การพัฒนาของ อปท. ในเขตจังหวัด ที่ ๑ การพัฒนาด้านโครงสร้างพื้นฐาน การผังเมือง การส่งเสริมพลังงานทดแทน

๑. ยุทธศาสตร์การพัฒนาด้านโครงสร้างพื้นฐาน

๑.๑ แผนงานเคหะและชุมชน

แบบ ผ. ๐๒

ที่	โครงการ	วัตถุประสงค์	เป้าหมาย (ผลผลิตของโครงการ)	งบประมาณและที่ผ่านมา					ตัวชี้วัด (KPI)	ผลที่คาดว่าจะได้รับ	หน่วยงานที่รับผิดชอบหลัก
				๒๕๖๖ (บาท)	๒๕๖๗ (บาท)	๒๕๖๘ (บาท)	๒๕๖๙ (บาท)	๒๕๗๐ (บาท)			
๑๔	อุดหนุนการไฟฟ้าส่วนภูมิภาคจังหวัดบึงกาฬ สำหรับโครงการขยายเขตไฟฟ้าจากบ้านนายพลอย ถึงสวนยางพารา นายทวีชัย บำรุงภักดี หมู่ที่ ๕	เพื่อจ่ายเป็นเงินอุดหนุนให้กับการไฟฟ้าส่วนภูมิภาคจังหวัดบึงกาฬ ในการดำเนินการ	ขยายเขตไฟฟ้าจากบ้านนายพลอย สุพรรณโมภักดีสวนยางนายทวีชัย บำรุงภักดี หมู่ที่ ๕	๓๐๐,๐๐๐	๓๐๐,๐๐๐	๓๐๐,๐๐๐	๓๐๐,๐๐๐	๓๐๐,๐๐๐	งบประมาณที่อุดหนุน	ประชาชนได้ใช้ไฟฟ้าอย่างทั่วถึง	กองช่าง
๑๕	อุดหนุนการไฟฟ้าส่วนภูมิภาคจังหวัดบึงกาฬ สำหรับโครงการขยายเขตไฟฟ้าจากสวนยางวิสุทธิ มารมถึงหัวจรดสุข หมู่ที่ ๕	เพื่อจ่ายเป็นเงินอุดหนุนให้กับการไฟฟ้าส่วนภูมิภาคจังหวัดบึงกาฬ ในการดำเนินการ	ขยายเขตไฟฟ้าจากสวนยางนายวิสุทธิ มารมถึงสะพานหัวจรดสุข หมู่ที่ ๕	๓๐๐,๐๐๐	๓๐๐,๐๐๐	๓๐๐,๐๐๐	๓๐๐,๐๐๐	๓๐๐,๐๐๐	งบประมาณที่อุดหนุน	ประชาชนได้ใช้ไฟฟ้าอย่างทั่วถึง	กองช่าง

๒. บัญชีโครงการพัฒนาท้องถิ่น

รายละเอียดโครงการพัฒนา

แผนพัฒนาท้องถิ่น (พ.ศ. ๒๕๖๖ - ๒๕๗๐)

เทศบาลตำบลศรีสำราญ อำเภอพรเจตุย จังหวัดบึงกาฬ

- ก. ยุทธศาสตร์จังหวัด ที่ ๒ พัฒนาโครงสร้างพื้นฐานและเพิ่มขีดความสามารถในการแข่งขันด้านการค้าและการลงทุน
 ข. ยุทธศาสตร์การพัฒนาของ อปท. ในเขตจังหวัด ที่ ๑ การพัฒนาด้านโครงสร้างพื้นฐาน การผังเมือง การบริหารจัดการน้ำ และส่งเสริมพลังงานทดแทน

๑. ยุทธศาสตร์การพัฒนาด้านโครงสร้างพื้นฐาน

๑.๑ แผนงานและชุมชน

แบบ ผ. ๐๒

ที่	โครงการ	วัตถุประสงค์	เป้าหมาย (ผลผลิตของโครงการ)	งบประมาณและที่ผ่านมา					ตัวชี้วัด (KPI)	ผลที่คาดว่าจะได้รับ	หน่วยงานที่ รับผิดชอบ หลัก	
				๒๕๖๖ (บาท)	๒๕๖๗ (บาท)	๒๕๖๘ (บาท)	๒๕๖๙ (บาท)	๒๕๗๐ (บาท)				
๑๖	อุดหนุนการไฟฟ้าส่วนภูมิภาคจังหวัดบึงกาฬ สำหรับโครงการขยายเขตไฟฟ้าจากบ้านนายนิยม วรณสา ไปถึงบ้าน นายสมัย แสงกล้า หมู่ที่ ๖	เพื่อจ่ายเป็นเงินอุดหนุนให้กับการไฟฟ้าส่วนภูมิภาคจังหวัดบึงกาฬในการดำเนินการ	ขยายเขตไฟฟ้าจากบ้านนายนิยม วรณสา ไปถึงบ้าน นายสมัย แสงกล้า หมู่ที่ ๖	๒๒๘,๐๐๐	๒๒๘,๐๐๐	๒๒๘,๐๐๐	๒๒๘,๐๐๐	๒๒๘,๐๐๐	๒๒๘,๐๐๐	งบประมาณที่อุดหนุน	ประชาชนได้ใช้ไฟฟ้าอย่างทั่วถึง	กองช่าง
๑๗	อุดหนุนการไฟฟ้าส่วนภูมิภาคจังหวัดบึงกาฬ สำหรับโครงการขยายเขตไฟฟ้าจากนายก่อ จันทร์ชัย-นางนงหนู เจียม แสนคำ ถึง ลำห้วย บอน หมู่ที่ ๕	เพื่อจ่ายเป็นเงินอุดหนุนให้กับการไฟฟ้าส่วนภูมิภาคจังหวัดบึงกาฬในการดำเนินการ	ขยายเขตไฟฟ้าจากนายก่อ จันทร์ชัย-นางนงหนูเจียม แสนคำ ถึง ลำห้วยบอน หมู่ที่ ๕	๕๐๐,๐๐๐	๕๐๐,๐๐๐	๕๐๐,๐๐๐	๕๐๐,๐๐๐	๕๐๐,๐๐๐	๕๐๐,๐๐๐	งบประมาณที่อุดหนุน	ประชาชนได้ใช้ไฟฟ้าอย่างทั่วถึง	กองช่าง

๒. บัญชีโครงการพัฒนาท้องถิ่น

รายละเอียดโครงการพัฒนา

แผนพัฒนาท้องถิ่น (พ.ศ. ๒๕๖๖ - ๒๕๗๐)

เทศบาลตำบลศรีสำราญ อำเภอพรเจริญ จังหวัดบึงกาฬ

- ก. ยุทธศาสตร์จังหวัด ที่ ๒ พัฒนาโครงสร้างพื้นฐานและเพิ่มขีดความสามารถในการแข่งขันด้านการค้าและการลงทุน
 ข. ยุทธศาสตร์การพัฒนาของ อปท. ในเขตจังหวัด ที่ ๑ การพัฒนาด้านโครงสร้างพื้นฐาน การผังเมือง การบริหารจัดการน้ำ และส่งเสริมพลังงานทดแทน

๑. ยุทธศาสตร์การพัฒนาด้านโครงสร้างพื้นฐาน

๑.๑ แผนงานและชุมชน

แบบ ผ. ๐๒

ที่	โครงการ	วัตถุประสงค์	เป้าหมาย (ผลผลิตของโครงการ)	งบประมาณและที่ผ่านมา					ตัวชี้วัด (KPI)	ผลที่คาดว่าจะได้รับ	หน่วยงานที่รับผิดชอบหลัก
				๒๕๖๖ (บาท)	๒๕๖๗ (บาท)	๒๕๖๘ (บาท)	๒๕๖๙ (บาท)	๒๕๗๐ (บาท)			
๑๘	อุดหนุนการไฟฟ้าส่วนภูมิภาคจังหวัดบึงกาฬ สำหรับโครงการขยายเขตไฟฟ้าจากสวนยางนาย กิตติศักดิ์ โสภณมงคล ถึงห้วยโป่ง หมู่ที่ ๖	เพื่อจ่ายเป็นเงินอุดหนุนให้กับการไฟฟ้าส่วนภูมิภาคจังหวัดบึงกาฬ ในการดำเนินการ	ขยายเขตไฟฟ้าจากสวนยางนาย กิตติศักดิ์ โสภณมงคล ถึงห้วยโป่ง หมู่ที่ ๖	๕๐๐,๐๐๐	๕๐๐,๐๐๐	๕๐๐,๐๐๐	๕๐๐,๐๐๐	๕๐๐,๐๐๐	งบประมาณที่อุดหนุน	ประชาชนได้ใช้ไฟฟ้าอย่างทั่วถึง	กองช่าง
๑๙	อุดหนุนการไฟฟ้าส่วนภูมิภาคจังหวัดบึงกาฬ สำหรับโครงการขยายเขตไฟฟ้า จากบ้านนายฉลอง สีแดง ถึง นานายบัวพัน นิระปะกะ หมู่ที่ ๖	เพื่อจ่ายเป็นเงินอุดหนุนให้กับการไฟฟ้าส่วนภูมิภาคจังหวัดบึงกาฬ ในการดำเนินการ	ขยายเขตไฟฟ้า จากบ้านนายฉลอง สีแดง ถึง นานายบัวพัน นิระปะกะ หมู่ที่ ๖	๕๐๐,๐๐๐	๕๐๐,๐๐๐	๕๐๐,๐๐๐	๕๐๐,๐๐๐	๕๐๐,๐๐๐	งบประมาณที่อุดหนุน	ประชาชนได้ใช้ไฟฟ้าอย่างทั่วถึง	กองช่าง

๒. บัญชีโครงการพัฒนาท้องถิ่น

รายละเอียดโครงการพัฒนา

แผนพัฒนาท้องถิ่น (พ.ศ. ๒๕๖๖ - ๒๕๗๐)

เทศบาลตำบลศรีสำราญ อำเภอพรหมเจริญ จังหวัดบึงกาฬ

- ก. ยุทธศาสตร์จังหวัด ที่ ๒ พัฒนาโครงสร้างพื้นฐานและเพิ่มขีดความสามารถในการแข่งขันด้านการค้าและการลงทุน
 ข. ยุทธศาสตร์การพัฒนาของ อปท. ในเขตจังหวัด ที่ ๑ การพัฒนาด้านโครงสร้างพื้นฐาน การผังเมือง การบริหารจัดการน้ำ และส่งเสริมพลังงานทดแทน

๑. ยุทธศาสตร์การพัฒนาด้านโครงสร้างพื้นฐาน

๑.๑ แผนงานถนนและชุมชน

แบบ ผ. ๐๒

ที่	โครงการ	วัตถุประสงค์	เป้าหมาย (ผลผลิตของโครงการ)	งบประมาณและที่ผ่านมา					ตัวชี้วัด (KPI)	ผลที่คาดว่าจะได้รับ	หน่วยงานที่ รับผิดชอบ หลัก	
				๒๕๖๖ (บาท)	๒๕๖๗ (บาท)	๒๕๖๘ (บาท)	๒๕๖๙ (บาท)	๒๕๗๐ (บาท)				
๒๐	อุดหนุนการไฟฟ้าส่วนภูมิภาคจังหวัดบึงกาฬ สำหรับโครงการขยายเขตไฟฟ้าแรงสูงจากหน้าบ้าน นายประสิทธิ์ พวงสวัสดิ์ หมู่ที่ ๗ ถึงบ้านโนนสว่าง หมู่ที่ ๔	เพื่อจ่ายเป็นเงินอุดหนุนให้กับการไฟฟ้าส่วนภูมิภาคจังหวัดบึงกาฬ ในการดำเนินการ	ขยายเขตไฟฟ้าแรงสูงจากหน้าบ้านนายประสิทธิ์ พวงสวัสดิ์ หมู่ที่ ๗ - บ้านโนนสว่างหมู่ที่ ๔	๕๐๐,๐๐๐	๕๐๐,๐๐๐	๕๐๐,๐๐๐	๕๐๐,๐๐๐	๕๐๐,๐๐๐	๕๐๐,๐๐๐	งบประมาณที่ อุดหนุน	ประชาชนได้ใช้ ไฟฟ้าอย่างทั่วถึง	กองช่าง
รวม	๒๐ โครงการ	-	-	๑๗,๗๙๖,๐๐๐	๑๗,๗๙๖,๐๐๐	๑๗,๗๙๖,๐๐๐	๑๗,๗๙๖,๐๐๐	๑๗,๗๙๖,๐๐๐	-	-	-	

๒. บัญชีโครงการพัฒนาท้องถิ่น

รายละเอียดโครงการพัฒนา

แผนพัฒนาท้องถิ่น (พ.ศ. ๒๕๖๖ - ๒๕๗๐)

เทศบาลตำบลศรีสำราญ อำเภอพรหมเจริญ จังหวัดบึงกาฬ

- ก. ยุทธศาสตร์จังหวัด ที่ ๒ พัฒนาโครงสร้างพื้นฐานและเพิ่มขีดความสามารถในการแข่งขันด้านการค้าและการลงทุน
 ข. ยุทธศาสตร์การพัฒนาของ อปท. ในเขตจังหวัด ที่ ๑ การพัฒนาด้านโครงสร้างพื้นฐาน การผังเมือง การบริหารจัดการน้ำ และส่งเสริมพลังงานทดแทน

๑. ยุทธศาสตร์พัฒนาด้านโครงสร้างพื้นฐาน

๑.๒ แผนงานอุตสาหกรรมและการโยธา

แบบ ผ. ๐๒

ที่	โครงการ	วัตถุประสงค์	เป้าหมาย (ผลผลิตของโครงการ)	งบประมาณและที่ผ่านมา					ตัวชี้วัด (KPI)	ผลที่คาดว่าจะได้รับ	หน่วยงานที่ รับผิดชอบ หลัก
				๒๕๖๖ (บาท)	๒๕๖๗ (บาท)	๒๕๖๘ (บาท)	๒๕๖๙ (บาท)	๒๕๗๐ (บาท)			
๑	โครงการติดตั้งไฟฟ้าส่องสว่าง คุ่มบ้านน้อยอีทอน หมู่ที่ ๓	- เพื่อถนนมีแสงสว่างในยามค่ำคืน - ประชาชนมีความปลอดภัยในชีวิตและทรัพย์สิน	ติดตั้งไฟฟ้าส่องสว่าง คุ่มบ้านน้อยอีทอน หมู่ที่ ๓	๒๐๐,๐๐๐	๒๐๐,๐๐๐	๒๐๐,๐๐๐	๒๐๐,๐๐๐	๒๐๐,๐๐๐	มีการติดตั้งไฟฟ้าส่องสว่างไม่น้อยกว่าร้อยละ ๙๐	- ถนนมีแสงสว่าง - ประชาชนมีความปลอดภัยในชีวิตและทรัพย์สิน	กองช่าง
๒	โครงการขยายเขตสายพาดดับไฟส่องสว่างทาง หมู่ที่ ๑	- เพื่อถนนมีแสงสว่างในยามค่ำคืน - ประชาชนมีความปลอดภัยในชีวิตและทรัพย์สิน	ขยายเขตสายพาดดับไฟส่องสว่างทาง หมู่ที่ ๑	๒๐๐,๐๐๐	๒๐๐,๐๐๐	๒๐๐,๐๐๐	๒๐๐,๐๐๐	๒๐๐,๐๐๐	มีการติดตั้งไฟฟ้าส่องสว่างไม่น้อยกว่าร้อยละ ๙๑	- ถนนมีแสงสว่าง - ประชาชนมีความปลอดภัยในชีวิตและทรัพย์สิน	กองช่าง
๓	โครงการขยายเขตสายพาดดับไฟส่องสว่างทาง หมู่ที่ ๒	- เพื่อถนนมีแสงสว่างในยามค่ำคืน - ประชาชนมีความปลอดภัยในชีวิตและทรัพย์สิน	ขยายเขตสายพาดดับไฟส่องสว่างทาง หมู่ที่ ๒	๒๐๐,๐๐๐	๒๐๐,๐๐๐	๒๐๐,๐๐๐	๒๐๐,๐๐๐	๒๐๐,๐๐๐	มีการติดตั้งไฟฟ้าส่องสว่างไม่น้อยกว่าร้อยละ ๙๒	- ถนนมีแสงสว่าง - ประชาชนมีความปลอดภัยในชีวิตและทรัพย์สิน	กองช่าง

๒. บัญชีโครงการพัฒนาท้องถิ่น

รายละเอียดโครงการพัฒนา

แผนพัฒนาท้องถิ่น (พ.ศ. ๒๕๖๖ - ๒๕๗๐)

เทศบาลตำบลศรีสำราญ อำเภอพรหมเจริญ จังหวัดบึงกาฬ

- ก. ยุทธศาสตร์จังหวัดที่ ๒ พัฒนาโครงสร้างพื้นฐานและเพิ่มขีดความสามารถในการแข่งขันด้านการค้าและการลงทุน
 ข. ยุทธศาสตร์การพัฒนาของ อปท. ในเขตจังหวัด ที่ ๑ การพัฒนาฐานโครงสร้างพื้นฐาน การผังเมือง การบริหารจัดการน้ำ และส่งเสริมพลังงานทดแทน

๑. ยุทธศาสตร์การพัฒนาฐานโครงสร้างพื้นฐาน

๑.๒ แผนงานอุตสาหกรรมและการโยธา

แบบ ผ. ๐๒

ที่	โครงการ	วัตถุประสงค์	เป้าหมาย (ผลผลิตของโครงการ)	งบประมาณและที่ผ่านมา					ตัวชี้วัด (KPI)	ผลที่คาดว่าจะได้รับ	หน่วยงานที่ รับผิดชอบ หลัก
				๒๕๖๖ (บาท)	๒๕๖๗ (บาท)	๒๕๖๘ (บาท)	๒๕๖๙ (บาท)	๒๕๗๐ (บาท)			
๔	โครงการขยายเขตสายพาดดับไฟฟ้าส่องสว่างทาง หมู่ที่ ๓	- เพื่อถนนมีแสงสว่างในยามค่ำคืน - ประชาชนมีความปลอดภัยในชีวิตและทรัพย์สิน	ขยายเขตสายพาดดับไฟฟ้าส่องสว่างทาง หมู่ที่ ๓	๒๐๐,๐๐๐	๒๐๐,๐๐๐	๒๐๐,๐๐๐	๒๐๐,๐๐๐	๒๐๐,๐๐๐	มีการติดตั้งไฟส่องสว่างไม่น้อยกว่าร้อยละ ๙๓	- ถนนมีแสงสว่าง - ประชาชนมีความปลอดภัยในชีวิตและทรัพย์สิน	กองช่าง
๕	โครงการขยายเขตสายพาดดับไฟฟ้าส่องสว่างทาง หมู่ที่ ๔	- เพื่อถนนมีแสงสว่างในยามค่ำคืน - ประชาชนมีความปลอดภัยในชีวิตและทรัพย์สิน	ขยายเขตสายพาดดับไฟฟ้าส่องสว่างทาง หมู่ที่ ๔	๒๐๐,๐๐๐	๒๐๐,๐๐๐	๒๐๐,๐๐๐	๒๐๐,๐๐๐	๒๐๐,๐๐๐	มีการติดตั้งไฟส่องสว่างไม่น้อยกว่าร้อยละ ๙๔	- ถนนมีแสงสว่าง - ประชาชนมีความปลอดภัยในชีวิตและทรัพย์สิน	กองช่าง
๖	โครงการขยายเขตสายพาดดับไฟฟ้าส่องสว่างทาง หมู่ที่ ๕	- เพื่อถนนมีแสงสว่างในยามค่ำคืน - ประชาชนมีความปลอดภัยในชีวิตและทรัพย์สิน	ขยายเขตสายพาดดับไฟฟ้าส่องสว่างทาง หมู่ที่ ๕	๒๐๐,๐๐๐	๒๐๐,๐๐๐	๒๐๐,๐๐๐	๒๐๐,๐๐๐	๒๐๐,๐๐๐	มีการติดตั้งไฟส่องสว่างไม่น้อยกว่าร้อยละ ๙๕	- ถนนมีแสงสว่าง - ประชาชนมีความปลอดภัยในชีวิตและทรัพย์สิน	กองช่าง

๒. บัญชีโครงการพัฒนาท้องถิ่น

รายละเอียดโครงการพัฒนา

แผนพัฒนาท้องถิ่น (พ.ศ. ๒๕๖๖ - ๒๕๗๐)

เทศบาลตำบลศรีสำราญ อำเภอพรหมเจริญ จังหวัดบึงกาฬ

- ก. ยุทธศาสตร์จังหวัด ที่ ๒ พัฒนาโครงสร้างพื้นฐานและเพิ่มขีดความสามารถในการแข่งขันด้านการค้าและการลงทุน
 ข. ยุทธศาสตร์การพัฒนาของ อปท. ในเขตจังหวัด ที่ ๑ การพัฒนาฐานโครงสร้างพื้นฐาน การผังเมือง การบริหารจัดการน้ำ และส่งเสริมพลังงานทดแทน

๑. ยุทธศาสตร์การพัฒนาฐานโครงสร้างพื้นฐาน

๑.๒ แผนงานอุตสาหกรรมและการโยธา

แบบ ผ. ๐๒

ที่	โครงการ	วัตถุประสงค์	เป้าหมาย (ผลผลิตของโครงการ)	งบประมาณและที่ผ่านมา					ตัวชี้วัด (KPI)	ผลที่คาดว่าจะได้รับ	หน่วยงานที่ รับผิดชอบ หลัก
				๒๕๖๖ (บาท)	๒๕๖๗ (บาท)	๒๕๖๘ (บาท)	๒๕๖๙ (บาท)	๒๕๗๐ (บาท)			
๗	โครงการขยายเขตสาย พาดดับไฟฟ้าส่องสว่างทาง หมู่ที่ ๖	- เพื่อถนนมีแสง สว่างในยามค่ำคืน - ประชาชนมีความ ปลอดภัยในชีวิต และทรัพย์สิน	ขยายเขตสายพาดดับ ไฟฟ้าส่องสว่างทาง หมู่ที่ ๖	๒๐๐๐๐๐	๒๐๐๐๐๐	๒๐๐๐๐๐	๒๐๐๐๐๐	๒๐๐๐๐๐	มีการติดตั้งไฟส่อง สว่างไม่น้อยกว่า ร้อยละ ๙๖	- ถนนมีแสงสว่าง - ประชาชนมีความ ปลอดภัยในชีวิต และทรัพย์สิน	กองช่าง
๘	โครงการขยายเขตสาย พาดดับไฟฟ้าส่องสว่างทาง หมู่ที่ ๗	- เพื่อถนนมีแสง สว่างในยามค่ำคืน - ประชาชนมีความ ปลอดภัยในชีวิต และทรัพย์สิน	ขยายเขตสายพาดดับ ไฟฟ้าส่องสว่างทาง หมู่ที่ ๗	๒๐๐๐๐๐	๒๐๐๐๐๐	๒๐๐๐๐๐	๒๐๐๐๐๐	๒๐๐๐๐๐	มีการติดตั้งไฟส่อง สว่างไม่น้อยกว่า ร้อยละ ๙๗	- ถนนมีแสงสว่าง - ประชาชนมีความ ปลอดภัยในชีวิต และทรัพย์สิน	กองช่าง
๙	โครงการซ่อมแซมไฟฟ้า ส่องสว่างภายในตำบลศรี สำราญ	- เพื่อถนนมีแสง สว่างในยามค่ำคืน - ประชาชนมีความ ปลอดภัยในชีวิต และทรัพย์สิน	จุดที่มีไฟฟ้าส่องสว่าง ภายในตำบลศรีสำราญ	๒๐๐,๐๐๐	๒๐๐,๐๐๐	๒๐๐,๐๐๐	๒๐๐,๐๐๐	๒๐๐,๐๐๐	ซ่อมแซมไฟฟ้า ส่องสว่างให้ใช้ งานได้ตามปกติ ไม่น้อยกว่าร้อยละ ๙๐	- ถนนมีแสงสว่าง - ประชาชนมีความ ปลอดภัยในชีวิต และทรัพย์สิน	กองช่าง

๒. บัญชีโครงการพัฒนาท้องถิ่น

รายละเอียดโครงการพัฒนา

แผนพัฒนาท้องถิ่น (พ.ศ. ๒๕๖๖ - ๒๕๗๐)

เทศบาลตำบลศรีสำราญ อำเภอพรหมเจริญ จังหวัดบึงกาฬ

- ก. ยุทธศาสตร์จังหวัด ที่ ๒ พัฒนาโครงสร้างพื้นฐานและเพิ่มขีดความสามารถในการแข่งขันด้านการค้าและการลงทุน
 ข. ยุทธศาสตร์การพัฒนาของ อปท. ในเขตจังหวัด ที่ ๑ การพัฒนาฐานโครงสร้างพื้นฐาน การผังเมือง การบริหารจัดการน้ำ และส่งเสริมพลังงานทดแทน

๑. ยุทธศาสตร์การพัฒนาฐานโครงสร้างพื้นฐาน

๑.๒ แผนงานอุตสาหกรรมและการโยธา

แบบ ผ. ๐๒

ที่	โครงการ	วัตถุประสงค์	เป้าหมาย (ผลผลิตของโครงการ)	งบประมาณและที่ผ่านมา				ตัวชี้วัด (KPI)	ผลที่คาดว่าจะได้รับ	หน่วยงานที่ รับผิดชอบ หลัก
				๒๕๖๖ (บาท)	๒๕๖๗ (บาท)	๒๕๖๘ (บาท)	๒๕๖๙ (บาท)			
๑๐	โครงการติดตั้งไฟฟ้าส่องสว่างภายในเขตตำบลศรีสำราญ	เพื่อถนนมีแสงสว่างในยามค่ำคืน ประชาชนมีความปลอดภัยในชีวิตและทรัพย์สิน	ติดตั้งไฟฟ้าส่องสว่างภายในเขตตำบลศรีสำราญ	๑๐๐,๐๐๐	๑๐๐,๐๐๐	๑๐๐,๐๐๐	๑๐๐,๐๐๐	๑๐๐,๐๐๐	มีการติดตั้งไฟฟ้าส่องสว่างภายในเขตตำบลศรีสำราญไม่น้อยกว่าร้อยละ ๙๐	กองช่าง
๑๑	โครงการติดตั้งไฟฟ้าส่องสว่างบริเวณสำนักงานเทศบาลตำบลศรีสำราญ	เพื่อบริเวณภายในสำนักงานมีแสงสว่างในยามค่ำคืน สำนักงานมีความปลอดภัย	ติดตั้งไฟฟ้าส่องสว่างบริเวณสำนักงานเทศบาลตำบลศรีสำราญ	๑๐๐,๐๐๐	๑๐๐,๐๐๐	๑๐๐,๐๐๐	๑๐๐,๐๐๐	๑๐๐,๐๐๐	มีการติดตั้งไฟฟ้าส่องสว่างภายในเขตตำบลศรีสำราญไม่น้อยกว่าร้อยละ ๙๐	กองช่าง

๒. บัญชีโครงการพัฒนาท้องถิ่น

รายละเอียดโครงการพัฒนา

แผนพัฒนาท้องถิ่น (พ.ศ. ๒๕๖๖ - ๒๕๗๐)

เทศบาลตำบลศรีสำราญ อำเภอพรหมเจริญ จังหวัดบึงกาฬ

- ก. ยุทธศาสตร์จังหวัด ที่ ๒ พัฒนาโครงสร้างพื้นฐานและเพิ่มขีดความสามารถในการแข่งขันด้านการค้าและการลงทุน
 ข. ยุทธศาสตร์การพัฒนาของ อปท. ในเขตจังหวัด ที่ ๑ การพัฒนาฐานโครงสร้างพื้นฐาน การผังเมือง การบริหารจัดการน้ำ และส่งเสริมพลังงานทดแทน

๑. ยุทธศาสตร์การพัฒนาฐานโครงสร้างพื้นฐาน

๑.๒ แผนงานอุตสาหกรรมและการโยธา

แบบ ผ. ๐๒

ที่	โครงการ	วัตถุประสงค์	เป้าหมาย (ผลผลิตของโครงการ)	งบประมาณและที่ผ่านมา				ตัวชี้วัด (KPI)	ผลที่คาดว่าจะได้รับ	หน่วยงานที่ รับผิดชอบ หลัก
				๒๕๖๖ (บาท)	๒๕๖๗ (บาท)	๒๕๖๘ (บาท)	๒๕๖๙ (บาท)			
๑๒	โครงการติดตั้งเสาไฟฟ้า โคมไฟพลังงาน แสงอาทิตย์พร้อมอุปกรณ์ ภายในตำบลศรีสำราญ	เพื่อถนนมีแสงสว่าง ในยามค่ำคืน ประชาชนมีความ ปลอดภัยในชีวิต และทรัพย์สิน	ติดตั้งเสาไฟฟ้าโคมไฟ พลังงานแสงอาทิตย์ พร้อมอุปกรณ์ ภายใน ตำบลศรีสำราญ	๕,๐๐๐,๐๐๐	๕,๐๐๐,๐๐๐	๕,๐๐๐,๐๐๐	๕,๐๐๐,๐๐๐	มีการติดตั้งไฟฟ้า ส่องสว่างแบบ พลังงาน แสงอาทิตย์ภายใน เขตตำบลศรี สำราญไม่น้อยกว่า ร้อยละ ๙๐	ถนนมีแสงสว่างใน ยามค่ำคืน ประชาชนมีความ ปลอดภัยในชีวิต และทรัพย์สิน	กองช่าง
๑๓	โครงการขยายเขตไฟฟ้า ส่องสว่างพลังงาน แสงอาทิตย์ ถนน โชคชัย - นาขาว หมู่ที่ ๖	เพื่อถนนมีแสง สว่างในยามค่ำคืน - ประชาชนมีความ ปลอดภัยในชีวิต และทรัพย์สิน	ขยายเขตไฟฟ้าส่องสว่าง พลังงานแสงอาทิตย์ ถนน โชคชัย - นาขาว หมู่ที่ ๖	๑๐,๐๐๐,๐๐๐	๑๐,๐๐๐,๐๐๐	๑๐,๐๐๐,๐๐๐	๑๐,๐๐๐,๐๐๐	มีการติดตั้งไฟฟ้า ส่องสว่างไม่น้อย กว่าร้อยละ ๙๐	- ถนนมีแสงสว่าง - ประชาชนมีความ ปลอดภัยในชีวิต และทรัพย์สิน	กองช่าง

๒. บัญชีโครงการพัฒนาท้องถิ่น

รายละเอียดโครงการพัฒนา

แผนพัฒนาท้องถิ่น (พ.ศ. ๒๕๖๖ - ๒๕๗๐)

เทศบาลตำบลศรีสำราญ อำเภอพรหมเจริญ จังหวัดบึงกาฬ

- ก. ยุทธศาสตร์จังหวัด ที่ ๒ พัฒนาโครงสร้างพื้นฐานและเพิ่มขีดความสามารถในการแข่งขันด้านการค้าและการลงทุน
 ข. ยุทธศาสตร์การพัฒนาของ อปท. ในเขตจังหวัด ที่ ๑ การพัฒนาฐานโครงสร้างพื้นฐาน การผังเมือง การบริหารจัดการน้ำ และส่งเสริมพลังงานทดแทน

๑. ยุทธศาสตร์การพัฒนาฐานโครงสร้างพื้นฐาน

๑.๒ แผนงานอุตสาหกรรมและการโยธา

แบบ ผ. ๐๒

ที่	โครงการ	วัตถุประสงค์	เป้าหมาย (ผลผลิตของโครงการ)	งบประมาณและที่ผ่านมา				ตัวชี้วัด (KPI)	ผลที่คาดว่าจะได้รับ	หน่วยงานที่ รับผิดชอบ หลัก
				๒๕๖๖ (บาท)	๒๕๖๗ (บาท)	๒๕๖๘ (บาท)	๒๕๖๙ (บาท)			
๑๔	โครงการขยายเขตไฟฟ้าส่องสว่างพลังงานแสงสว่างในยามค่ำคืนส่องสว่างในที่สาธารณะ - เพื่อถนนมีแสงสว่างในยามค่ำคืน - ประชาชนมีความปลอดภัยในชีวิตและทรัพย์สิน	วัตถุประสงค์ - เพื่อถนนมีแสงสว่างในยามค่ำคืนส่องสว่างในที่สาธารณะ - ประชาชนมีความปลอดภัยในชีวิตและทรัพย์สิน	เป้าหมาย (ผลผลิตของโครงการ) ขยายเขตไฟฟ้าส่องสว่างพลังงานแสงสว่างในที่สาธารณะจากบ้านโนนสว่าง ถึง โสภเมย หมู่ที่ ๔	๑๐,๐๐๐,๐๐๐ (บาท)	๑๐,๐๐๐,๐๐๐ (บาท)	๑๐,๐๐๐,๐๐๐ (บาท)	๑๐,๐๐๐,๐๐๐ (บาท)	มีการติดตั้งไฟฟ้าส่องสว่างไม่น้อยกว่าร้อยละ ๙๐	- ถนนมีแสงสว่าง - ประชาชนมีความปลอดภัยในชีวิตและทรัพย์สิน	กองช่าง
๑๕	โครงการก่อสร้างถนนลาดยางสายหลักสิบหก - หองแสง บ้านโนนชัย หมู่ที่ ๖	วัตถุประสงค์ เพื่อให้ประชาชนมีถนนใช้คมนาคมได้อย่างสะดวกรวดเร็ว	เป้าหมาย ก่อสร้างถนนลาดยางขนาดกว้าง ๕ ม. ยาว ๒,๕๐๐ ม.	๑๐,๐๐๐,๐๐๐ (บาท)	๑๐,๐๐๐,๐๐๐ (บาท)	๑๐,๐๐๐,๐๐๐ (บาท)	๑๐,๐๐๐,๐๐๐ (บาท)	ถนนลาดยางขนาดกว้าง ๕ม. ยาว ๒,๕๐๐ม.	ทำให้การคมนาคมสะดวกรวดเร็ว	กองช่าง
๑๖	โครงการก่อสร้างถนนลาดยางจากแยกหนองกุง-โสภเมย หมู่ที่ ๔ ถึง ถนนจากวัดป่าไผ่ชัยพะหนองไร่ หมู่ที่ ๖	วัตถุประสงค์ เพื่อให้ประชาชนมีถนนใช้คมนาคมได้อย่างสะดวกรวดเร็ว	เป้าหมาย ก่อสร้างถนนลาดยางขนาดกว้าง ๕ ม. ยาว ๒,๕๐๐ ม.	๑๐,๐๐๐,๐๐๐ (บาท)	๑๐,๐๐๐,๐๐๐ (บาท)	๑๐,๐๐๐,๐๐๐ (บาท)	๑๐,๐๐๐,๐๐๐ (บาท)	ถนนลาดยางขนาดกว้าง ๕ม. ยาว ๒,๕๐๐ม.	ทำให้การคมนาคมสะดวกรวดเร็ว	กองช่าง

๒. บัญชีโครงการพัฒนาท้องถิ่น

รายละเอียดโครงการพัฒนา

แผนพัฒนาท้องถิ่น (พ.ศ. ๒๕๖๖ - ๒๕๗๐)

เทศบาลตำบลศรีสำราญ อำเภอพรหมเจริญ จังหวัดบึงกาฬ

- ก. ยุทธศาสตร์จังหวัด ที่ ๒ พัฒนาโครงสร้างพื้นฐานและเพิ่มขีดความสามารถในการแข่งขันด้านการค้าและการลงทุน
 ข. ยุทธศาสตร์การพัฒนาของ อบท. ในเขตจังหวัด ที่ ๑ การพัฒนาด้านโครงสร้างพื้นฐาน การผังเมือง การบริหารจัดการน้ำ และส่งเสริมพลังงานทดแทน

๑. ยุทธศาสตร์พัฒนาด้านโครงสร้างพื้นฐาน

๑.๒ แผนงานอุตสาหกรรมและการโยธา

แบบ ผ. ๐๒

ที่	โครงการ	วัตถุประสงค์	เป้าหมาย (ผลผลิตของโครงการ)	งบประมาณและที่ผ่านมา				ตัวชี้วัด (KPI)	ผลที่คาดว่าจะได้รับ	หน่วยงานที่ รับผิดชอบ หลัก
				๒๕๖๖ (บาท)	๒๕๖๗ (บาท)	๒๕๖๘ (บาท)	๒๕๖๙ (บาท)			
๑๗	โครงการก่อสร้าง ถนนลาดยางจากแยกหลัก สิบหกเข้าบะเนียม ถึง ถนนโชคชัย - นาขาว	เพื่อให้ประชาชนมี ถนนใช้คมนาคมได้ อย่างสะดวกรวดเร็ว	ก่อสร้างถนนลาดยาง ขนาดกว้าง ๕ ม. ยาว ๒,๕๐๐ ม.	๑๐,๐๐๐,๐๐๐	๑๐,๐๐๐,๐๐๐	๑๐,๐๐๐,๐๐๐	๑๐,๐๐๐,๐๐๐	๑๐,๐๐๐,๐๐๐	ถนนลาดยาง ขนาดกว้าง ๕ม. ยาว ๒,๕๐๐ม.	กองช่าง
๑๘	โครงการก่อสร้าง ถนนลาดยางภายในตำบล ศรีสำราญ	เพื่อให้ประชาชนมี ถนนใช้คมนาคมได้ อย่างสะดวกรวดเร็ว	ก่อสร้างถนนลาดยาง ภายในเขตความ รับผิดชอบของเทศบาล ตำบลศรีสำราญ	๑๐,๐๐๐,๐๐๐	๑๐,๐๐๐,๐๐๐	๑๐,๐๐๐,๐๐๐	๑๐,๐๐๐,๐๐๐	๑๐,๐๐๐,๐๐๐	ก่อสร้าง ถนนลาดยาง ภายในเขตความ รับผิดชอบของ เทศบาลตำบลศรี สำราญ	กองช่าง

๒. บัญชีโครงการพัฒนาท้องถิ่น

รายละเอียดโครงการพัฒนา

แผนพัฒนาท้องถิ่น (พ.ศ. ๒๕๖๖ - ๒๕๗๐)

เทศบาลตำบลศรีสำราญ อำเภอพรหมเจริญ จังหวัดบึงกาฬ

- ก. ยุทธศาสตร์จังหวัด ที่ ๒ พัฒนาโครงสร้างพื้นฐานและเพิ่มขีดความสามารถในการแข่งขันด้านการค้าและการลงทุน
 ข. ยุทธศาสตร์การพัฒนาของ อปท. ในเขตจังหวัด ที่ ๑ การพัฒนาด้านโครงสร้างพื้นฐาน การผังเมือง การบริหารจัดการน้ำ และส่งเสริมพลังงานทดแทน

๑. ยุทธศาสตร์การพัฒนาตำบลโครงการสร้างพื้นฐาน

๑.๒ แผนงานอุตสาหกรรมและการโยธา

แบบ ผ. ๐๒

ที่	โครงการ	วัตถุประสงค์	เป้าหมาย (ผลผลิตของโครงการ)	งบประมาณและที่ผ่านมา				ตัวชี้วัด (KPI)	ผลที่คาดว่าจะได้รับ	หน่วยงานที่ รับผิดชอบ หลัก
				๒๕๖๖ (บาท)	๒๕๖๗ (บาท)	๒๕๖๘ (บาท)	๒๕๖๙ (บาท)			
๑๙	โครงการก่อสร้างถนน ค.ส.ล. จากหน้าบ้าน นาย วันชัย เหล่าสิงห์ ถึงบ้าน นายวงเดือน พิมพ์วรรณ หมู่ที่ ๒	เพื่อให้ประชาชนมี ถนนใช้คมนาคมได้ อย่างสะดวกรวดเร็ว	ก่อสร้างถนน คสล. ขนาดกว้าง ๕. ม. ยาว ๒๐๐ ม. หรือพื้นที่ คสล. ไม่น้อยกว่า ๑,๐๐๐ ตรม.หนา ๐.๑๕ ม. ใหญ่ ทางลูกรังเฉลี่ยข้างละ ๐.๐๐ - ๐.๕๐ ม.	๕๐๐,๐๐๐	๕๐๐,๐๐๐	๕๐๐,๐๐๐	๕๐๐,๐๐๐	ถนนคสล. ขนาด กว้าง ๕. ม. ยาว ๒๐๐ ม.	ทำให้การคมนาคม สะดวกรวดเร็ว	กองช่าง
๒๐	โครงการก่อสร้างถนน ค.ส.ล. จากหน้าบ้าน นาย สำราญ รูปคม ไปถึง สวนยางนาขามพงษ์ เลิศสงคราม หมู่ที่ ๑	เพื่อให้ประชาชนมี ถนนใช้คมนาคมได้ อย่างสะดวกรวดเร็ว	ก่อสร้างถนนคสล. ขนาด กว้าง ๔. ม. ยาว ๘๐ ม. หรือพื้นที่ คสล. ไม่น้อย กว่า ๓๒๐ ตรม.หนา ๐.๑๕ ม. ใหญ่ทางลูกรัง เฉลี่ยข้างละ ๐.๐๐ - ๐.๕๐ ม.	๑๙๘,๔๐๐	๑๙๘,๔๐๐	๑๙๘,๔๐๐	๑๙๘,๔๐๐	ถนนคสล. ขนาด กว้าง ๔. ม. ยาว ๘๐ ม.	ทำให้การคมนาคม สะดวกรวดเร็ว	กองช่าง

๒. บัญชีโครงการพัฒนาท้องถิ่น

รายละเอียดโครงการพัฒนา

แผนพัฒนาท้องถิ่น (พ.ศ. ๒๕๖๖ - ๒๕๗๐)

เทศบาลตำบลศรีสำราญ อำเภอพรหมเจริญ จังหวัดบึงกาฬ

ก. ยุทธศาสตร์จังหวัดที่ ๒ พัฒนาโครงสร้างพื้นฐานและเพิ่มขีดความสามารถในการแข่งขันด้านการค้าและการลงทุน

ข. ยุทธศาสตร์การพัฒนาของ อปท. ในเขตจังหวัดที่ ๑ การพัฒนาฐานโครงสร้างพื้นฐาน การผังเมือง การบริหารจัดการน้ำ และส่งเสริมพลังงานทดแทน

๑. ยุทธศาสตร์การพัฒนาฐานโครงสร้างพื้นฐาน

๑.๒ แผนงานอุตสาหกรรมและการโยธา

แบบ ผ. ๐๒

ที่	โครงการ	วัตถุประสงค์	เป้าหมาย (ผลผลิตของโครงการ)	งบประมาณและที่ผ่านมา				ตัวชี้วัด (KPI)	ผลที่คาดว่าจะได้รับ	หน่วยงานที่ รับผิดชอบ หลัก
				๒๕๖๖ (บาท)	๒๕๖๗ (บาท)	๒๕๖๘ (บาท)	๒๕๖๙ (บาท)			
๒๑	โครงการก่อสร้าง ถนนลาดยางสายบ้านโฆค ชัย - บ้านนาขาว	เพื่อให้ประชาชนมี ถนนใช้คมนาคมได้ อย่างสะดวกรวดเร็ว	ก่อสร้างถนนลาดยาง สายบ้านโฆคชัย - บ้าน นาขาว กว้าง ๖.๐๐ เมตร ยาง ๒๐๐.๐๐ เมตร	๑,๐๐๐,๐๐๐	๑,๐๐๐,๐๐๐	๑,๐๐๐,๐๐๐	๑,๐๐๐,๐๐๐	๑,๐๐๐,๐๐๐	ก่อสร้าง ถนนลาดยางสาย บ้านโฆคชัย - บ้านนาขาว กว้าง ๖.๐๐ เมตร ยาง ๒๐๐.๐๐ เมตร	กองช่าง
๒๒	โครงการก่อสร้างถนน ค.ส.๓. เส้นหนองกุ้ง-สาม แยกสวนยางนายคัมภู ไทรณรงค์ หมู่ที่ ๔	เพื่อให้ประชาชนมี ถนนใช้คมนาคมได้ อย่างสะดวกรวดเร็ว	ก่อสร้างถนนคสล. ขนาด กว้าง ๕ ม. ยาว ๑๕๐ ม. หรือพื้นที่ คสล.ไม่น้อย กว่า ๖๐๐ ตรม.หนา ๐.๑๕ ม. เทล่ทางลูกรัง เฉลี่ยข้างละ ๐.๕๐ ม.	๓๑๒,๐๐๐	๓๑๒,๐๐๐	๓๑๒,๐๐๐	๓๑๒,๐๐๐	๓๑๒,๐๐๐	ถนนคสล. ขนาด กว้าง ๕ ม. ยาว ๑๕๐ ม.	กองช่าง

๒. บัญชีโครงการพัฒนาท้องถิ่น

รายละเอียดโครงการพัฒนา

แผนพัฒนาท้องถิ่น (พ.ศ. ๒๕๖๖ - ๒๕๗๐)

เทศบาลตำบลศรีสำราญ อำเภอพรหมเจริญ จังหวัดบึงกาฬ

- ก. ยุทธศาสตร์จังหวัด ที่ ๒ พัฒนาโครงสร้างพื้นฐานและเพิ่มขีดความสามารถในการแข่งขันด้านการค้าและการลงทุน
 ข. ยุทธศาสตร์การพัฒนาของ อปท. ในเขตจังหวัด ที่ ๑ การพัฒนาฐานโครงสร้างพื้นฐาน การผังเมือง การบริหารจัดการน้ำ และส่งเสริมพลังงานทดแทน

๑. ยุทธศาสตร์การพัฒนาฐานโครงสร้างพื้นฐาน

๑.๒ แผนงานอุตสาหกรรมและการโยธา

แบบ ผ. ๐๒

ที่	โครงการ	วัตถุประสงค์	เป้าหมาย (ผลผลิตของโครงการ)	งบประมาณและที่ผ่านมา				ตัวชี้วัด (KPI)	ผลที่คาดว่าจะได้รับ	หน่วยงานที่ รับผิดชอบ หลัก
				๒๕๖๖ (บาท)	๒๕๖๗ (บาท)	๒๕๖๘ (บาท)	๒๕๖๙ (บาท)			
๒๓	โครงการปรับปรุง/ ซ่อมแซม ถนนลาดยาง/ ถนน คสล. ภายในเขต ตำบลศรีสำราญ	เพื่อให้ประชาชนมี ถนนใช้คมนาคมได้ อย่างสะดวกรวดเร็ว	ปรับปรุง/ซ่อมแซม ถนนลาดยาง/ถนน คสล. ภายในเขตตำบลศรี สำราญ	๕๐๐,๐๐๐	๕๐๐,๐๐๐	๕๐๐,๐๐๐	๕๐๐,๐๐๐	ปรับปรุง/ ซ่อมแซม ถนนลาดยาง/ ถนน คสล.ภายใน เขตตำบลศรี สำราญ	ทำให้การคมนาคม สะดวกรวดเร็ว	กองช่าง
๒๔	โครงการก่อสร้างถนน ค.ส.ล. ขยายผิวจราจรถึง รางระบายน้ำ หมู่ที่ ๔	เพื่อให้ประชาชนมี ถนนใช้คมนาคมได้ อย่างสะดวกรวดเร็ว	ก่อสร้างถนน ค.ส.ล. ขยายผิวจราจร ขนาด กว้าง ๑.๒๐ ม. ยาว ๑๐๐ ม. หน้า ๐.๑๕ ม.	๑๐๐,๐๐๐	๑๐๐,๐๐๐	๑๐๐,๐๐๐	๑๐๐,๐๐๐	ก่อสร้างถนน ค. ส.ล. ขยายผิว จราจร ขนาด กว้าง ๑.๒๐ ม. ยาว ๑๐๐ ม.	ทำให้การคมนาคม สะดวกรวดเร็ว	กองช่าง

๒. บัญชีโครงการพัฒนาท้องถิ่น

รายละเอียดโครงการพัฒนา

แผนพัฒนาท้องถิ่น (พ.ศ. ๒๕๖๖ - ๒๕๗๐)

เทศบาลตำบลศรีสำราญ อำเภอพรหมเจริญ จังหวัดบึงกาฬ

- ก. ยุทธศาสตร์จังหวัด ที่ ๒ พัฒนาโครงสร้างพื้นฐานและเพิ่มขีดความสามารถในการแข่งขันด้านการค้าและการลงทุน
 ข. ยุทธศาสตร์การพัฒนาของ อปท. ในเขตจังหวัด ที่ ๑ การพัฒนาฐานโครงสร้างพื้นฐาน การผังเมือง การบริหารจัดการน้ำ และส่งเสริมพลังงานทดแทน

๑. ยุทธศาสตร์การพัฒนาด้านโครงสร้างพื้นฐาน

๑.๒ แผนงานอุตสาหกรรมและการโยธา

แบบ ผ. ๐๒

ที่	โครงการ	วัตถุประสงค์	เป้าหมาย (ผลผลิตของโครงการ)	งบประมาณและที่ผ่านมา				ตัวชี้วัด (KPI)	ผลที่คาดว่าจะได้รับ	หน่วยงานที่ รับผิดชอบ หลัก
				๒๕๖๖ (บาท)	๒๕๖๗ (บาท)	๒๕๖๘ (บาท)	๒๕๖๙ (บาท)			
๒๕	โครงการก่อสร้างถนน ค. ส.ล. รอบวัดป่าแต่เทพ นิมิตร หมู่ที่ ๕	เพื่อให้ประชาชนมี ถนนใช้คมนาคมได้ อย่างสะดวกรวดเร็ว	ก่อสร้างถนนคสล. ขนาด กว้าง ๖ ม. ยาว ๑๘๓ ม. หรือพื้นที่ คสล. ไม่น้อยกว่า ๑,๐๘๘ ตรม. หน้า ๐.๑๓ ม. เหลือทาง คูกรังเฉลี่ยข้างละ ๐.๕๐ ม.	๔๖๗,๐๐๐	๔๖๗,๐๐๐	๔๖๗,๐๐๐	๔๖๗,๐๐๐	ถนนคสล. ขนาด กว้าง ๖ม. ยาว ๑๘๓ ม.	กองช่าง	
๒๖	โครงการก่อสร้างถนน ค. ส.ล. จากบ้าน นายสมหวัง ้วยทราย ถึงหน้าบ้าน นายประเสริฐ ไทยแท้ หมู่ที่ ๖	เพื่อให้ประชาชนมี ถนนใช้คมนาคมได้ อย่างสะดวกรวดเร็ว	ก่อสร้างถนนคสล. ขนาด กว้าง ๕ม. ยาว ๒๐๐ ม. หรือพื้นที่ คสล. ไม่น้อยกว่า ๘๐๐ ตรม. หน้า ๐.๑๕ ม. เหลือทางคูกรัง เฉลี่ยข้างละ ๐.๐๐-๐.๕๐ ม.	๔๐๙,๐๐๐	๔๐๙,๐๐๐	๔๐๙,๐๐๐	๔๐๙,๐๐๐	ถนนคสล. ขนาด กว้าง ๕ม. ยาว ๒๐๐ ม.	กองช่าง	

๒. บัญชีโครงการพัฒนาท้องถิ่น

รายละเอียดโครงการพัฒนา

แผนพัฒนาท้องถิ่น (พ.ศ. ๒๕๖๖ - ๒๕๗๐)

เทศบาลตำบลศรีสำราญ อำเภอพรเจริญ จังหวัดบึงกาฬ

- ก. ยุทธศาสตร์จังหวัด ที่ ๒ พัฒนาโครงสร้างพื้นฐานและเพิ่มขีดความสามารถในการแข่งขันด้านการค้าและการลงทุน
 ข. ยุทธศาสตร์การพัฒนาของ อปท. ในเขตจังหวัด ที่ ๑ การพัฒนาฐานโครงสร้างพื้นฐาน การผังเมือง การบริหารจัดการน้ำ และส่งเสริมพลังงานทดแทน

๑. ยุทธศาสตร์พัฒนาฐานโครงสร้างพื้นฐาน

๑.๒ แผนงานอุตสาหกรรมและการโยธา

แบบ ผ. ๐๒

ที่	โครงการ	วัตถุประสงค์	เป้าหมาย (ผลผลิตของโครงการ)	งบประมาณและที่ผ่านมา				ตัวชี้วัด (KPI)	ผลที่คาดว่าจะได้รับ	หน่วยงานที่ รับผิดชอบ หลัก
				๒๕๖๖ (บาท)	๒๕๖๗ (บาท)	๒๕๖๘ (บาท)	๒๕๖๙ (บาท)			
๒๗	โครงการก่อสร้างถนน คูกรัง จากบ้านนายบารมี วิบรรณ ถึงบ้านนาใน พร้อมท่อเหลี่ยม หมู่ที่ ๑	เพื่อให้ประชาชนมี ถนนใช้คมนาคมได้ อย่างสะดวกรวดเร็ว	ก่อสร้างถนนคูกรัง ขนาด กว้าง ๖ ม. ยาว ๖๐๐ ม. หรือพื้นที่ ไม่น้อยกว่า ๓,๖๐๐ ตรม.หนาเฉลี่ย ๐.๕๐ ม. พร้อมท่อ เหลี่ยม ๒ ช่อง กว้าง ๖ ม. ยาว ๖ ม.	๖๐๐,๐๐๐	๖๐๐,๐๐๐	๖๐๐,๐๐๐	๖๐๐,๐๐๐	ถนนคูกรัง ขนาด กว้าง ๖ม. ยาว ๖๐๐ ม.	ทำให้การคมนาคม สะดวกรวดเร็ว	กองช่าง
๒๘	โครงการก่อสร้างถนน คูกรังภายในเขตตำบลศรี สำราญ	เพื่อให้ประชาชนมี ถนนใช้คมนาคมได้ อย่างสะดวกรวดเร็ว	ก่อสร้างถนนคูกรังภายใน เขตตำบลศรีสำราญ	๕๐๐,๐๐๐	๕๐๐,๐๐๐	๕๐๐,๐๐๐	๕๐๐,๐๐๐	ก่อสร้างถนน คูกรังภายในเขต ตำบลศรีสำราญ	ทำให้การคมนาคม สะดวกรวดเร็ว	กองช่าง

๒. บัญชีโครงการพัฒนาท้องถิ่น

รายละเอียดโครงการพัฒนา

แผนพัฒนาท้องถิ่น (พ.ศ. ๒๕๖๖ - ๒๕๗๐)

เทศบาลตำบลศรีสำราญ อำเภอพรหมเจริญ จังหวัดบึงกาฬ

- ก. ยุทธศาสตร์จังหวัด ที่ ๒ พัฒนาโครงสร้างพื้นฐานและเพิ่มขีดความสามารถในการแข่งขันด้านการค้าและการลงทุน
 ข. ยุทธศาสตร์การพัฒนาของ อบท. ในเขตจังหวัด ที่ ๑ การพัฒนาฐานโครงสร้างพื้นฐาน การผังเมือง การบริหารจัดการน้ำ และส่งเสริมพลังงานทดแทน

๑. ยุทธศาสตร์การพัฒนาด้านโครงสร้างพื้นฐาน

๑.๒ แผนงานอุตสาหกรรมและการโยธา

แบบ ผ. ๐๒

ที่	โครงการ	วัตถุประสงค์	เป้าหมาย (ผลผลิตของโครงการ)	งบประมาณและที่ผ่านมา				ตัวชี้วัด (KPI)	ผลที่คาดว่าจะได้รับ	หน่วยงานที่ รับผิดชอบ หลัก
				๒๕๖๖ (บาท)	๒๕๖๗ (บาท)	๒๕๖๘ (บาท)	๒๕๖๙ (บาท)			
๒๙	โครงการก่อสร้างถนน อุโมงค์ จากสำนักสงฆ์เทพ นิมิต - บ้านโนนสะอาด	เพื่อให้ประชาชนมี ถนนใช้คมนาคมได้ อย่างสะดวกรวดเร็ว	ก่อสร้างถนนอุโมงค์ ขนาด กว้าง ๕ ม. ยาว ๒๐๐ ม. หรือพื้นที่ไม่น้อยกว่า ๑,๐๐๐ ตร.ม. หนาเฉลี่ย ๐.๕๐ ม.	๕๔,๐๐๐	๕๔,๐๐๐	๕๔,๐๐๐	๕๔,๐๐๐	๕๔,๐๐๐	ถนนอุโมงค์ ขนาด กว้าง ๕ม. ยาว ๒๐๐ ม.	กองช่าง
๓๐	โครงการก่อสร้างถนน อุโมงค์ตามลำห้วยบอน หมู่ ที่ ๔	เพื่อให้ประชาชนมี ถนนใช้คมนาคมได้ อย่างสะดวกรวดเร็ว	ก่อสร้างถนนอุโมงค์ ขนาด กว้าง ๕ ม. ยาว ๑,๐๐๐ ม.หรือพื้นที่ไม่ น้อยกว่า ๕,๐๐๐ ตร.ม. หนาเฉลี่ย ๐.๕๐ ม.	๒๐๐,๐๐๐	๒๐๐,๐๐๐	๒๐๐,๐๐๐	๒๐๐,๐๐๐	๒๐๐,๐๐๐	ถนนอุโมงค์ ขนาด กว้าง๕ม. ยาว ๑,๐๐๐ ม.	กองช่าง

๒. บัญชีโครงการพัฒนาท้องถิ่น

รายละเอียดโครงการพัฒนา

แผนพัฒนาท้องถิ่น (พ.ศ. ๒๕๖๖ - ๒๕๗๐)

เทศบาลตำบลศรีสำราญ อำเภอพรหมคีรี จังหวัดปึงกาฬ

- ก. ยุทธศาสตร์จังหวัด ที่ ๒ พัฒนาโครงสร้างพื้นฐานและเพิ่มขีดความสามารถในการแข่งขันด้านการค้าและการลงทุน
 ข. ยุทธศาสตร์การพัฒนาของ อปท. ในเขตจังหวัด ที่ ๑ การพัฒนาฐานโครงสร้างพื้นฐาน การผังเมือง การบริหารจัดการน้ำ และส่งเสริมพลังงานทดแทน

๑. ยุทธศาสตร์การพัฒนาฐานโครงสร้างพื้นฐาน

๑.๒ แผนงานอุตสาหกรรมและการโยธา

แบบ ผ. ๐๒

ที่	โครงการ	วัตถุประสงค์	เป้าหมาย (ผลผลิตของโครงการ)	งบประมาณและที่ผ่านมา				ตัวชี้วัด (KPI)	ผลที่คาดว่าจะได้รับ	หน่วยงานที่ รับผิดชอบ หลัก
				๒๕๖๖ (บาท)	๒๕๖๗ (บาท)	๒๕๖๘ (บาท)	๒๕๖๙ (บาท)			
๓๑	โครงการก่อสร้างถนน คูรั้งจากหน้าบ้านนาย สวาท พรหมสุรีย์ ถึง ถนนสายน้ำคำ - โคกโง้ง หมู่ที่ ๕	เพื่อให้ประชาชนมี ถนนใช้คมนาคมได้ อย่างสะดวกรวดเร็ว	ก่อสร้างถนนลูกรัง ขนาด กว้าง ๖ ม. ยาว ๑๒๗ ม. หรือพื้นที่ไม่น้อยกว่า ๗๖๒ ตรม. หนาเฉลี่ย ๐.๕๐ ม.	๑๕๐,๐๐๐	๑๕๐,๐๐๐	๑๕๐,๐๐๐	๑๕๐,๐๐๐	ถนนลูกรัง ขนาด กว้าง ๖ม. ยาว ๑๒๗ ม.	ทำให้การคมนาคม สะดวกรวดเร็ว	กองช่าง
๓๒	โครงการก่อสร้างถนน คูรั้งบ้านงามไปวัดป่า दानศรีสำราญแยกไปห้วย จันทร์ตุ๊กร หมู่ที่ ๕	เพื่อให้ประชาชนมี ถนนใช้คมนาคมได้ อย่างสะดวกรวดเร็ว	ก่อสร้างถนนลูกรัง ขนาด กว้าง ๖ ม. ยาว ๘๐๐ ม. วางท่อ คสล. ชั้น๓ ขนาด ๐.๔๐x๑.๐๐ ม. จำนวน ๑๖ ท่อน	๒๖๐,๐๐๐	๒๖๐,๐๐๐	๒๖๐,๐๐๐	๒๖๐,๐๐๐	ถนนลูกรัง ขนาด กว้าง ๖ ม. ยาว ๘๐๐ ม.	ทำให้การคมนาคม สะดวกรวดเร็ว	กองช่าง

๒. บัญชีโครงการพัฒนาท้องถิ่น

รายละเอียดโครงการพัฒนา

แผนพัฒนาท้องถิ่น (พ.ศ. ๒๕๖๖ - ๒๕๗๐)

เทศบาลตำบลศรีสำราญ อำเภอพรหมเจริญ จังหวัดบึงกาฬ

- ก. ยุทธศาสตร์จังหวัด ที่ ๒ พัฒนาโครงสร้างพื้นฐานและเพิ่มขีดความสามารถในการแข่งขันด้านการค้าและการลงทุน
 ข. ยุทธศาสตร์การพัฒนาของ อปท. ในเขตจังหวัด ที่ ๑ การพัฒนาฐานโครงสร้างพื้นฐาน การผังเมือง การบริหารจัดการน้ำ และส่งเสริมพลังงานทดแทน

๑. ยุทธศาสตร์การพัฒนาด้านโครงสร้างพื้นฐาน

๑.๒ แผนงานอุตสาหกรรมและการโยธา

แบบ ผ. ๐๒

ที่	โครงการ	วัตถุประสงค์	เป้าหมาย (ผลผลิตของโครงการ)	งบประมาณและที่ผ่านมา				ตัวชี้วัด (KPI)	ผลที่คาดว่าจะได้รับ	หน่วยงานที่ รับผิดชอบ หลัก
				๒๕๖๖ (บาท)	๒๕๖๗ (บาท)	๒๕๖๘ (บาท)	๒๕๖๙ (บาท)			
๓๓	โครงการก่อสร้างถนน คูกริ่งจากบ้าน นายฉลอง ไปถึงบะเนียม หมู่ที่ ๖	เพื่อให้ประชาชนมี ถนนใช้คมนาคมได้ อย่างสะดวกรวดเร็ว	ก่อสร้างถนนคูกริ่ง ขนาด กว้าง ๖ ม. ยาว ๑,๕๐๐ ม. หรือพื้นที่ ไม่ น้อยกว่า ๙,๐๐๐ ตรม. หนาเฉลี่ย ๐.๓๐ ม.	๑๖๗,๕๐๐	๑๖๗,๕๐๐	๑๖๗,๕๐๐	๑๖๗,๕๐๐	ถนนคูกริ่ง ขนาด กว้าง ๖ม. ยาว ๑,๕๐๐ ม.	ทำให้การคมนาคม สะดวกรวดเร็ว	กองช่าง
๓๔	โครงการก่อสร้างถนน คูกริ่ง รอบที่สาธารณะ เนียม หมู่ที่ ๖	เพื่อให้ประชาชนมี ถนนใช้คมนาคมได้ อย่างสะดวกรวดเร็ว	ก่อสร้างถนนคูกริ่ง ขนาด กว้าง ๖ ม. ยาว ๔,๐๐๐ ม. หรือพื้นที่ ไม่ น้อยกว่า ๒๔,๐๐๐ ตรม. หนาเฉลี่ย ๐.๕๐ ม.	๗๕๐,๐๐๐	๗๕๐,๐๐๐	๗๕๐,๐๐๐	๗๕๐,๐๐๐	ถนนคูกริ่ง ขนาด กว้าง ๖ม. ยาว ๔,๐๐๐ ม.	ทำให้การคมนาคม สะดวกรวดเร็ว	กองช่าง

๒. บัญชีโครงการพัฒนาท้องถิ่น

รายละเอียดโครงการพัฒนา

แผนพัฒนาท้องถิ่น (พ.ศ. ๒๕๖๖ - ๒๕๗๐)

เทศบาลตำบลศรีสำราญ อำเภอพรหมเจริญ จังหวัดบึงกาฬ

- ก. ยุทธศาสตร์จังหวัด ที่ ๒ พัฒนาโครงสร้างพื้นฐานและเพิ่มขีดความสามารถในการแข่งขันด้านการค้าและการลงทุน
 ข. ยุทธศาสตร์การพัฒนาของ อปท. ในเขตจังหวัด ที่ ๑ การพัฒนาฐานโครงสร้างพื้นฐาน การผังเมือง การบริหารจัดการน้ำ และส่งเสริมพลังงานทดแทน

๑. ยุทธศาสตร์การพัฒนาฐานโครงสร้างพื้นฐาน

๑.๒ แผนงานอุตสาหกรรมและการโยธา

แบบ ผ. ๐๒

ที่	โครงการ	วัตถุประสงค์	เป้าหมาย (ผลผลิตของโครงการ)	งบประมาณและที่ผ่านมา					ตัวชี้วัด (KPI)	ผลที่คาดว่าจะได้รับ	หน่วยงานที่ รับผิดชอบ หลัก
				๒๕๖๖ (บาท)	๒๕๖๗ (บาท)	๒๕๖๘ (บาท)	๒๕๖๙ (บาท)	๒๕๗๐ (บาท)			
๓๕	โครงการก่อสร้างถนน อุโมงค์สายแยกโศดชัยไป นาซาวไปสวนยางพารา นายเดช วงศ์บุญมา หมู่ที่ ๖	เพื่อให้ประชาชนมี ถนนใช้คมนาคมได้ อย่างสะดวกรวดเร็ว	ก่อสร้างถนนอุโมงค์ ขนาด กว้าง ๕ ม. ยาว ๘๐๐ ม. หรือพื้นที่ ไม่น้อยกว่า ๔,๐๐๐ ตรม. หนาเฉลี่ย ๐.๕๐ ม.	๑๓๐,๐๐๐	๑๓๐,๐๐๐	๑๓๐,๐๐๐	๑๓๐,๐๐๐	๑๓๐,๐๐๐	ถนนอุโมงค์ ขนาด กว้าง ๕ม. ยาว ๘๐๐ ม.	ทำให้การคมนาคม สะดวกรวดเร็ว	กองช่าง
๓๖	โครงการก่อสร้างถนน อุโมงค์ รอบวัดแสงสว่างภูมิ หมู่ที่ ๓	เพื่อให้ประชาชนมี ถนนใช้คมนาคมได้ อย่างสะดวกรวดเร็ว	ก่อสร้างถนนอุโมงค์ ขนาด กว้าง ๔ ม. ยาว ๓๐๐ ม. หรือพื้นที่ ไม่น้อยกว่า ๑,๒๐๐ ตรม. หนาเฉลี่ย ๐.๕๐ ม.	๒๕๐,๐๐๐	๒๕๐,๐๐๐	๒๕๐,๐๐๐	๒๕๐,๐๐๐	๒๕๐,๐๐๐	ถนนอุโมงค์ ขนาด กว้าง ๔ ม. ยาว ๓๐๐ ม.	ทำให้การคมนาคม สะดวกรวดเร็ว	กองช่าง
๓๗	โครงการก่อสร้างถนน อุโมงค์ และวางท่อระบาย น้ำ ภายในเขตตำบลศรี สำราญ	เพื่อให้ประชาชนมี ถนนใช้คมนาคมได้ อย่างสะดวกรวดเร็ว	ก่อสร้างถนนอุโมงค์ และ วางท่อระบายน้ำ ภายใน เขตตำบลศรีสำราญ	๑,๐๐๐,๐๐๐	๑,๐๐๐,๐๐๐	๑,๐๐๐,๐๐๐	๑,๐๐๐,๐๐๐	๑,๐๐๐,๐๐๐	ก่อสร้างถนน อุโมงค์ และวางท่อ ระบายน้ำ ภายใน เขตตำบลศรี สำราญ	ทำให้การคมนาคม สะดวกรวดเร็ว	กองช่าง

๒. บัญชีโครงการพัฒนาท้องถิ่น

รายละเอียดโครงการพัฒนา

แผนพัฒนาท้องถิ่น (พ.ศ. ๒๕๖๖ - ๒๕๗๐)

เทศบาลตำบลศรีสำราญ อำเภอพรหมเจริญ จังหวัดบึงกาฬ

- ก. ยุทธศาสตร์จังหวัด ที่ ๒ พัฒนาโครงสร้างพื้นฐานและเพิ่มขีดความสามารถในการแข่งขันด้านการค้าและการลงทุน
 ข. ยุทธศาสตร์การพัฒนาของ อปท. ในเขตจังหวัด ที่ ๑ การพัฒนาฐานโครงสร้างพื้นฐาน การผังเมือง การบริหารจัดการน้ำ และส่งเสริมพลังงานทดแทน

๑. ยุทธศาสตร์การพัฒนาฐานโครงสร้างพื้นฐาน

๑.๒ แผนงานอุตสาหกรรมและการโยธา

แบบ ผ. ๐๒

ที่	โครงการ	วัตถุประสงค์	เป้าหมาย (ผลผลิตของโครงการ)	งบประมาณและที่ผ่านมา				ตัวชี้วัด (KPI)	ผลที่คาดว่าจะได้รับ	หน่วยงานที่ รับผิดชอบ หลัก
				๒๕๖๖ (บาท)	๒๕๖๗ (บาท)	๒๕๖๘ (บาท)	๒๕๖๙ (บาท)			
๓๘	โครงการปรับปรุง/ ซ่อมแซมถนน คสล.ภายใน เขตตำบลศรีสำราญ	เพื่อให้ประชาชนมี ถนนใช้คมนาคมได้ อย่างสะดวกรวดเร็ว	ซ่อมแซมถนน คสล. ภายในเขตตำบลศรีสำราญ	๑,๐๐๐,๐๐๐	๑,๐๐๐,๐๐๐	๑,๐๐๐,๐๐๐	๑,๐๐๐,๐๐๐	ถนน คสล.และ ภายในเขตตำบล ศรีสำราญ	ทำให้การคมนาคม สะดวกรวดเร็ว	กองช่าง
๓๙	โครงการซ่อมแซมถนน ลูกรัง และวางท่อระบาย น้ำ ภายในเขตตำบลศรี สำราญ	เพื่อให้ประชาชนมี ถนนใช้คมนาคมได้ อย่างสะดวกรวดเร็ว	ซ่อมแซมถนนลูกรัง และ วางท่อระบายน้ำ ภายใน เขตตำบลศรีสำราญ	๑,๐๐๐,๐๐๐	๑,๐๐๐,๐๐๐	๑,๐๐๐,๐๐๐	๑,๐๐๐,๐๐๐	ซ่อมแซมถนน ลูกรัง และวางท่อ ระบายน้ำ ภายใน เขตตำบลศรี สำราญ	ทำให้การคมนาคม สะดวกรวดเร็ว	กองช่าง
๔๐	โครงการซ่อมแซมถนน ลูกรังสายถนนลาดยาง นา คำ - ป่าแฝก ถึงวัดป่า ดานศรีสำราญ แยกสวน ยางนางหนูเยี่ยม แสนคำ ถึงลำห้วยบอน หมู่ที่ ๕	เพื่อให้ประชาชนมี ถนนใช้คมนาคมได้ อย่างสะดวกรวดเร็ว	ซ่อมแซมถนนลูกรัง ขนาดกว้าง ๖ ม. ยาว ๓,๕๐๐ ม. หรือพื้นที่ ไม่น้อยกว่า ๒๑,๐๐๐ ตรม. หนาเฉลี่ย ๐.๓๐ ม.	๒๐๐,๐๐๐	๒๐๐,๐๐๐	๒๐๐,๐๐๐	๒๐๐,๐๐๐	ถนนลูกรัง ขนาด กว้าง ๖ม. ยาว ๓,๕๐๐ ม.	ทำให้การคมนาคม สะดวกรวดเร็ว	กองช่าง

๒. บัญชีโครงการพัฒนาท้องถิ่น

รายละเอียดโครงการพัฒนา

แผนพัฒนาท้องถิ่น (พ.ศ. ๒๕๖๖ - ๒๕๗๐)

เทศบาลตำบลศรีสำราญ อำเภอพรหมเจริญ จังหวัดบึงกาฬ

- ก. ยุทธศาสตร์จังหวัด ที่ ๒ พัฒนาโครงสร้างพื้นฐานและเพิ่มขีดความสามารถในการแข่งขันด้านการค้าและการลงทุน
 ข. ยุทธศาสตร์การพัฒนาของ อปท. ในเขตจังหวัด ที่ ๑ การพัฒนาฐานโครงสร้างพื้นฐาน การผังเมือง การบริหารจัดการน้ำ และส่งเสริมพลังงานทดแทน

๑. ยุทธศาสตร์การพัฒนาฐานโครงสร้างพื้นฐาน

๑.๒ แผนงานอุตสาหกรรมและการโยธา

แบบ ผ. ๐๒

ที่	โครงการ	วัตถุประสงค์	เป้าหมาย (ผลผลิตของโครงการ)	งบประมาณและที่ผ่านมา				ตัวชี้วัด (KPI)	ผลที่คาดว่าจะได้รับ	หน่วยงานที่ รับผิดชอบ หลัก
				๒๕๖๖ (บาท)	๒๕๖๗ (บาท)	๒๕๖๘ (บาท)	๒๕๖๙ (บาท)			
๔๑	โครงการซ่อมแซมถนน คูกรังจากหน้าโรงเรียน บ้านโคกหนองลาด ถึงโคก โขง - นาคำ หมู่ที่ ๗	เพื่อให้ประชาชนมี ถนนใช้คมนาคมได้ อย่างสะดวกรวดเร็ว	ซ่อมแซมถนนคูกรัง ขนาดกว้าง ๖ ม. ยาว ๒,๒๐๐ ม. หรือพื้นที่ ไม่น้อยกว่า ๑๓,๒๐๐ ตรม. หนาเฉลี่ย ๐.๓๐ ม.	๒๔๕,๐๐๐	๒๔๕,๐๐๐	๒๔๕,๐๐๐	๒๔๕,๐๐๐	ถนนคูกรัง ขนาด กว้าง ๖ม. ยาว ๒,๒๐๐ ม.	ทำให้การคมนาคม สะดวกรวดเร็ว	กองช่าง
๔๒	โครงการติดตั้งหลักเขต บอกแนวเขตตำบลศรี สำราญ	เพื่อกำหนดหลักเขต นอกแนวเขตตำบล ศรีสำราญ	ติดตั้งหลักเขตบอกแนว เขตตำบลศรีสำราญ	๑๐๐,๐๐๐	๑๐๐,๐๐๐	๑๐๐,๐๐๐	๑๐๐,๐๐๐	ร้อยละของพื้นที่ ที่ติดตั้งหลักเขต	ทำให้ทราบพื้นที่ ชัดเจนป้องกันผู้บุกรุก รุก	กองช่าง
๔๓	โครงการก่อสร้างราง ระบายน้ำ จาก ถนนลาดยางบ้านนาคำ - ป่าแฝกไปถึงหน้าบ้านนาง เพ็ญดาว โทลีสัย หมู่ที่ ๑	เพื่อป้องกันน้ำท่วม ซึ่งในหมู่บ้านและ ระบายน้ำเสียออก จากหมู่บ้าน	ก่อสร้างรางระบายน้ำ กว้าง ๐.๖๐ ม. ยาว ๑๔๕ ม. ลึก ๐.๕๘ ม. บ่อพัก ๔ จุด	๓๓๕,๐๐๐	๓๓๕,๐๐๐	๓๓๕,๐๐๐	๓๓๕,๐๐๐	รางระบายขนาด กว้าง ๐.๖๐ ม. ยาว ๑๔๕ ม.	น้ำไม่ท่วมขังพื้นที่ ระบายน้ำเร็วขึ้น	กองช่าง

๒. บัญชีโครงการพัฒนาท้องถิ่น

รายละเอียดโครงการพัฒนา

แผนพัฒนาท้องถิ่น (พ.ศ. ๒๕๖๖ - ๒๕๗๐)

เทศบาลตำบลศรีสำราญ อำเภอพรหมเจริญ จังหวัดบึงกาฬ

- ก. ยุทธศาสตร์จังหวัด ที่ ๒ พัฒนาโครงสร้างพื้นฐานและเพิ่มขีดความสามารถในการแข่งขันด้านการค้าและการลงทุน
 ข. ยุทธศาสตร์การพัฒนาของ อปท. ในเขตจังหวัด ที่ ๑ การพัฒนาด้านโครงสร้างพื้นฐาน การผังเมือง การบริหารจัดการน้ำ และส่งเสริมพลังงานทดแทน

๑. ยุทธศาสตร์พัฒนาด้านโครงสร้างพื้นฐาน

๑.๒ แผนงานอุตสาหกรรมและการโยธา

แบบ ผ. ๐๒

ที่	โครงการ	วัตถุประสงค์	เป้าหมาย (ผลผลิตของโครงการ)	งบประมาณและที่ผ่านมา				ตัวชี้วัด (KPI)	ผลที่คาดว่าจะได้รับ	หน่วยงานที่ รับผิดชอบ หลัก
				๒๕๖๖ (บาท)	๒๕๖๗ (บาท)	๒๕๖๘ (บาท)	๒๕๖๙ (บาท)			
๔๔	โครงการก่อสร้างรางระบายน้ำ-จากถนนลาดยาง บ้านนาคำ-ป่าแฝก ไปถึงบ้านนางอุดม ชมิ้นเขียว หมู่ที่ ๑	เพื่อป้องกันน้ำท่วมซึ่งในหมู่บ้านและระบายน้ำเสียออกจากหมู่บ้าน	ก่อสร้างรางระบายน้ำ กว้าง ๐.๖๐ ม. ยาว ๑๑๕ ม. ลึก ๐.๕๘ ม. บ่อพัก ๒ จุด	๓๔๕,๐๐๐	๓๔๕,๐๐๐	๓๔๕,๐๐๐	๓๔๕,๐๐๐	รางระบายน้ำขนาดกว้าง ๐.๖๐ ม. ยาว ๑๑๕ ม.	ไม่ท่วมขังพื้นที่ระบายน้ำเร็วขึ้น	กองช่าง
๔๕	โครงการก่อสร้างรางระบายน้ำ จากหน้าบ้านนายอุเทน ประสพพงษ์ ถึงหน้าบ้าน นายไธม บุศบัน หมู่ที่ ๒	เพื่อป้องกันน้ำท่วมซึ่งในหมู่บ้านและระบายน้ำเสียออกจากหมู่บ้าน	ก่อสร้างรางระบายน้ำ กว้าง ๐.๖๐ ม. ยาว ๒๕๐ ม. ลึก ๐.๕๘ ม. บ่อพัก ๕ จุด	๓๕๐,๐๐๐	๓๕๐,๐๐๐	๓๕๐,๐๐๐	๓๕๐,๐๐๐	รางระบายน้ำ กว้าง ๐.๖๐ ม. ยาว ๒๕๐ ม	ไม่ท่วมขังพื้นที่ระบายน้ำเร็วขึ้น	กองช่าง
๔๖	โครงการก่อสร้างรางระบายน้ำ จากหน้าแยกวัดธรรมมงคล ถึงหน้าบ้านนายไธม บุศบัน หมู่ที่ ๒	เพื่อป้องกันน้ำท่วมซึ่งในหมู่บ้านและระบายน้ำเสียออกจากหมู่บ้าน	ก่อสร้างรางระบายน้ำ กว้าง ๐.๖๐ ม. ยาว ๑๖๐ ม. ลึก ๐.๕๘ ม. บ่อพัก ๒ จุด	๒๘๐,๐๐๐	๒๘๐,๐๐๐	๒๘๐,๐๐๐	๒๘๐,๐๐๐	รางระบายน้ำ กว้าง ๐.๖๐ ม. ยาว ๑๖๐ ม	ไม่ท่วมขังพื้นที่ระบายน้ำเร็วขึ้น	กองช่าง

๒. บัญชีโครงการพัฒนาท้องถิ่น

รายละเอียดโครงการพัฒนา

แผนพัฒนาท้องถิ่น (พ.ศ. ๒๕๖๖ - ๒๕๗๐)

เทศบาลตำบลศรีสำราญ อำเภอพรเจริญ จังหวัดบึงกาฬ

- ก. ยุทธศาสตร์จังหวัด ที่ ๒ พัฒนาโครงสร้างพื้นฐานและเพิ่มขีดความสามารถในการแข่งขันด้านการค้าและการลงทุน
 ข. ยุทธศาสตร์การพัฒนาของ อปท. ในเขตจังหวัด ที่ ๑ การพัฒนาฐานโครงสร้างพื้นฐาน การผังเมือง การบริหารจัดการน้ำ และส่งเสริมพลังงานทดแทน

๑. ยุทธศาสตร์การพัฒนาฐานโครงสร้างพื้นฐาน

๑.๒ แผนงานอุตสาหกรรมและการโยธา

แบบ ผ. ๐๒

ที่	โครงการ	วัตถุประสงค์	เป้าหมาย (ผลผลิตของโครงการ)	งบประมาณและที่ผ่านมา				ตัวชี้วัด (KPI)	ผลที่คาดว่าจะได้รับ	หน่วยงานที่ รับผิดชอบ หลัก
				๒๕๖๖ (บาท)	๒๕๖๗ (บาท)	๒๕๖๘ (บาท)	๒๕๖๙ (บาท)			
๔๗	โครงการก่อสร้างรางระบายน้ำจากหน้าบ้าน นายวันชัย เหล่าสิงห์ ถึง ระบายน้ำเสียออก ประปาหมู่บ้าน หมู่ที่ ๒	เพื่อป้องกันน้ำท่วม ซึ่งในหมู่บ้านและ ระบายน้ำเสียออก จากหมู่บ้าน	ก่อสร้างรางระบายน้ำ กว้าง ๐.๖๐ ม. ยาว ๒๓๐ ม. ลึก ๐.๕๘ ม. บ่อพัก ๒ จุด	๖๕๐,๐๐๐	๖๕๐,๐๐๐	๖๕๐,๐๐๐	๖๕๐,๐๐๐	รางระบาย กว้าง ๐.๖๐ ม. ยาว ๒๓๐ ม.	น้ำไม่ท่วมซึ่งพื้นที่ ระบายน้ำเร็วขึ้น	กองช่าง
๔๘	โครงการก่อสร้างรางระบายน้ำจากหน้าบ้าน นายบุญ วรโณมัย ถึง หน้าบ้านนายอุเทน ประสพพงษ์ หมู่ที่ ๒	เพื่อป้องกันน้ำท่วม ซึ่งในหมู่บ้านและ ระบายน้ำเสียออก จากหมู่บ้าน	ก่อสร้างรางระบายน้ำ กว้าง ๐.๖๐ ม. ยาว ๑๒๐ ม. ลึก ๐.๕๘ ม. บ่อพัก ๒ จุด	๓๖๐,๐๐๐	๓๖๐,๐๐๐	๓๖๐,๐๐๐	๓๖๐,๐๐๐	รางระบาย กว้าง ๐.๖๐ ม. ยาว ๑๒๐ ม.	น้ำไม่ท่วมซึ่งพื้นที่ ระบายน้ำเร็วขึ้น	กองช่าง
๔๙	โครงการก่อสร้างรางระบายน้ำจากหน้าบ้าน นายสมดี เพ็งชัยภูมิ ถึง หน้าบ้านนายวันชัย เหล่าสิงห์ หมู่ที่ ๒	เพื่อป้องกันน้ำท่วม ซึ่งในหมู่บ้านและ ระบายน้ำเสียออก จากหมู่บ้าน	ก่อสร้างรางระบายน้ำ กว้าง ๐.๖๐ ม. ยาว ๑๒๕ ม. ลึก ๐.๕๘ ม. บ่อพัก ๑ จุด	๓๗๕,๐๐๐	๓๗๕,๐๐๐	๓๗๕,๐๐๐	๓๗๕,๐๐๐	รางระบาย กว้าง ๐.๖๐ ม. ยาว ๑๒๕ ม.	น้ำไม่ท่วมซึ่งพื้นที่ ระบายน้ำเร็วขึ้น	กองช่าง

๒. บัญชีโครงการพัฒนาท้องถิ่น

รายละเอียดโครงการพัฒนา

แผนพัฒนาท้องถิ่น (พ.ศ. ๒๕๖๖ - ๒๕๗๐)

เทศบาลตำบลศรีสำราญ อำเภอพรหมเจริญ จังหวัดบึงกาฬ

- ก. ยุทธศาสตร์จังหวัด ที่ ๒ พัฒนาโครงสร้างพื้นฐานและเพิ่มขีดความสามารถในการแข่งขันด้านการค้าและการลงทุน
 ข. ยุทธศาสตร์การพัฒนาของ อปท. ในเขตจังหวัด ที่ ๑ การพัฒนาฐานโครงสร้างพื้นฐาน การผังเมือง การบริหารจัดการน้ำ และส่งเสริมพลังงานทดแทน

๑. ยุทธศาสตร์การพัฒนาฐานโครงสร้างพื้นฐาน

๑.๒ แผนงานอุตสาหกรรมและการโยธา

แบบ ผ. ๐๒

ที่	โครงการ	วัตถุประสงค์	เป้าหมาย (ผลผลิตของโครงการ)	งบประมาณและที่ผ่านมา				ตัวชี้วัด (KPI)	ผลที่คาดว่าจะได้รับ	หน่วยงานที่ รับผิดชอบ หลัก
				๒๕๖๖ (บาท)	๒๕๖๗ (บาท)	๒๕๖๘ (บาท)	๒๕๖๙ (บาท)			
๕๐	โครงการก่อสร้างรางระบายน้ำ จากแยกบ้านนางวิภากรรัตน์ พุธิชน ถึง บ้านนางน้อย รูปเหล็ก ยม หมู่ที่ ๒	เพื่อป้องกันน้ำท่วมซึ่งในหมู่บ้านและระบายน้ำเสียออกจากหมู่บ้าน	ก่อสร้างรางระบายน้ำ กว้าง ๐.๖๐ ม. ยาว ๑๓๙ ม. ลึก ๐.๕๘ ม. บ่อพัก ๒ จุด	๒๔๐,๐๐๐	๒๔๐,๐๐๐	๒๔๐,๐๐๐	๒๔๐,๐๐๐	รางระบาย กว้าง ๐.๖๐ ม. ยาว ๑๓๙ ม.	กองช่าง	
๕๑	โครงการก่อสร้างรางระบายน้ำ จากบ้านนางพาไล กองการ ถึงบ้านนางปัสยา โพธิ์สภา หมู่ที่ ๓	เพื่อป้องกันน้ำท่วมซึ่งในหมู่บ้านและระบายน้ำเสียออกจากหมู่บ้าน	ก่อสร้างรางระบายน้ำ กว้าง ๐.๖๐ ม. ยาว ๑๒๐ ม. ลึก ๐.๕๘ ม. บ่อพัก ๒ จุด	๓๐๐,๐๐๐	๓๐๐,๐๐๐	๓๐๐,๐๐๐	๓๐๐,๐๐๐	รางระบาย กว้าง ๐.๖๐ ม. ยาว ๑๒๐ ม.	กองช่าง	
๕๒	โครงการก่อสร้างรางระบายน้ำ จากบ้านนางปิ่น รื่นกลิ่น ถึงบ้านนายนิยม เข็มศิริ หมู่ที่ ๓	เพื่อป้องกันน้ำท่วมซึ่งในหมู่บ้านและระบายน้ำเสียออกจากหมู่บ้าน	ก่อสร้างรางระบายน้ำ กว้าง ๐.๖๐ ม. ยาว ๘๕ ม. ลึก ๐.๕๘ ม. บ่อพัก ๑ จุด	๒๕๕,๐๐๐	๒๕๕,๐๐๐	๒๕๕,๐๐๐	๒๕๕,๐๐๐	รางระบาย กว้าง ๐.๖๐ ม. ยาว ๘๕ ม.	กองช่าง	

๒. บัญชีโครงการพัฒนาท้องถิ่น

รายละเอียดโครงการพัฒนา

แผนพัฒนาท้องถิ่น (พ.ศ. ๒๕๖๖ - ๒๕๗๐)

เทศบาลตำบลศรีสำราญ อำเภอพรหมเจริญ จังหวัดบึงกาฬ

- ก. ยุทธศาสตร์จังหวัด ที่ ๒ พัฒนาโครงสร้างพื้นฐานและเพิ่มขีดความสามารถในการแข่งขันด้านการค้าและการลงทุน
 ข. ยุทธศาสตร์การพัฒนาของ อปท. ในเขตจังหวัด ที่ ๑ การพัฒนาด้านโครงสร้างพื้นฐาน การผังเมือง การบริหารจัดการน้ำ และส่งเสริมพลังงานทดแทน

๑. ยุทธศาสตร์พัฒนาด้านโครงสร้างพื้นฐาน

๑.๒ แผนงานอุตสาหกรรมและการโยธา

แบบ ผ. ๐๒

ที่	โครงการ	วัตถุประสงค์	เป้าหมาย (ผลผลิตของโครงการ)	งบประมาณและที่ผ่านมา					ตัวชี้วัด (KPI)	ผลที่คาดว่าจะได้รับ	หน่วยงานที่ รับผิดชอบ หลัก
				๒๕๖๖ (บาท)	๒๕๖๗ (บาท)	๒๕๖๘ (บาท)	๒๕๖๙ (บาท)	๒๕๗๐ (บาท)			
๕๓	โครงการก่อสร้างรางระบายน้ำ จากแยกหน้าบ้าน นางตอน สุชัยแสง ถึงถนนลาดยาง สายพรเจริญ-โซพิสัย หมู่ที่ ๓	เพื่อป้องกันน้ำท่วม ซึ่งในหมู่บ้านและระบายน้ำเสียออกจากหมู่บ้าน	ก่อสร้างรางระบายน้ำ กว้าง ๐.๖๐ ม. ยาว ๑๔๕ ม. ลึก ๐.๕๘ ม. บ่อพัก ๑ จุด	๔๓๕,๐๐๐	๔๓๕,๐๐๐	๔๓๕,๐๐๐	๔๓๕,๐๐๐	๔๓๕,๐๐๐	รงบประมาณ กว้าง ๐.๖๐ ม. ยาว ๑๔๕ ม.	กองช่าง	
๕๔	โครงการซ่อมแซมรางระบายน้ำภายในตำบลศรีสำราญ	เพื่อให้รางระบายน้ำสามารถใช้งานได้ตามปกติ	ซ่อมแซมรางระบายน้ำภายในตำบลศรีสำราญ	๕๐๐,๐๐๐	๕๐๐,๐๐๐	๕๐๐,๐๐๐	๕๐๐,๐๐๐	๕๐๐,๐๐๐	ประชาชนในพื้นที่ที่ได้รับความสะดวกและปลอดภัย	กองช่าง	
๕๕	โครงการก่อสร้างประตูระบายน้ำหนองค้ำ หมู่ที่ ๓	เพื่อป้องกันน้ำท่วม ซึ่งในหมู่บ้านและระบายน้ำเสียออกจากหมู่บ้าน	ก่อสร้างประตูระบายน้ำหนองค้ำ หมู่ที่ ๓ ตามแบบมาตรฐานกรมชลประทาน	๒๐๐,๐๐๐	๒๐๐,๐๐๐	๒๐๐,๐๐๐	๒๐๐,๐๐๐	๒๐๐,๐๐๐	ปริมาณงานโครงการ	กองช่าง	

๒. บัญชีโครงการพัฒนาท้องถิ่น

รายละเอียดโครงการพัฒนา

แผนพัฒนาท้องถิ่น (พ.ศ. ๒๕๖๖ - ๒๕๗๐)

เทศบาลตำบลศรีสำราญ อำเภอพรหมเจริญ จังหวัดบึงกาฬ

- ก. ยุทธศาสตร์จังหวัด ที่ ๒ พัฒนาโครงสร้างพื้นฐานและเพิ่มขีดความสามารถในการแข่งขันด้านการค้าและการลงทุน
 ข. ยุทธศาสตร์การพัฒนาของ อปท. ในเขตจังหวัด ที่ ๑ การพัฒนาด้านโครงสร้างพื้นฐาน การผังเมือง การบริหารจัดการน้ำ และส่งเสริมพลังงานทดแทน

๑. ยุทธศาสตร์พัฒนาด้านโครงสร้างพื้นฐาน

๑.๒ แผนงานอุตสาหกรรมและการโยธา

แบบ ผ. ๐๒

ที่	โครงการ	วัตถุประสงค์	เป้าหมาย (ผลผลิตของโครงการ)	งบประมาณและที่ผ่านมา				ตัวชี้วัด (KPI)	ผลที่คาดว่าจะได้รับ	หน่วยงานที่ รับผิดชอบ หลัก
				๒๕๖๖ (บาท)	๒๕๖๗ (บาท)	๒๕๖๘ (บาท)	๒๕๗๐ (บาท)			
๕๖	โครงการก่อสร้างรางระบายน้ำบ้านนางเข้มพร สีเต็ด ถึงบ้านงพาลี กองการ หมู่ที่ ๓	เพื่อป้องกันน้ำท่วมซึ่งในหมู่บ้านและระบายน้ำเสียออกจากหมู่บ้าน	ก่อสร้างรางระบายน้ำ กว้าง ๐.๖๐ ม. ยาว ๑๐๕ ม. ลึก ๐.๕๘ ม. บ่อพัก ๒ จุด	๓๑๕,๐๐๐	๓๑๕,๐๐๐	๓๑๕,๐๐๐	๓๑๕,๐๐๐	รางระบาย กว้าง ๐.๖๐ ม. ยาว ๑๐๕ ม.	น้ำไม่ท่วมซึ่งพื้นที่ระบายน้ำเร็วขึ้น	กองช่าง
๕๗	โครงการก่อสร้างรางระบายน้ำบ้านนางถาน ครองยุติ ถึง หนองแสงสว่าง หมู่ที่ ๓	เพื่อป้องกันน้ำท่วมซึ่งในหมู่บ้านและระบายน้ำเสียออกจากหมู่บ้าน	ก่อสร้างรางระบายน้ำ กว้าง ๐.๖๐ ม. ยาว ๑๕๕ ม. ลึก ๐.๕๘ ม. บ่อพัก ๓ จุด	๒๖๙,๕๐๐	๒๖๙,๕๐๐	๒๖๙,๕๐๐	๒๖๙,๕๐๐	รางระบาย กว้าง ๐.๖๐ ม. ยาว ๑๐๕ ม.	น้ำไม่ท่วมซึ่งพื้นที่ระบายน้ำเร็วขึ้น	กองช่าง
๕๘	โครงการก่อสร้างรางระบายน้ำบ้านนางถาน ครองยุติถึงหน้าบ้านนายธนู เกษบึงกาฬ หมู่ที่ ๓	เพื่อป้องกันน้ำท่วมซึ่งในหมู่บ้านและระบายน้ำเสียออกจากหมู่บ้าน	ก่อสร้างรางระบายน้ำ กว้าง ๐.๖๐ ม. ยาว ๑๔๐ ม. ลึก ๐.๕๘ ม. บ่อพัก ๒ จุด	๔๒๐,๐๐๐	๔๒๐,๐๐๐	๔๒๐,๐๐๐	๔๒๐,๐๐๐	รางระบาย กว้าง ๐.๖๐ ม. ยาว ๑๔๐ ม.	น้ำไม่ท่วมซึ่งพื้นที่ระบายน้ำเร็วขึ้น	กองช่าง

๒. บัญชีโครงการพัฒนาท้องถิ่น

รายละเอียดโครงการพัฒนา

แผนพัฒนาท้องถิ่น (พ.ศ. ๒๕๖๖ - ๒๕๗๐)

เทศบาลตำบลศรีสำราญ อำเภอพรเจริญ จังหวัดบึงกาฬ

- ก. ยุทธศาสตร์จังหวัด ที่ ๒ พัฒนาโครงสร้างพื้นฐานและเพิ่มขีดความสามารถในการแข่งขันด้านการค้าและการลงทุน
 ข. ยุทธศาสตร์การพัฒนาของ อปท. ในเขตจังหวัด ที่ ๑ การพัฒนาด้านโครงสร้างพื้นฐาน การผังเมือง การบริหารจัดการน้ำ และส่งเสริมพลังงานทดแทน

๑. ยุทธศาสตร์พัฒนาด้านโครงสร้างพื้นฐาน

๑.๒ แผนงานอุตสาหกรรมและการโยธา

แบบ ผ. ๐๒

ที่	โครงการ	วัตถุประสงค์	เป้าหมาย (ผลผลิตของโครงการ)	งบประมาณและที่ผ่านมา				ตัวชี้วัด (KPI)	ผลที่คาดว่าจะได้รับ	หน่วยงานที่ รับผิดชอบ หลัก
				๒๕๖๖ (บาท)	๒๕๖๗ (บาท)	๒๕๖๘ (บาท)	๒๕๖๙ (บาท)			
๕๙	โครงการก่อสร้างรางระบายน้ำ จากบ้านนางสุ ภัยภูคา ต.งประเทศ - ศาลาอเนกประสงค์ หมู่ที่ ๔	เพื่อป้องกันน้ำท่วม ซึ่งในหมู่บ้านและ ระบายน้ำเสียออกจากหมู่บ้าน	ก่อสร้างรางระบายน้ำ กว้าง ๐.๖๐ ม. ยาว ๑๕๕ ม. ลึก ๐.๕๘ ม.	๔๓๕,๐๐๐	๔๓๕,๐๐๐	๔๓๕,๐๐๐	๔๓๕,๐๐๐	รางระบาย กว้าง ๐.๖๐ ม. ยาว ๑๕๕ ม.	กองช่าง	
๖๐	โครงการก่อสร้างรางระบายน้ำจากบ้านนาย เติ้ม ชินศิริถึงหน้าบ้าน นายวาสนา เกษบึงกาฬ หมู่ที่ ๔	เพื่อป้องกันน้ำท่วม ซึ่งในหมู่บ้านและ ระบายน้ำเสียออกจากหมู่บ้าน	ก่อสร้างรางระบายน้ำ กว้าง ๐.๖๐ ม. ยาว ๑๘๖ ม. ลึก ๐.๕๘ ม. บ่อพัก ๒ จุด	๕๕๐,๐๐๐	๕๕๐,๐๐๐	๕๕๐,๐๐๐	๕๕๐,๐๐๐	รางระบาย กว้าง ๐.๖๐ ม. ยาว ๑๘๖ ม.	กองช่าง	
๖๑	โครงการก่อสร้างรางระบายน้ำจากบ้านนาย ดำรง ปิโกทั่ง ถึงข้างบ้าน นายทรงศักดิ์ นามเมือง รั้ว หมู่ที่ ๔	เพื่อป้องกันน้ำท่วม ซึ่งในหมู่บ้านและ ระบายน้ำเสียออกจากหมู่บ้าน	ก่อสร้างรางระบายน้ำ กว้าง ๐.๖๐ ม. ยาว ๓๓๐ ม. ลึก ๐.๕๘ ม. บ่อพัก ๒ จุด	๙๙๐,๐๐๐	๙๙๐,๐๐๐	๙๙๐,๐๐๐	๙๙๐,๐๐๐	รางระบาย กว้าง ๐.๖๐ ม. ยาว ๓๓๐ ม.	กองช่าง	

๒. บัญชีโครงการพัฒนาท้องถิ่น

รายละเอียดโครงการพัฒนา

แผนพัฒนาท้องถิ่น (พ.ศ. ๒๕๖๖ - ๒๕๗๐)

เทศบาลตำบลศรีสำราญ อำเภอพรเจริญ จังหวัดบึงกาฬ

- ก. ยุทธศาสตร์จังหวัด ที่ ๒ พัฒนาโครงสร้างพื้นฐานและเพิ่มขีดความสามารถในการแข่งขันด้านการค้าและการลงทุน
 ข. ยุทธศาสตร์การพัฒนาของ อปท. ในเขตจังหวัด ที่ ๑ การพัฒนาฐานโครงสร้างพื้นฐาน การผังเมือง การบริหารจัดการน้ำ และส่งเสริมพลังงานทดแทน

๑. ยุทธศาสตร์การพัฒนาฐานโครงสร้างพื้นฐาน

๑.๒ แผนงานอุตสาหกรรมและการโยธา

แบบ ผ. ๐๒

ที่	โครงการ	วัตถุประสงค์	เป้าหมาย (ผลผลิตของโครงการ)	งบประมาณและที่ผ่านมา				ตัวชี้วัด (KPI)	ผลที่คาดว่าจะได้รับ	หน่วยงานที่ รับผิดชอบ หลัก		
				๒๕๖๖ (บาท)	๒๕๖๗ (บาท)	๒๕๖๘ (บาท)	๒๕๖๙ (บาท)				๒๕๗๐ (บาท)	
๖๒	โครงการก่อสร้างรางระบายน้ำบ้านนายอำนาจ มาตขงเมือง ถึงสวนยาง นางหนูถัน ราษฎร์ หมู่ที่ ๕	เพื่อป้องกันน้ำท่วมซึ่งในหมู่บ้านและระบายน้ำเสียออกจากหมู่บ้าน	ก่อสร้างรางระบายน้ำ กว้าง ๐.๖๐ ม. ยาว ๑๓๙ ม. ลึก ๐.๕๘ ม. บ่อพัก ๒ จุด	๔๑๗,๐๐๐	๔๑๗,๐๐๐	๔๑๗,๐๐๐	๔๑๗,๐๐๐	๔๑๗,๐๐๐	๔๑๗,๐๐๐	รางระบาย กว้าง ๐.๖๐ ม. ยาว ๑๓๙ ม.	นำไม่ท่วมซึ่งพื้นที่ระบายน้ำเร็วขึ้น	กองช่าง
๖๓	โครงการก่อสร้างรางระบายน้ำจากบ้านนายหนูขมิ้นเขียวถึงบ้านนางจำปา โตะตะพัฒนา หมู่ที่ ๕	เพื่อป้องกันน้ำท่วมซึ่งในหมู่บ้านและระบายน้ำเสียออกจากหมู่บ้าน	ก่อสร้างรางระบายน้ำ กว้าง ๐.๖๐ ม. ยาว ๒๓๗ ม. ลึก ๐.๕๘ ม. บ่อพัก ๓ จุด	๗๑๑,๐๐๐	๗๑๑,๐๐๐	๗๑๑,๐๐๐	๗๑๑,๐๐๐	๗๑๑,๐๐๐	๗๑๑,๐๐๐	รางระบาย กว้าง ๐.๖๐ ม. ยาว ๒๓๗ ม.	นำไม่ท่วมซึ่งพื้นที่ระบายน้ำเร็วขึ้น	กองช่าง

๒. บัญชีโครงการพัฒนาท้องถิ่น

รายละเอียดโครงการพัฒนา

แผนพัฒนาท้องถิ่น (พ.ศ. ๒๕๖๖ - ๒๕๗๐)

เทศบาลตำบลศรีสำราญ อำเภอพรเจริญ จังหวัดบึงกาฬ

- ก. ยุทธศาสตร์จังหวัด ที่ ๒ พัฒนาโครงสร้างพื้นฐานและเพิ่มขีดความสามารถในการแข่งขันด้านการค้าและการลงทุน
 ข. ยุทธศาสตร์การพัฒนาของ อปท. ในเขตจังหวัด ที่ ๑ การพัฒนาฐานโครงสร้างพื้นฐาน การผังเมือง การบริหารจัดการน้ำ และส่งเสริมพลังงานทดแทน

๑. ยุทธศาสตร์การพัฒนาฐานโครงสร้างพื้นฐาน

๑.๒ แผนงานอุตสาหกรรมและการโยธา

แบบ ผ. ๐๒

ที่	โครงการ	วัตถุประสงค์	เป้าหมาย (ผลผลิตของโครงการ)	งบประมาณและที่ผ่านมา				ตัวชี้วัด (KPI)	ผลที่คาดว่าจะได้รับ	หน่วยงานที่ รับผิดชอบ หลัก
				๒๕๖๖ (บาท)	๒๕๖๗ (บาท)	๒๕๖๘ (บาท)	๒๕๖๙ (บาท)			
๖๔	โครงการก่อสร้างระบบน้ำจากหมู่บ้านนางสุภา ศรีริษข ถึงหน้าบ้าน นางจิญญา วงค์ ไชยสาคร หมู่ที่ ๕	เพื่อป้องกันน้ำท่วมซึ่งในหมู่บ้านและระบบน้ำเสียออกจากหมู่บ้าน	ก่อสร้างรางระบายน้ำ กว้าง ๐.๖๐ ม. ยาว ๒๐๐ ม. ลึก ๐.๕๘ ม. บ่อพัก ๒ จุด	๖๐๐,๐๐๐	๖๐๐,๐๐๐	๖๐๐,๐๐๐	๖๐๐,๐๐๐	รงระบบ กว้าง ๐.๖๐ ม. ยาว ๒๐๐ ม.	น้ำไม่ท่วมซึ่งพื้นที่ระบายน้ำเร็วขึ้น	กองช่าง
๖๕	โครงการก่อสร้างรางระบายน้ำจากบ้านนายสุกัน ราษฎร์ ถึงบ้านนายเป็รื่อง อุทัยแสง หมู่ที่ ๕	เพื่อให้ระบบน้ำท่วมซึ่งและประชาชนสามารถคมนาคมได้สะดวก	ก่อสร้างรางระบายน้ำ กว้าง ๐.๖๐ ม. ยาว ๓๐๐ ม. ลึก ๐.๕๘ ม. บ่อพัก ๕ จุด	๕๐๐,๐๐๐	๕๐๐,๐๐๐	๕๐๐,๐๐๐	๕๐๐,๐๐๐	รงระบบ กว้าง ๐.๖๐ ม. ยาว ๓๐๐ ม.	น้ำไม่ท่วมซึ่งพื้นที่ระบายน้ำเร็วขึ้น	กองช่าง
๖๖	โครงการก่อสร้างคลองลอยศาล. จากท่อเหลี่ยมหัวขีวามถึงสนามกบง โสภ ราษฎร์ หมู่ที่ ๕	เพื่อให้ระบบน้ำท่วมซึ่งและประชาชนสามารถคมนาคมได้สะดวก	ก่อสร้างคลองลอยศาล. ขนาดปากคลองกว้าง ๔.๕๐ ม. ลึก ๐.๕๐ ม. ระยะทาง ๒๐๐ ม.	๔๓๒,๐๐๐	๔๓๒,๐๐๐	๔๓๒,๐๐๐	๔๓๒,๐๐๐	คลองลอยศาล. ขนาดปากคลองกว้าง ๔.๕๐ ม. ลึก ๐.๕๐ ม. ระยะทาง ๒๐๐ ม	น้ำไม่ท่วมซึ่งพื้นที่ระบายน้ำเร็วขึ้น	กองช่าง

๒. บัญชีโครงการพัฒนาท้องถิ่น

รายละเอียดโครงการพัฒนา

แผนพัฒนาท้องถิ่น (พ.ศ. ๒๕๖๖ - ๒๕๗๐)

เทศบาลตำบลศรีสำราญ อำเภอพรเจริญ จังหวัดบึงกาฬ

- ก. ยุทธศาสตร์จังหวัด ที่ ๒ พัฒนาโครงสร้างพื้นฐานและเพิ่มขีดความสามารถในการแข่งขันด้านการค้าและการลงทุน
 ข. ยุทธศาสตร์การพัฒนาของ อปท. ในเขตจังหวัด ที่ ๑ การพัฒนาฐานโครงสร้างพื้นฐาน การผังเมือง การบริหารจัดการน้ำ และส่งเสริมพลังงานทดแทน

๑. ยุทธศาสตร์การพัฒนาฐานโครงสร้างพื้นฐาน

๑.๒ แผนงานอุตสาหกรรมและการโยธา

แบบ ผ. ๐๒

ที่	โครงการ	วัตถุประสงค์	เป้าหมาย (ผลผลิตของโครงการ)	งบประมาณและที่ผ่านมา				ตัวชี้วัด (KPI)	ผลที่คาดว่าจะได้รับ	หน่วยงานที่ รับผิดชอบ หลัก
				๒๕๖๖ (บาท)	๒๕๖๗ (บาท)	๒๕๖๘ (บาท)	๒๕๖๙ (บาท)			
๖๗	โครงการก่อสร้างรางระบายน้ำ จากบ้านนาฮี ระยะที่ ๓ บัญชี ถึง บ้านนาฮี ระยะที่ ๓ โคตรพรหมหมู่ที่ ๖	เพื่อให้ระบายน้ำท่วมขังและประชาชนสามารถคมนาคมได้สะดวก	ก่อสร้างรางระบายน้ำ กว้าง ๐.๖๐ ม. ยาว ๒๓๕ ม. ลึก ๐.๕๘ ม. บ่อพัก ๔ จุด	๔๐๐,๐๐๐	๔๐๐,๐๐๐	๔๐๐,๐๐๐	๔๐๐,๐๐๐	รางระบายน้ำ กว้าง ๐.๖๐ ม. ยาว ๒๓๕ม.	นำไม่ท่วมขังพื้นที่ระบายน้ำเร็วขึ้น	กองช่าง
๖๘	โครงการก่อสร้างรางระบายน้ำ จากบ้านนางแบบ พัดนิง ถึงบ้าน นางคำทิด มณีกัน หมู่ที่ ๗	เพื่อให้ระบายน้ำท่วมขังและประชาชนสามารถคมนาคมได้สะดวก	ก่อสร้างรางระบายน้ำ กว้าง ๐.๖๐ ม. ยาว ๑๔๔ ม. ลึก ๐.๕๘ ม. บ่อพัก ๒ จุด	๔๓๒,๐๐๐	๔๓๒,๐๐๐	๔๓๒,๐๐๐	๔๓๒,๐๐๐	รางระบายน้ำ กว้าง ๐.๖๐ ม. ยาว ๑๔๔ม.	นำไม่ท่วมขังพื้นที่ระบายน้ำเร็วขึ้น	กองช่าง
๖๙	โครงการก่อสร้างรางระบายน้ำ จากบ้าน นายสุวรรณ เกาโต ถึงบ้าน นายจ้อย จันทร์ดวงค์ หมู่ที่ ๗	เพื่อให้ระบายน้ำท่วมขังและประชาชนสามารถคมนาคมได้สะดวก	ก่อสร้างรางระบายน้ำ กว้าง ๐.๖๐ ม. ยาว ๑๑๐ ม. ลึก ๐.๕๘ ม. บ่อพัก ๑ จุด	๓๓๐,๐๐๐	๓๓๐,๐๐๐	๓๓๐,๐๐๐	๓๓๐,๐๐๐	รางระบายน้ำ กว้าง ๐.๖๐ ม. ยาว ๑๑๐ ม.	นำไม่ท่วมขังพื้นที่ระบายน้ำเร็วขึ้น	กองช่าง

๒. บัญชีโครงการพัฒนาท้องถิ่น

รายละเอียดโครงการพัฒนา

แผนพัฒนาท้องถิ่น (พ.ศ. ๒๕๖๖ - ๒๕๗๐)

เทศบาลตำบลศรีสำราญ อำเภอพรหมเจริญ จังหวัดบึงกาฬ

- ก. ยุทธศาสตร์จังหวัด ที่ ๒ พัฒนาโครงสร้างพื้นฐานและเพิ่มขีดความสามารถในการแข่งขันด้านการค้าและการลงทุน
 ข. ยุทธศาสตร์การพัฒนาของ อปท. ในเขตจังหวัด ที่ ๑ การพัฒนาฐานโครงสร้างพื้นฐาน การผังเมือง การบริหารจัดการน้ำ และส่งเสริมพลังงานทดแทน

๑. ยุทธศาสตร์การพัฒนาฐานโครงสร้างพื้นฐาน

๑.๒ แผนงานอุตสาหกรรมและการโยธา

แบบ ผ. ๐๒

ที่	โครงการ	วัตถุประสงค์	เป้าหมาย (ผลผลิตของโครงการ)	งบประมาณและที่ผ่านมา				ตัวชี้วัด (KPI)	ผลที่คาดว่าจะได้รับ	หน่วยงานที่ รับผิดชอบ หลัก
				๒๕๖๖ (บาท)	๒๕๖๗ (บาท)	๒๕๖๘ (บาท)	๒๕๖๙ (บาท)			
๗๐	โครงการก่อสร้างรางระบายน้ำ จากหน้าบ้าน นางนันทิชา พิมวรรณ ถึงบ้านนายแสนสว่าง พุทธิชาติ หมู่ที่ ๗	เพื่อให้ระบายน้ำท่วมขังและประชาชนสามารถคมนาคมได้สะดวก	ก่อสร้างรางระบายน้ำ กว้าง ๐.๖๐ ม. ยาว ๑๓๐ ม. ลึก ๐.๕๘ ม. บ่อพัก ๑ จุด	๒๒๕,๐๐๐	๒๒๕,๐๐๐	๒๒๕,๐๐๐	๒๒๕,๐๐๐	๒๒๕,๐๐๐	รางระบายน้ำ กว้าง ๐.๖๐ ม. ยาว ๑๓๐ ม.	กองช่าง
๗๑	โครงการก่อสร้างรางระบายน้ำ ภายในตำบลศรีสำราญ	เพื่อให้ระบายน้ำท่วมขังและประชาชนสามารถคมนาคมได้สะดวก	ก่อสร้างรางระบายน้ำ ภายในตำบลศรีสำราญ	๕๐๐,๐๐๐	๕๐๐,๐๐๐	๕๐๐,๐๐๐	๕๐๐,๐๐๐	๕๐๐,๐๐๐	รางระบายน้ำ ภายในตำบลศรีสำราญ	กองช่าง
๗๒	โครงการก่อสร้างรางระบายน้ำในเขตทางหลวงชนบท ภายในเขตตำบลศรีสำราญ	เพื่อให้ระบายน้ำท่วมขังและประชาชนสามารถคมนาคมได้สะดวก	ก่อสร้างรางระบายน้ำ ภายในตำบลศรีสำราญ	๑,๐๐๐,๐๐๐	๑,๐๐๐,๐๐๐	๑,๐๐๐,๐๐๐	๑,๐๐๐,๐๐๐	๑,๐๐๐,๐๐๐	รางระบายน้ำ ภายในตำบลศรีสำราญ	กองช่าง

๒. บัญชีโครงการพัฒนาท้องถิ่น

รายละเอียดโครงการพัฒนา

แผนพัฒนาท้องถิ่น (พ.ศ. ๒๕๖๖ - ๒๕๗๐)

เทศบาลตำบลศรีสำราญ อำเภอพรเจริญ จังหวัดบึงกาฬ

- ก. ยุทธศาสตร์จังหวัด ที่ ๒ พัฒนาโครงสร้างพื้นฐานและเพิ่มขีดความสามารถในการแข่งขันด้านการค้าและการลงทุน
 ข. ยุทธศาสตร์การพัฒนาของ อปท. ในเขตจังหวัด ที่ ๑ การพัฒนาด้านโครงสร้างพื้นฐาน การผังเมือง การบริหารจัดการน้ำ และส่งเสริมพลังงานทดแทน

๑. ยุทธศาสตร์พัฒนาด้านโครงสร้างพื้นฐาน

๑.๒ แผนงานอุตสาหกรรมและการโยธา

แบบ ผ. ๐๒

ที่	โครงการ	วัตถุประสงค์	เป้าหมาย (ผลผลิตของโครงการ)	งบประมาณและที่ผ่านมา				ตัวชี้วัด (KPI)	ผลที่คาดว่าจะได้รับ	หน่วยงานที่ รับผิดชอบ หลัก
				๒๕๖๖ (บาท)	๒๕๖๗ (บาท)	๒๕๖๘ (บาท)	๒๕๖๙ (บาท)			
๗๓	โครงการก่อสร้างท่อ เหลี่ยม ลำห้วยก้านเหลือง (ถนนโนนสว่าง-บะหมอง ไร่) หมู่ที่ ๔	เพื่อให้ระบบน้ำ ท่วมขังและ ประชาชนสามารถ คมนาคมได้สะดวก	ก่อสร้างท่อเหลี่ยม กว้าง ๕ ม. ยาว ๖ ม. แบบ ๒ ช่อง	๕๐๐,๐๐๐	๕๐๐,๐๐๐	๕๐๐,๐๐๐	๕๐๐,๐๐๐	๕๐๐,๐๐๐	ท่อเหลี่ยม กว้าง ๕ ม. ยาว ๖ ม.	กองช่าง
๗๔	โครงการขยายท่อเหลี่ยม ข้างวัดป่าตวนศรีสำราญ จำนวน ๒ จุด หมู่ที่ ๕	เพื่อให้ประชาชน สามารถคมนาคมได้ สะดวก	ขยายท่อเหลี่ยมข้างวัด ป่าตวนศรีสำราญ จำนวน ๒ จุด หมู่ที่ ๕	๓๐๐,๐๐๐	๓๐๐,๐๐๐	๓๐๐,๐๐๐	๓๐๐,๐๐๐	๓๐๐,๐๐๐	ท่อเหลี่ยมจำนวน ๒จุด	กองช่าง
๗๕	โครงการขยายท่อเหลี่ยม บริเวณลำห้วยโป่ง หมู่ที่ ๖	เพื่อให้ประชาชน สามารถคมนาคมได้ สะดวก	ขยายท่อเหลี่ยมบริเวณ ลำห้วยโป่ง หมู่ที่ ๖	๗๐๐,๐๐๐	๗๐๐,๐๐๐	๗๐๐,๐๐๐	๗๐๐,๐๐๐	๗๐๐,๐๐๐	ท่อเหลี่ยม กว้าง ๕ ม. ยาว ๖ ม.	กองช่าง
๗๖	โครงการก่อสร้างลานตาก พืชผลทางการเกษตร วัด แสงสว่างภูมิ หมู่ที่ ๓	เพื่อให้ประชาชนมี สถานที่ในการตาก พืชผลทางการเกษตร ที่ปลอดภัย	ก่อสร้างลานตากพืชผล ทางการเกษตร ขนาด กว้าง ๓๐ ม. ยาว ๓๕ ม. หนา ๐.๑๕ ม.	๘๒๕,๐๐๐	๘๒๕,๐๐๐	๘๒๕,๐๐๐	๘๒๕,๐๐๐	๘๒๕,๐๐๐	ร้อยละประชาชน ที่มาใช้บริการ เกษตรร่วมกัน	กองช่าง

๒. บัญชีโครงการพัฒนาท้องถิ่น

รายละเอียดโครงการพัฒนา

แผนพัฒนาท้องถิ่น (พ.ศ. ๒๕๖๖ - ๒๕๗๐)

เทศบาลตำบลศรีสำราญ อำเภอพรเจริญ จังหวัดบึงกาฬ

- ก. ยุทธศาสตร์จังหวัด ที่ ๒ พัฒนาโครงสร้างพื้นฐานและเพิ่มขีดความสามารถในการแข่งขันด้านการค้าและการลงทุน
 ข. ยุทธศาสตร์การพัฒนาของ อปท. ในเขตจังหวัด ที่ ๑ การพัฒนาฐานโครงสร้างพื้นฐาน การผังเมือง การบริหารจัดการน้ำ และส่งเสริมพลังงานทดแทน

๑. ยุทธศาสตร์พัฒนาด้านโครงสร้างพื้นฐาน

๑.๒ แผนงานอุตสาหกรรมและการโยธา

แบบ ผ. ๐๒

ที่	โครงการ	วัตถุประสงค์	เป้าหมาย (ผลผลิตของโครงการ)	งบประมาณและที่ผ่านมา				ตัวชี้วัด (KPI)	ผลที่คาดว่าจะได้รับ	หน่วยงานที่ รับผิดชอบ หลัก
				๒๕๖๖ (บาท)	๒๕๖๗ (บาท)	๒๕๖๘ (บาท)	๒๕๖๙ (บาท)			
๗๗	โครงการก่อสร้างศาลาพักผ่อนที่วัดป่าไชค้อ หมู่ที่ ๓ ตำบลศรีสำราญ อำเภอพรเจริญ จังหวัดบึงกาฬ	เพื่อให้มีศาลาพักผ่อนที่วัดป่าไชค้อ หมู่ที่ ๓ อำเภอพรเจริญ จังหวัดบึงกาฬ	ก่อสร้างศาลาพักผ่อนและซ่อมแซมประตูไม้ที่วัดป่าไชค้อ หมู่ที่ ๓	๓๕๐,๐๐๐	๓๕๐,๐๐๐	๓๕๐,๐๐๐	๓๕๐,๐๐๐	ร้อยละประชาชนที่มาใช้บริการ	ประชาชนในได้ใช้สถานที่ทำกิจกรรมร่วมกัน	กองช่าง
๗๘	โครงการก่อสร้างลานรอบประตูวัดศรีสว่าง หมู่ที่ ๔ ตำบลศรีสำราญ อำเภอพรเจริญ จังหวัดบึงกาฬ	เพื่อให้ประชาชนใช้เป็นสถานที่ประกอบกิจกรรมร่วมกัน	ก่อสร้างลานขนาดกว้าง ๕ ม. ยาว ๗๐ ม.	๑๗๕,๐๐๐	๑๗๕,๐๐๐	๑๗๕,๐๐๐	๑๗๕,๐๐๐	ร้อยละประชาชนที่มาใช้บริการ	ประชาชนในได้ใช้สถานที่ทำกิจกรรมร่วมกัน	กองช่าง
๗๙	โครงการก่อสร้างลานศาลเจ้าประจักษ์ซึ่งศาลาประชาคม หมู่ที่ ๔ ตำบลศรีสำราญ อำเภอพรเจริญ จังหวัดบึงกาฬ	เพื่อให้ประชาชนใช้เป็นสถานที่ประกอบกิจกรรมร่วมกัน	ก่อสร้างลานเอนกประสงค์ ขนาดกว้าง ๑๕ ม. ยาว ๒๐ ม. หน้า ๑๕๕ ม.	๑๖๖,๐๐๐	๑๖๖,๐๐๐	๑๖๖,๐๐๐	๑๖๖,๐๐๐	ร้อยละประชาชนที่มาใช้บริการ	ประชาชนในได้ใช้สถานที่ทำกิจกรรมร่วมกัน	กองช่าง

๒. บัญชีโครงการพัฒนาท้องถิ่น

รายละเอียดโครงการพัฒนา

แผนพัฒนาท้องถิ่น (พ.ศ. ๒๕๖๖ - ๒๕๗๐)

เทศบาลตำบลศรีสำราญ อำเภอพรเจริญ จังหวัดบึงกาฬ

- ก. ยุทธศาสตร์จังหวัด ที่ ๒ พัฒนาโครงสร้างพื้นฐานและเพิ่มขีดความสามารถในการแข่งขันด้านการค้าและการลงทุน
 ข. ยุทธศาสตร์การพัฒนาของ อบท. ในเขตจังหวัด ที่ ๑ การพัฒนาฐานโครงสร้างพื้นฐาน การผังเมือง การบริหารจัดการน้ำ และส่งเสริมพลังงานทดแทน

๑. ยุทธศาสตร์การพัฒนาฐานโครงสร้างพื้นฐาน

๑.๒ แผนงานอุตสาหกรรมและการโยธา

แบบ ผ. ๐๒

ที่	โครงการ	วัตถุประสงค์	เป้าหมาย (ผลผลิตของโครงการ)	งบประมาณและที่ผ่านมา				ตัวชี้วัด (KPI)	ผลที่คาดว่าจะได้รับ	หน่วยงานที่ รับผิดชอบ หลัก
				๒๕๖๖ (บาท)	๒๕๖๗ (บาท)	๒๕๖๘ (บาท)	๒๕๖๙ (บาท)			
๘๐	โครงการก่อสร้างศาลาพักผ่อนบริเวณศูนย์พัฒนาเด็กเล็กพื้นที่ ๔ หมู่ที่ ๔	เพื่อประชาชนใช้เป็นโรงพยาบาลบริเวณหมู่บ้าน	ก่อสร้างศาลาพักผ่อนขนาดกว้าง ๘ ม. ยาว ๑๒ ม.	๒๐๐,๐๐๐	๒๐๐,๐๐๐	๒๐๐,๐๐๐	๒๐๐,๐๐๐	ร้อยละประชาชนที่มาใช้บริการ	ประชาชนในได้ใช้สถานที่ทำกิจกรรมร่วมกัน	กองช่าง
๘๑	โครงการก่อสร้างลานกีฬาบริเวณศูนย์พัฒนาเด็กเล็กพื้นที่ ๑ หมู่ที่ ๑	เพื่อให้ประชาชนใช้เป็นที่ออกกำลังกายทำกิจกรรมร่วมกัน	ก่อสร้างลานกีฬาบริเวณศูนย์พัฒนาเด็กเล็กเทศบาลตำบลศรีสำราญ/ลานคอนกรีตเสริมเหล็ก หมู่ที่ ๑	๑,๕๐๐,๐๐๐	๑,๕๐๐,๐๐๐	๑,๕๐๐,๐๐๐	๑,๕๐๐,๐๐๐	ร้อยละของจำนวนคนที่มาใช้บริการ	ประชาชนในได้ใช้สถานที่ทำกิจกรรมร่วมกัน	กองช่าง
๘๒	โครงการก่อสร้างลานกีฬาบริเวณโรงเรียนศรีสำราญวิทยาคม	เพื่อให้ประชาชนใช้เป็นที่ออกกำลังกายทำกิจกรรมร่วมกัน	ก่อสร้างลานกีฬาบริเวณโรงเรียนศรีสำราญวิทยาคม	๑,๕๐๐,๐๐๐	๑,๕๐๐,๐๐๐	๑,๕๐๐,๐๐๐	๑,๕๐๐,๐๐๐	ร้อยละประชาชนที่มาใช้บริการ	ประชาชนในได้ใช้สถานที่ทำกิจกรรมร่วมกัน	กองช่าง

๒. บัญชีโครงการพัฒนาท้องถิ่น

รายละเอียดโครงการพัฒนา

แผนพัฒนาท้องถิ่น (พ.ศ. ๒๕๖๖ - ๒๕๗๐)

เทศบาลตำบลศรีสำราญ อำเภอพรหมเจริญ จังหวัดบึงกาฬ

- ก. ยุทธศาสตร์จังหวัด ที่ ๒ พัฒนาโครงสร้างพื้นฐานและเพิ่มขีดความสามารถในการแข่งขันด้านการค้าและการลงทุน
 ข. ยุทธศาสตร์การพัฒนาของ อบท. ในเขตจังหวัด ที่ ๑ การพัฒนาฐานโครงสร้างพื้นฐาน การผังเมือง การบริหารจัดการน้ำ และส่งเสริมพลังงานทดแทน

๑. ยุทธศาสตร์การพัฒนาฐานโครงสร้างพื้นฐาน

๑.๒ แผนงานอุตสาหกรรมและการโยธา

แบบ ผ. ๐๒

ที่	โครงการ	วัตถุประสงค์	เป้าหมาย (ผลผลิตของโครงการ)	งบประมาณและที่ผ่านมา					ตัวชี้วัด (KPI)	ผลที่คาดว่าจะได้รับ	หน่วยงานที่ รับผิดชอบ หลัก
				๒๕๖๖ (บาท)	๒๕๖๗ (บาท)	๒๕๖๘ (บาท)	๒๕๖๙ (บาท)	๒๕๗๐ (บาท)			
๘๓	โครงการก่อสร้างสถานกีฬา/อุปกรณ์ออกกำลังกายภายในหมู่บ้านขนาดใหญ่	เพื่อให้ประชาชนใช้เป็นออกกำลังกายทำกิจกรรมร่วมกัน	ก่อสร้างสถานกีฬา/อุปกรณ์ออกกำลังกายโรงเรียนบ้านเหล่าใหญ่	๕๐๐,๐๐๐	๕๐๐,๐๐๐	๕๐๐,๐๐๐	๕๐๐,๐๐๐	๕๐๐,๐๐๐	ร้อยละประชาชนที่มาใช้บริการ	ประชาชนที่ใช้สถานที่ทำกิจกรรมร่วมกัน	กองช่าง
๘๔	โครงการก่อสร้างสถานกีฬาบริเวณในสำนักงานเทศบาลตำบลศรีสำราญ	เพื่อให้ประชาชนใช้เป็นออกกำลังกายทำกิจกรรมร่วมกัน	ก่อสร้างสถานกีฬาบริเวณในสำนักงานเทศบาลตำบลศรีสำราญ	๑,๕๐๐,๐๐๐	๑,๕๐๐,๐๐๐	๑,๕๐๐,๐๐๐	๑,๕๐๐,๐๐๐	๑,๕๐๐,๐๐๐	ร้อยละประชาชนที่มาใช้บริการ	ประชาชนที่ใช้สถานที่ทำกิจกรรมร่วมกัน	กองช่าง
๘๕	โครงการก่อสร้างสถานคอนกรีตบริเวณในสำนักงานเทศบาลตำบลศรีสำราญ	เพื่อให้ประชาชนใช้เป็นออกกำลังกายทำกิจกรรมร่วมกัน	ก่อสร้างสถานคอนกรีตบริเวณในสำนักงานเทศบาลตำบลศรีสำราญ	๑,๐๐๐,๐๐๐	๑,๐๐๐,๐๐๐	๑,๐๐๐,๐๐๐	๑,๐๐๐,๐๐๐	๑,๐๐๐,๐๐๐	ร้อยละประชาชนที่มาใช้บริการ	ประชาชนที่ใช้สถานที่ทำกิจกรรมร่วมกัน	กองช่าง

๒. บัญชีโครงการพัฒนาท้องถิ่น

รายละเอียดโครงการพัฒนา

แผนพัฒนาท้องถิ่น (พ.ศ. ๒๕๖๖ - ๒๕๗๐)

เทศบาลตำบลศรีสำราญ อำเภอพรหมเจริญ จังหวัดบึงกาฬ

- ก. ยุทธศาสตร์จังหวัด ที่ ๒ พัฒนาโครงสร้างพื้นฐานและเพิ่มขีดความสามารถในการแข่งขันด้านการค้าและการลงทุน
 ข. ยุทธศาสตร์การพัฒนาของ อบท. ในเขตจังหวัด ที่ ๑ การพัฒนาฐานโครงสร้างพื้นฐาน การผังเมือง การบริหารจัดการน้ำ และส่งเสริมพลังงานทดแทน

๑. ยุทธศาสตร์การพัฒนาฐานโครงสร้างพื้นฐาน

๑.๒ แผนงานอุตสาหกรรมและการโยธา

แบบ ผ. ๐๒

ที่	โครงการ	วัตถุประสงค์	เป้าหมาย (ผลผลิตของโครงการ)	งบประมาณและที่ผ่านมา					ตัวชี้วัด (KPI)	ผลที่คาดว่าจะได้รับ	หน่วยงานที่ รับผิดชอบ หลัก
				๒๕๖๖ (บาท)	๒๕๖๗ (บาท)	๒๕๖๘ (บาท)	๒๕๖๙ (บาท)	๒๕๗๐ (บาท)			
๘๖	โครงการก่อสร้างสถานกีฬา/อุปกรณ์ออกกำลังกาย หมู่ที่ ๕ บ้านนางาม	เพื่อให้ประชาชนใช้เป็นที่ออกกำลังกายทำกิจกรรมร่วมกัน	ก่อสร้างลานกีฬา/อุปกรณ์ออกกำลังกาย หมู่ที่ ๕ บ้านนางาม	๕๐๐,๐๐๐	๕๐๐,๐๐๐	๕๐๐,๐๐๐	๕๐๐,๐๐๐	๕๐๐,๐๐๐	ร้อยละประชาชนที่มาใช้บริการ	ประชาชนในได้ใช้สถานที่ทำกิจกรรมร่วมกัน	กองช่าง
๘๗	โครงการก่อสร้างสถานคอนกรีตบริเวณศูนย์พัฒนาเด็กเล็กในสังกัดเทศบาลตำบลศรีสำราญ	เพื่อให้ประชาชนใช้เป็นที่ออกกำลังกายทำกิจกรรมร่วมกัน	ก่อสร้างสถานคอนกรีตบริเวณศูนย์พัฒนาเด็กเล็กในสังกัดเทศบาลตำบลศรีสำราญ	๑,๐๐๐,๐๐๐	๑,๐๐๐,๐๐๐	๑,๐๐๐,๐๐๐	๑,๐๐๐,๐๐๐	๑,๐๐๐,๐๐๐	ร้อยละประชาชนที่มาใช้บริการ	ประชาชนในได้ใช้สถานที่ทำกิจกรรมร่วมกัน	กองช่าง
๘๘	โครงการก่อสร้างประตูระบายน้ำหนองค่า	เพื่อให้สามารถกักเก็บน้ำในปริมาณที่มากขึ้นเพียงพอกับความต้องการด้าน	ก่อสร้างประตูระบายน้ำหนองค่า	๒๐๐,๐๐๐	๒๐๐,๐๐๐	๒๐๐,๐๐๐	๒๐๐,๐๐๐	๒๐๐,๐๐๐	ประชาชนในได้ใช้อุปโภค-บริโภคในปริมาณที่เพียงพอในหน้าแล้ง	ประชาชนในได้ใช้อุปโภค-บริโภคในปริมาณที่เพียงพอในหน้าแล้ง	กองช่าง

๒. บัญชีโครงการพัฒนาท้องถิ่น

รายละเอียดโครงการพัฒนา

แผนพัฒนาท้องถิ่น (พ.ศ. ๒๕๖๖ - ๒๕๗๐)

เทศบาลตำบลศรีสำราญ อำเภอพรหมจารี จังหวัดบึงกาฬ

- ก. ยุทธศาสตร์จังหวัด ที่ ๒ พัฒนาโครงสร้างพื้นฐานและเพิ่มขีดความสามารถในการแข่งขันด้านการค้าและการลงทุน
 ข. ยุทธศาสตร์การพัฒนาของ อปท. ในเขตจังหวัด ที่ ๑ การพัฒนาฐานโครงสร้างพื้นฐาน การผังเมือง การบริหารจัดการน้ำ และส่งเสริมพลังงานทดแทน

๑. ยุทธศาสตร์การพัฒนาฐานโครงสร้างพื้นฐาน

๑.๒ แผนงานอุตสาหกรรมและการโยธา

แบบ ผ. ๐๒

ที่	โครงการ	วัตถุประสงค์	เป้าหมาย (ผลผลิตของโครงการ)	งบประมาณและที่ผ่านมา				ตัวชี้วัด (KPI)	ผลที่คาดว่าจะได้รับ	หน่วยงานที่ รับผิดชอบ หลัก	
				๒๕๖๖ (บาท)	๒๕๖๗ (บาท)	๒๕๖๘ (บาท)	๒๕๖๙ (บาท)				๒๕๗๐ (บาท)
๘๙	โครงการก่อสร้างฝายกักเก็บน้ำ เก็บน้ำ ค.ส.ล. น. นายสุ กัน รากูมี หมู่ที่ ๑ (ถ้า ช่วยบอน)	เพื่อพัฒนาแหล่งน้ำ ธรรมชาติให้สามารถ ใช้ประโยชน์ได้เต็ม ตัว	ก่อสร้างฝายกักเก็บน้ำ ค.ส.ล. น. นายสุกัน รากูมี หมู่ที่ ๑ (ถ้า ช่วยบอน)	๖๕๐,๐๐๐	๖๕๐,๐๐๐	๖๕๐,๐๐๐	๖๕๐,๐๐๐	๖๕๐,๐๐๐	สามารถกักเก็บ น้ำได้ในฤดูแล้ง	ประชาชนมีน้ำใช้ อุปโภคบริโภคใน ปริมาณที่เพียงพอ ในหน้าแล้ง	กองช่าง
๙๐	โครงการก่อสร้างฝายกัก เก็บน้ำ ค.ส.ล. น. นายสม รูปเทียม หมู่ที่ ๒	เพื่อให้สามารถกัก เก็บน้ำในปริมาณที่ มากขึ้นเพียงพอกับ ความต้องการด้าน เกษตร	ก่อสร้างฝายกักเก็บน้ำ ค.ส.ล. น. นายสม รูป เทียม	๕๐๐,๐๐๐	๕๐๐,๐๐๐	๕๐๐,๐๐๐	๕๐๐,๐๐๐	๕๐๐,๐๐๐	สามารถกักเก็บ น้ำได้ในฤดูแล้ง	ประชาชนมีน้ำใช้ อุปโภค-บริโภคใน ปริมาณที่เพียงพอ ในหน้าแล้ง	กองช่าง
๙๑	โครงการก่อสร้างฝายน้ำ ล้น ค.ส.ล. ถ้าช่วยบอน (ชนิดรถยนต์ผ่านได้)	เพื่อพัฒนาแหล่งน้ำ ธรรมชาติให้สามารถ ใช้ประโยชน์ได้เต็ม ตัว	ก่อสร้างฝายน้ำล้น ค.ส.ล. ถ้าช่วยบอน (ชนิด รถยนต์ผ่านได้)	๗๕๐,๐๐๐	๗๕๐,๐๐๐	๗๕๐,๐๐๐	๗๕๐,๐๐๐	๗๕๐,๐๐๐	สามารถกักเก็บ น้ำได้ในฤดูแล้ง	ประชาชนมีน้ำใช้ อุปโภคบริโภคใน ปริมาณที่เพียงพอ ในหน้าแล้ง	กองช่าง

๒. บัญชีโครงการพัฒนาท้องถิ่น

รายละเอียดโครงการพัฒนา

แผนพัฒนาท้องถิ่น (พ.ศ. ๒๕๖๖ - ๒๕๗๐)

เทศบาลตำบลศรีสำราญ อำเภอพรเจริญ จังหวัดบึงกาฬ

- ก. ยุทธศาสตร์จังหวัด ที่ ๒ พัฒนาโครงสร้างพื้นฐานและเพิ่มขีดความสามารถในการแข่งขันด้านการค้าและการลงทุน
 ข. ยุทธศาสตร์การพัฒนาของ อปท. ในเขตจังหวัด ที่ ๑ การพัฒนาฐานโครงสร้างพื้นฐาน การผังเมือง การบริหารจัดการน้ำ และส่งเสริมพลังงานทดแทน

๑. ยุทธศาสตร์การพัฒนาฐานโครงสร้างพื้นฐาน

๑.๒ แผนงานอุตสาหกรรมและการโยธา

แบบ ผ. ๐๒

ที่	โครงการ	วัตถุประสงค์	เป้าหมาย (ผลผลิตของโครงการ)	งบประมาณและที่ผ่านมา				ตัวชี้วัด (KPI)	ผลที่คาดว่าจะได้รับ	หน่วยงานที่ รับผิดชอบ หลัก
				๒๕๖๖ (บาท)	๒๕๖๗ (บาท)	๒๕๖๘ (บาท)	๒๕๖๙ (บาท)			
๙๒	โครงการก่อสร้างฝายกักเก็บน้ำ คลส. นานางคำปุ่น บัญชี ๒	เพื่อให้สามารถกักเก็บน้ำในปริมาณที่มากขึ้นเพียงพอับความต้องการด้านเกษตร	ก่อสร้างฝายกักเก็บน้ำ คลส. นานางคำปุ่น บัญชี ๒	๕๐๐,๐๐๐	๕๐๐,๐๐๐	๕๐๐,๐๐๐	๕๐๐,๐๐๐	สามารถกักเก็บน้ำได้ในฤดูแล้ง	ประชาชนมีน้ำใช้ อุปโภค-บริโภคในปริมาณที่เพียงพอในหน้าแล้ง	กองช่าง
๙๓	โครงการก่อสร้างฝายกักเก็บน้ำ คลส. ห้วยก้านเหลือง บริเวณนา นายถวัลย์ เวศร์ ๗	เพื่อพัฒนาแหล่งน้ำธรรมชาติให้สามารถใช้ประโยชน์ได้อย่างเพียงพอ	ก่อสร้างฝายน้ำล้น ค. ส.ล. ห้วยก้านเหลือง บริเวณนา นายถวัลย์ เวศร์	๕๐๐,๐๐๐	๕๐๐,๐๐๐	๕๐๐,๐๐๐	๕๐๐,๐๐๐	สามารถกักเก็บน้ำได้ในฤดูแล้ง	ประชาชนมีน้ำใช้ อุปโภคบริโภคในปริมาณที่เพียงพอในหน้าแล้ง	กองช่าง
๙๔	โครงการก่อสร้างฝาย ค. ส.ล. ลำห้วยบอนบริเวณนา นายยงค์ศักดิ์ อินเทธิสา หมู่ที่ ๔	เพื่อให้สามารถกักเก็บน้ำในปริมาณที่มากขึ้นเพียงพอับความต้องการด้านเกษตร	ก่อสร้างฝาย ค.ส.ล. นานายงค์ศักดิ์ อินเทธิสา	๕๐๐,๐๐๐	๕๐๐,๐๐๐	๕๐๐,๐๐๐	๕๐๐,๐๐๐	สามารถกักเก็บน้ำได้ในฤดูแล้ง	ประชาชนมีน้ำใช้ อุปโภค-บริโภคในปริมาณที่เพียงพอในหน้าแล้ง	กองช่าง

๒. บัญชีโครงการพัฒนาท้องถิ่น

รายละเอียดโครงการพัฒนา

แผนพัฒนาท้องถิ่น (พ.ศ. ๒๕๖๖ - ๒๕๗๐)

เทศบาลตำบลศรีสำราญ อำเภอพรเจริญ จังหวัดบึงกาฬ

- ก. ยุทธศาสตร์จังหวัด ที่ ๒ พัฒนาโครงสร้างพื้นฐานและเพิ่มขีดความสามารถในการแข่งขันด้านการค้าและการลงทุน
 ข. ยุทธศาสตร์การพัฒนาของ อปท. ในเขตจังหวัด ที่ ๑ การพัฒนาด้านโครงสร้างพื้นฐาน การผังเมือง การบริหารจัดการน้ำ และส่งเสริมพลังงานทดแทน

๑. ยุทธศาสตร์พัฒนาด้านโครงสร้างพื้นฐาน

๑.๒ แผนงานอุตสาหกรรมและการโยธา

แบบ ผ. ๐๒

ที่	โครงการ	วัตถุประสงค์	เป้าหมาย (ผลผลิตของโครงการ)	งบประมาณและที่ผ่านมา				ตัวชี้วัด (KPI)	ผลที่คาดว่าจะได้รับ	หน่วยงานที่ รับผิดชอบ หลัก
				๒๕๖๖ (บาท)	๒๕๖๗ (บาท)	๒๕๖๘ (บาท)	๒๕๖๙ (บาท)			
๕๕	โครงการก่อสร้างฝาย ค. ส.ล.ลำห้วยพักพิงบริเวณสวนสนวนงามนายคุณมี บำรุงภักดี หมู่ที่ ๕	เพื่อพัฒนาแหล่งน้ำธรรมชาติให้สามารถใช้ประโยชน์ได้อย่างเพียงพอ	ก่อสร้างฝาย ค.ส.ล.ลำห้วยพักพิงบริเวณสวนงามนายคุณมี บำรุงภักดี	๕๐๐,๐๐๐	๕๐๐,๐๐๐	๕๐๐,๐๐๐	๕๐๐,๐๐๐	สามารถกักเก็บน้ำได้ในฤดูแล้ง	ประชาชนมีน้ำใช้อุปโภคบริโภคในปริมาณที่เพียงพอในหน้าแล้ง	กองช่าง
๕๖	โครงการก่อสร้าง/ปรับปรุงฝายน้ำล้น ค. ส.ล. กักเก็บน้ำลำห้วยบอน นานายหาญ หมันน้ำเที่ยง หมู่ที่ ๗	เพื่อพัฒนาแหล่งน้ำธรรมชาติให้สามารถใช้ประโยชน์ได้อย่างเพียงพอ	ก่อสร้าง/ปรับปรุงฝายน้ำล้น ค.ส.ล. กักเก็บน้ำลำห้วยบอน นานายหาญ หมันน้ำเที่ยง	๕๐๐,๐๐๐	๕๐๐,๐๐๐	๕๐๐,๐๐๐	๕๐๐,๐๐๐	สามารถกักเก็บน้ำได้ในฤดูแล้ง	ประชาชนมีน้ำใช้อุปโภคบริโภคในปริมาณที่เพียงพอในหน้าแล้ง	กองช่าง
๕๗	โครงการก่อสร้างฝายน้ำล้นลำห้วยบอนนางพุดชา ทองสมุท หมู่ที่ ๓	เพื่อพัฒนาแหล่งน้ำธรรมชาติให้สามารถใช้ประโยชน์ได้อย่างเพียงพอ	ก่อสร้างฝายน้ำล้นลำห้วยบอนนางพุดชาทองสมุท	๕๐๐,๐๐๐	๕๐๐,๐๐๐	๕๐๐,๐๐๐	๕๐๐,๐๐๐	สามารถกักเก็บน้ำได้ในฤดูแล้ง	ประชาชนมีน้ำใช้อุปโภคบริโภคในปริมาณที่เพียงพอในหน้าแล้ง	กองช่าง

๒. บัญชีโครงการพัฒนาท้องถิ่น

รายละเอียดโครงการพัฒนา

แผนพัฒนาท้องถิ่น (พ.ศ. ๒๕๖๖ - ๒๕๗๐)

เทศบาลตำบลศรีสำราญ อำเภอพรเจริญ จังหวัดบึงกาฬ

- ก. ยุทธศาสตร์จังหวัด ที่ ๒ พัฒนาโครงสร้างพื้นฐานและเพิ่มขีดความสามารถในการแข่งขันด้านการค้าและการลงทุน
 ข. ยุทธศาสตร์การพัฒนาของ อปท. ในเขตจังหวัด ที่ ๑ การพัฒนาฐานโครงสร้างพื้นฐาน การผังเมือง การบริหารจัดการน้ำ และส่งเสริมพลังงานทดแทน

๑. ยุทธศาสตร์พัฒนาฐานโครงสร้างพื้นฐาน

๑.๒ แผนงานอุตสาหกรรมและการโยธา

แบบ ผ. ๐๒

ที่	โครงการ	วัตถุประสงค์	เป้าหมาย (ผลผลิตของโครงการ)	งบประมาณและที่ผ่านมา				ตัวชี้วัด (KPI)	ผลที่คาดว่าจะได้รับ	หน่วยงานที่ รับผิดชอบ หลัก
				๒๕๖๖ (บาท)	๒๕๖๗ (บาท)	๒๕๖๘ (บาท)	๒๕๖๙ (บาท)			
๙๘	โครงการซ่อมแซมฝายลำ ห้วยบอนท่ามา นางวงเดือน เพชรรัตน์ หมู่ที่ ๓	เพื่อให้สามารถกัก เก็บน้ำไว้ใช้ในฤดู แล้งได้ดั้งเดิม	ซ่อมแซมฝาย ที่นา นาง วงเดือน เพชรรัตน์	๑๐๐,๐๐๐	๑๐๐,๐๐๐	๑๐๐,๐๐๐	๑๐๐,๐๐๐	สภาพการใช้งาน ได้ตามเดิม	ประชาชนมีน้ำใช้ อุปโภคบริโภคใน ปริมาณที่เพียงพอ	กองช่าง
๙๙	โครงการซ่อมแซมฝายกัก เก็บน้ำ คลล. ลำห้วยบอน น่านางพาสีเตีต หมู่ที่ ๓	เพื่อให้ลำห้วย สามารถกักเก็บน้ำ ได้ดั้งเดิม	ซ่อมแซมฝายกักเก็บน้ำ คลล. ลำห้วยบอนนาง พาสีเตีต	๖๙,๗๕๐	๖๙,๗๕๐	๖๙,๗๕๐	๖๙,๗๕๐	สภาพการใช้งาน ได้ตามเดิม	ประชาชนมีน้ำใช้ อุปโภคบริโภคใน ปริมาณที่เพียงพอ	กองช่าง
๑๐๐	โครงการซ่อมแซมฝายน้ำ ต้นลำห้วยบอนนางคำมี ประเสริฐสิงห์ หมู่ที่ ๕	เพื่อให้ฝายสามารถ กักเก็บน้ำได้ดั้งเดิม	ซ่อมแซมฝายน้ำต้นลำ ห้วยบอนนางคำมี ประเสริฐสิงห์	๑๐๐,๐๐๐	๑๐๐,๐๐๐	๑๐๐,๐๐๐	๑๐๐,๐๐๐	สภาพการใช้งาน ได้ตามเดิม	ทำให้กักเก็บน้ำและ ระบายน้ำได้ดีขึ้น	กองช่าง
๑๐๑	โครงการก่อสร้างฝายน้ำ ต้น คลล. ลำห้วยบอน บริเวณน่านายเสีเยอร์ ศรี พุทธา หมู่ที่ ๕ (ชนิด รถยนต์ผ่านได้)	เพื่อพัฒนาแหล่งน้ำ ธรรมชาติให้สามารถ ใช้ประโยชน์ได้อย่าง เพียงพอ	ก่อสร้างฝายน้ำต้น คลล. ลำห้วยบอนบริเวณนา นายเสีเยอร์ ศรีพุทธา หมู่ที่ ๕ (ชนิดรถยนต์ผ่าน ได้)	๗๐๐,๐๐๐	๗๐๐,๐๐๐	๗๐๐,๐๐๐	๗๐๐,๐๐๐	สามารถกักเก็บ น้ำได้ในฤดูแล้ง	ประชาชนมีน้ำใช้ อุปโภคบริโภคใน ปริมาณที่เพียงพอ ในหน้าแล้ง	กองช่าง

๒. บัญชีโครงการพัฒนาท้องถิ่น

รายละเอียดโครงการพัฒนา

แผนพัฒนาท้องถิ่น (พ.ศ. ๒๕๖๖ - ๒๕๗๐)

เทศบาลตำบลศรีสำราญ อำเภอพรหมเจริญ จังหวัดบึงกาฬ

- ก. ยุทธศาสตร์จังหวัด ที่ ๒ พัฒนาโครงสร้างพื้นฐานและเพิ่มขีดความสามารถในการแข่งขันด้านการค้าและการลงทุน
 ข. ยุทธศาสตร์การพัฒนาของ อปท. ในเขตจังหวัด ที่ ๑ การพัฒนาฐานโครงสร้างพื้นฐาน การผังเมือง การบริหารจัดการน้ำ และส่งเสริมพลังงานทดแทน

๑. ยุทธศาสตร์การพัฒนาฐานโครงสร้างพื้นฐาน

๑.๒ แผนงานอุตสาหกรรมและการโยธา

แบบ ผ. ๐๒

ที่	โครงการ	วัตถุประสงค์	เป้าหมาย (ผลผลิตของโครงการ)	งบประมาณและที่ผ่านมา				ตัวชี้วัด (KPI)	ผลที่คาดว่าจะได้รับ	หน่วยงานที่ รับผิดชอบ หลัก		
				๒๕๖๖ (บาท)	๒๕๖๗ (บาท)	๒๕๖๘ (บาท)	๒๕๖๙ (บาท)				๒๕๗๐ (บาท)	
๑๐๒	โครงการก่อสร้างฝายน้ำ ต้น คลส. ลำห้วยบอน บริเวณน่านายัญญา เลิศสงคราม หมู่ที่ ๕ (ชนิดรถยนต์ผ่านได้)	เพื่อพัฒนาแหล่งน้ำ ธรรมชาติให้สามารถ ใช้ประโยชน์ได้อย่าง เพียงพอ	ก่อสร้างฝายน้ำต้น คลส. ลำห้วยบอนบริเวณ น่านายัญญา เลิศสงคราม หมู่ที่ ๕ (ชนิดรถยนต์ ผ่านได้)	๗๐๐,๐๐๐	๗๐๐,๐๐๐	๗๐๐,๐๐๐	๗๐๐,๐๐๐	๗๐๐,๐๐๐	๗๐๐,๐๐๐	สามารถเก็บ น้ำได้ในฤดูแล้ง	ประชาชนมีน้ำใช้ อุปโภคบริโภคใน ปริมาณที่เพียงพอ ในหน้าแล้ง	กองช่าง
๑๐๓	โครงการซ่อมแซมฝายน้ำ ต้น ห้วยโป่ง หมู่ที่ ๖	เพื่อให้ฝายสามารถ กักเก็บน้ำได้ดั้งเดิม	ซ่อมแซมอย่างเก็บน้ำห้วย โป่ง หมู่ที่ ๖	๑๕๐,๐๐๐	๑๕๐,๐๐๐	๑๕๐,๐๐๐	๑๕๐,๐๐๐	๑๕๐,๐๐๐	๑๕๐,๐๐๐	สภาพการใช้งา ได้ตามเดิม	ทำให้กักเก็บน้ำและ ระบายน้ำได้ดีขึ้น	กองช่าง
๑๐๔	โครงการซ่อมแซมฝายน้ำ ต้นห้วยปลาเทียม หมู่ที่ ๖	เพื่อให้ฝายสามารถ กักเก็บน้ำได้ดั้งเดิม	ซ่อมแซมฝายน้ำต้นห้วย ปลาเทียม หมู่ที่ ๖	๙๕,๐๐๐	๙๕,๐๐๐	๙๕,๐๐๐	๙๕,๐๐๐	๙๕,๐๐๐	๙๕,๐๐๐	สภาพการใช้งา ได้ตามเดิม	ทำให้กักเก็บน้ำและ ระบายน้ำได้ดีขึ้น	กองช่าง
๑๐๕	โครงการซ่อมแซมฝายลำ ห้วยบอน บ้านโนนสะอาด หมู่ที่ ๗	เพื่อให้ฝายสามารถ กักเก็บน้ำได้ดั้งเดิม	ซ่อมแซมฝายน้ำต้น(ลำ ห้วยบอน) หมู่ที่ ๗	๓๐๐,๐๐๐	๓๐๐,๐๐๐	๓๐๐,๐๐๐	๓๐๐,๐๐๐	๓๐๐,๐๐๐	๓๐๐,๐๐๐	สภาพการใช้งา ได้ตามเดิม	ทำให้กักเก็บน้ำและ ระบายน้ำได้ดีขึ้น	กองช่าง

๒. บัญชีโครงการพัฒนาท้องถิ่น

รายละเอียดโครงการพัฒนา

แผนพัฒนาท้องถิ่น (พ.ศ. ๒๕๖๖ - ๒๕๗๐)

เทศบาลตำบลศรีสำราญ อำเภอพรหมเจริญ จังหวัดบึงกาฬ

- ก. ยุทธศาสตร์จังหวัด ที่ ๒ พัฒนาโครงสร้างพื้นฐานและเพิ่มขีดความสามารถในการแข่งขันด้านการค้าและการลงทุน
 ข. ยุทธศาสตร์การพัฒนาของ อบท. ในเขตจังหวัด ที่ ๑ การพัฒนาด้านโครงสร้างพื้นฐาน การผังเมือง การบริหารจัดการน้ำ และส่งเสริมพลังงานทดแทน

๑. ยุทธศาสตร์การพัฒนาด้านโครงสร้างพื้นฐาน

๑.๒ แผนงานอุตสาหกรรมและการโยธา

แบบ ผ. ๐๒

ที่	โครงการ	วัตถุประสงค์	เป้าหมาย (ผลผลิตของโครงการ)	งบประมาณและที่ผ่านมา				ตัวชี้วัด (KPI)	ผลที่คาดว่าจะได้รับ	หน่วยงานที่ รับผิดชอบ หลัก
				๒๕๖๖ (บาท)	๒๕๖๗ (บาท)	๒๕๖๘ (บาท)	๒๕๖๙ (บาท)			
๑๐๖	โครงการซ่อมแซมฝายน้ำ ต้น ฝายกักเก็บน้ำ ฯลฯ ภายในตำบลศรีสำราญ	เพื่อให้ฝายสามารถ กักเก็บน้ำได้ดังเดิม	ซ่อมแซมฝายน้ำต้น ฝายกักเก็บน้ำ ฯลฯ ภายในตำบลศรีสำราญ	๑,๐๐๐,๐๐๐	๑,๐๐๐,๐๐๐	๑,๐๐๐,๐๐๐	๑,๐๐๐,๐๐๐	สภาพการใช้งบ ได้ตามเดิม	ทำให้กักเก็บน้ำและ ระบายน้ำได้ดีขึ้น	กองช่าง
๑๐๗	โครงการขยายเขตท่อจ่าย น้ำประปาหมู่ที่ ๑-๗ ศรีวารี	เพื่อให้ประชาชนมี น้ำประปาใช้ครบทุก ครัวเรือน	ขยายเขตท่อจ่าย น้ำประปาหมู่ที่ ๑-๗	๒๐๐,๐๐๐	๒๐๐,๐๐๐	๒๐๐,๐๐๐	๒๐๐,๐๐๐	จำนวนของผู้ใช้ น้ำประปาเพิ่มขึ้น	ประชาชนมี น้ำประปาใช้ครบ ทุกครัวเรือน	กองช่าง
๑๐๘	โครงการปรับปรุง ซ่อมแซมระบบประปา หมู่ที่ ๑,๓,๔,๕,๖	เพื่อให้ระบบผลิต น้ำประปาล้อมกลับใช้ งานได้ปกติ	ปรับปรุงซ่อมแซมระบบ ประปา หมู่ที่ ๑,๓,๔,๕,๖	๑,๐๐๐,๐๐๐	๑,๐๐๐,๐๐๐	๑,๐๐๐,๐๐๐	๑,๐๐๐,๐๐๐	จำนวนของผู้ใช้ น้ำประปาเพิ่มขึ้น	ประชาชนมี น้ำประปาใช้ครบ ทุกครัวเรือน	กองช่าง
๑๐๙	โครงการก่อสร้างเสาดง ชาติประจักษ์ศูนย์พัฒนา เด็กเล็กในสังกัด ตำบลศรีสำราญ	เพื่อจัดทำเสาดงชาติ ประจำศูนย์พัฒนา เด็กเล็กในสังกัด เทศบาลตำบลศรี สำราญ	เสาดงชาติประจำศูนย์ พัฒนาเด็กเล็กในสังกัด เทศบาลตำบลศรีสำราญ	๓๐๐,๐๐๐	๓๐๐,๐๐๐	๓๐๐,๐๐๐	๓๐๐,๐๐๐	ร้อยละของ ผู้ร่วมการทำ กิจกรรมหน้าเสา ธงชาติ	มีเสาดงชาติประจำ ศูนย์พัฒนาเด็กเล็ก	กองช่าง

๒. บัญชีโครงการพัฒนาท้องถิ่น

รายละเอียดโครงการพัฒนา

แผนพัฒนาท้องถิ่น (พ.ศ. ๒๕๖๖ - ๒๕๗๐)

เทศบาลตำบลศรีสำราญ อำเภอพรหมเจริญ จังหวัดบึงกาฬ

- ก. ยุทธศาสตร์จังหวัด ที่ ๒ พัฒนาโครงสร้างพื้นฐานและเพิ่มขีดความสามารถในการแข่งขันด้านการค้าและการลงทุน
 ข. ยุทธศาสตร์การพัฒนาของ อปท. ในเขตจังหวัด ที่ ๑ การพัฒนาด้านโครงสร้างพื้นฐาน การผังเมือง การบริหารจัดการน้ำ และส่งเสริมพลังงานทดแทน

๑. ยุทธศาสตร์พัฒนาด้านโครงสร้างพื้นฐาน

๑.๒ แผนงานอุตสาหกรรมและการโยธา

แบบ ผ. ๐๒

ที่	โครงการ	วัตถุประสงค์	เป้าหมาย (ผลผลิตของโครงการ)	งบประมาณและที่ผ่านมา					ตัวชี้วัด (KPI)	ผลที่คาดว่าจะได้รับ	หน่วยงานที่ รับผิดชอบ หลัก
				๒๕๖๖ (บาท)	๒๕๖๗ (บาท)	๒๕๖๘ (บาท)	๒๕๖๙ (บาท)	๒๕๗๐ (บาท)			
๑๑๐	โครงการก่อสร้างรั้วรอบ ศูนย์พัฒนาเด็กเล็กใน สังกัดเทศบาลตำบลศรี สำราญ	เพื่อความปลอดภัย ของเด็กเล็กไม่ให้ ออกนอกเขตศูนย์ฯ	ก่อสร้างรั้วรอบศูนย์ พัฒนาเด็กเล็กในสังกัด เทศบาลตำบลศรีสำราญ	๒๐๐,๐๐๐	๒๐๐,๐๐๐	๒๐๐,๐๐๐	๒๐๐,๐๐๐	๒๐๐,๐๐๐	ปริมาณงานใน การก่อสร้าง	การดำเนินงาน บรรลุตามเป้าหมาย	กองช่าง
๑๑๑	โครงการปรับปรุงพื้นที่ศูนย์ พัฒนาเด็กเล็กในสังกัด เทศบาลตำบลศรีสำราญ	ปรับปรุงพื้นที่ศูนย์พัฒนา เด็กเล็กในสังกัด เทศบาลตำบลศรี สำราญ	ปรับปรุงพื้นที่ศูนย์พัฒนาเด็ก เล็กในสังกัดเทศบาลตำบล ศรีสำราญ	๑๐๐,๐๐๐	๑๐๐,๐๐๐	๑๐๐,๐๐๐	๑๐๐,๐๐๐	๑๐๐,๐๐๐	ร้อยละของพื้นที่ ในการดำเนินงาน	เพื่อพัฒนาศักยภาพ ในการปฏิบัติงาน ราชการและการ ให้บริการประชาชน	กองช่าง
๑๑๒	โครงการปรับปรุงระบบ น้ำประปาศูนย์พัฒนาเด็ก เล็กในสังกัดเทศบาล ตำบลศรีสำราญ	เพื่อศูนย์พัฒนาเด็ก เล็กมีน้ำประปาใช้ สะดวกสบาย	ปรับปรุงระบบน้ำประปา ศูนย์พัฒนาเด็กเล็กใน สังกัดเทศบาลตำบลศรี สำราญ	๓๐๐,๐๐๐	๓๐๐,๐๐๐	๓๐๐,๐๐๐	๓๐๐,๐๐๐	๓๐๐,๐๐๐	มีน้ำประปาใช้ สะดวกสบาย	ทำให้ศูนย์พัฒนา เด็กเล็กมีน้ำประปา ใช้สะดวกสบาย	กองช่าง

๒. บัญชีโครงการพัฒนาท้องถิ่น

รายละเอียดโครงการพัฒนา

แผนพัฒนาท้องถิ่น (พ.ศ. ๒๕๖๖ - ๒๕๗๐)

เทศบาลตำบลศรีสำราญ อำเภอพรหมเจริญ จังหวัดบึงกาฬ

- ก. ยุทธศาสตร์จังหวัด ที่ ๒ พัฒนาโครงสร้างพื้นฐานและเพิ่มขีดความสามารถในการแข่งขันด้านการค้าและการลงทุน
 ข. ยุทธศาสตร์การพัฒนาของ อปท. ในเขตจังหวัด ที่ ๑ การพัฒนาด้านโครงสร้างพื้นฐาน การผังเมือง การบริหารจัดการน้ำ และส่งเสริมพลังงานทดแทน

๑. ยุทธศาสตร์พัฒนาด้านโครงสร้างพื้นฐาน

๑.๒ แผนงานอุตสาหกรรมและการโยธา

แบบ ผ. ๐๒

ที่	โครงการ	วัตถุประสงค์	เป้าหมาย (ผลผลิตของโครงการ)	งบประมาณและที่ผ่านมา				ตัวชี้วัด (KPI)	ผลที่คาดว่าจะได้รับ	หน่วยงานที่ รับผิดชอบ หลัก
				๒๕๖๖ (บาท)	๒๕๖๗ (บาท)	๒๕๖๘ (บาท)	๒๕๖๙ (บาท)			
๑๑๓	โครงการปรับปรุงภูมิทัศน์บริเวณพื้นที่ ทต.ศรีสำราญ	เพื่อให้สถานที่ราชการมีความสวยงามประทับใจแก่ประชาชนผู้มาติดต่อ	ปรับปรุงภูมิทัศน์พื้นที่เทศบาลตำบลศรีสำราญตามแบบ เทศบาลกำหนด	๒๐๐,๐๐๐	๒๐๐,๐๐๐	๒๐๐,๐๐๐	๒๐๐,๐๐๐	ความสวยงาม ความเป็นระเบียบ เพิ่มขึ้น	มีพื้นที่มีความสวยงาม น่าใช้บริการ	กองช่าง
๑๑๔	โครงการปรับปรุงภูมิทัศน์ที่สาธารณะประโยชน์บ้านนางาม (ศาลาประชาคม)	เพื่อให้ที่สาธารณะประโยชน์มีความสวยงามเป็นที่พักผ่อนหย่อนใจแก่ประชาชน	ปรับปรุงภูมิทัศน์พื้นที่สาธารณะประโยชน์บ้านนางามตามแบบ เทศบาลกำหนด	๕๐๐,๐๐๐	๕๐๐,๐๐๐	๕๐๐,๐๐๐	๕๐๐,๐๐๐	ความสวยงาม ความเป็นระเบียบ เพิ่มขึ้น	มีพื้นที่มีความสวยงาม น่าไปพักผ่อนและทำกิจกรรมภายในหมู่บ้าน	กองช่าง
๑๑๕	โครงการปรับปรุงภูมิทัศน์ห้วยข้าวเม่า	เพื่อให้ห้วยข้าวเม่าบ้านนางามมีความสวยงามเป็นที่พักผ่อนหย่อนใจแก่ประชาชน	ปรับปรุงภูมิทัศน์พื้นที่ห้วยข้าวเม่าบ้านนางามตามแบบ เทศบาลกำหนด	๕๐๐,๐๐๐	๕๐๐,๐๐๐	๕๐๐,๐๐๐	๕๐๐,๐๐๐	ความสวยงาม ความเป็นระเบียบ เพิ่มขึ้น	มีพื้นที่มีความสวยงาม น่าไปพักผ่อนและทำกิจกรรมภายในหมู่บ้าน	กองช่าง

๒. บัญชีโครงการพัฒนาท้องถิ่น

รายละเอียดโครงการพัฒนา

แผนพัฒนาท้องถิ่น (พ.ศ. ๒๕๖๖ - ๒๕๗๐)

เทศบาลตำบลศรีสำราญ อำเภอพรหมเจริญ จังหวัดบึงกาฬ

- ก. ยุทธศาสตร์จังหวัดที่ ๒ พัฒนาโครงสร้างพื้นฐานและเพิ่มขีดความสามารถในการแข่งขันด้านการค้าและการลงทุน
 ข. ยุทธศาสตร์การพัฒนาของ อปท. ในเขตจังหวัดที่ ๑ การพัฒนาฐานโครงสร้างพื้นฐาน การผังเมือง การบริหารจัดการน้ำ และส่งเสริมพลังงานทดแทน

๑. ยุทธศาสตร์การพัฒนาฐานโครงสร้างพื้นฐาน

๑.๒ แผนงานอุตสาหกรรมและการโยธา

แบบ ผ. ๐๒

ที่	โครงการ	วัตถุประสงค์	เป้าหมาย (ผลผลิตของโครงการ)	งบประมาณและที่ผ่านมา				ตัวชี้วัด (KPI)	ผลที่คาดว่าจะได้รับ	หน่วยงานที่ รับผิดชอบ หลัก
				๒๕๖๖ (บาท)	๒๕๖๗ (บาท)	๒๕๖๘ (บาท)	๒๕๖๙ (บาท)			
๑๑๖	โครงการก่อสร้าง ปรับปรุง ซ่อมแซม สะพานภายใน เขตตำบลศรีสำราญ	เพื่อให้การเดินทาง สัญจรได้รับความ สะดวก	ก่อสร้าง/ปรับปรุง/ ซ่อมแซม สะพานในเขต ตำบลศรีสำราญ ตามแบบ เทศบาลกำหนด	๕,๐๐๐,๐๐๐	๕,๐๐๐,๐๐๐	๕,๐๐๐,๐๐๐	๕,๐๐๐,๐๐๐	๕,๐๐๐,๐๐๐	มีสะพานที่ได้ มาตรฐานไม่น้อย กว่าร้อยละ ๘๐	กองช่าง
๑๑๗	ค่าใช้จ่ายในการสำรวจที่ สาธารณะประโยชน์ภายใน เขตตำบลศรีสำราญ	เพื่อตรวจสอบแนว เขตตามเอกสารสิทธิ์ และป้องกันกรณีบุกรุก	ชุดร่องแนวกันไฟและ ป้องกันการบุกรุกกว้าง ๐.๘๐ ม. ลึกเฉลี่ย ๑.๐๐ ม. ปักหมุดหลักเขต คสล. ขนาด ๐.๒๐x๐.๘๐ ม.	๓๐,๐๐๐	๓๐,๐๐๐	๓๐,๐๐๐	๓๐,๐๐๐	๓๐,๐๐๐	ได้สำรวจที่ดิน สาธารณะภายใน ตำบล	กองช่าง
๑๑๘	ค่าบำรุงรักษาและ ปรับปรุงที่ดินและ สิ่งก่อสร้าง	เพื่อเพิ่ม ประสิทธิภาพในการ ปฏิบัติงานราชการ และการบริการ ประชาชน	จ่ายเป็นค่าบำรุงรักษา และปรับปรุงที่ดินและ สิ่งก่อสร้าง	๔๕๐,๐๐๐	๔๕๐,๐๐๐	๔๕๐,๐๐๐	๔๕๐,๐๐๐	๔๕๐,๐๐๐	ร้อยละของการ เบิกจ่าย	กองช่าง

๒. บัญชีโครงการพัฒนาท้องถิ่น

รายละเอียดโครงการพัฒนา

แผนพัฒนาท้องถิ่น (พ.ศ. ๒๕๖๖ - ๒๕๗๐)

เทศบาลตำบลศรีสำราญ อำเภอพรหมเจริญ จังหวัดบึงกาฬ

- ก. ยุทธศาสตร์จังหวัดที่ ๒ พัฒนาโครงสร้างพื้นฐานและเพิ่มขีดความสามารถในการแข่งขันด้านการค้าและการลงทุน
 ข. ยุทธศาสตร์การพัฒนาของ อปท. ในเขตจังหวัด ที่ ๑ การพัฒนาฐานโครงสร้างพื้นฐาน การผังเมือง การบริหารจัดการน้ำ และส่งเสริมพลังงานทดแทน

๑. ยุทธศาสตร์การพัฒนาฐานโครงสร้างพื้นฐาน

๑.๒ แผนงานอุตสาหกรรมและการโยธา

แบบ ผ. ๐๒

ที่	โครงการ	วัตถุประสงค์	เป้าหมาย (ผลผลิตของโครงการ)	งบประมาณและที่ผ่านมา				ตัวชี้วัด (KPI)	ผลที่คาดว่าจะได้รับ	หน่วยงานที่รับผิดชอบหลัก
				๒๕๖๖ (บาท)	๒๕๖๗ (บาท)	๒๕๖๘ (บาท)	๒๕๗๐ (บาท)			
๑๑๙	โครงการก่อสร้างโรงจอดรถภายในสำนักงานเทศบาลตำบลศรีสำราญ	เพื่อให้ประชาชนที่มาติดต่อราชการมีสถานที่จอดรถ	ก่อสร้างโรงจอดรถภายในสำนักงานเทศบาลตำบลศรีสำราญ	๒๕๐,๐๐๐	๒๕๐,๐๐๐	๒๕๐,๐๐๐	๒๕๐,๐๐๐	จำนวนคันรถที่มาจาก	เกิดความเรียบร้อยเรียบร้อย	กองช่าง
๑๒๐	โครงการก่อสร้างถนนคสล. บริเวณสำนักงานเทศบาลตำบลศรีสำราญ	เพื่อก่อสร้างถนนคสล. ถนนกบประสงค์ บริเวณสำนักงานเทศบาล	ก่อสร้างถนน คสล. ถนนกบประสงค์บริเวณสำนักงานเทศบาลตำบลศรีสำราญ	๕๐๐,๐๐๐	๕๐๐,๐๐๐	๕๐๐,๐๐๐	๕๐๐,๐๐๐	ขนาดพื้นที่เพียงพอต่อการใช้งานเพิ่มขึ้น	ประชาชนได้ประโยชน์ในพื้นที่สำนักงานเทศบาลตำบลศรีสำราญ	กองช่าง
๑๒๑	โครงการติดตั้งป้ายประชาสัมพันธ์ของแนวเขตเทศบาลศรีสำราญ	เพื่อติดตั้งป้ายประชาสัมพันธ์ของเทศบาลต่าง ๆ ของเทศบาล	ติดตั้งป้ายประชาสัมพันธ์ของแนวเขตเทศบาลตำบลศรีสำราญ	๒๐๐,๐๐๐	๒๐๐,๐๐๐	๒๐๐,๐๐๐	๒๐๐,๐๐๐	จำนวน จุดที่ติดตั้ง	มีป้ายเพื่อประชาสัมพันธ์ข้อมูลข่าวสารของเทศบาล	กองช่าง
๑๒๒	โครงการก่อสร้างรั้วรอบเขตสำนักงานเทศบาลตำบลศรีสำราญ	เพื่อความปลอดภัยในชีวิตและทรัพย์สิน	ก่อสร้างรั้วรอบเขตสำนักงานเทศบาลตำบลศรีสำราญ	๓๐๐,๐๐๐	๓๐๐,๐๐๐	๓๐๐,๐๐๐	๓๐๐,๐๐๐	ร้อยละ ๘๐ ของการเบิกจ่าย	การดำเนินงานบรรลุตามเป้าหมาย	กองช่าง

๒. บัญชีโครงการพัฒนาท้องถิ่น

รายละเอียดโครงการพัฒนา

แผนพัฒนาท้องถิ่น (พ.ศ. ๒๕๖๖ - ๒๕๗๐)

เทศบาลตำบลศรีสำราญ อำเภอพรหมเจริญ จังหวัดบึงกาฬ

- ก. ยุทธศาสตร์จังหวัดที่ ๒ พัฒนาโครงสร้างพื้นฐานและเพิ่มขีดความสามารถในการแข่งขันด้านการค้าและการลงทุน
 ข. ยุทธศาสตร์การพัฒนาของ อปท. ในเขตจังหวัดที่ ๑ การพัฒนาฐานโครงสร้างพื้นฐาน การผังเมือง การบริหารจัดการน้ำ และส่งเสริมพลังงานทดแทน

๑. ยุทธศาสตร์การพัฒนาฐานโครงสร้างพื้นฐาน

๑.๒ แผนงานอุตสาหกรรมและการโยธา

แบบ ผ. ๐๒

ที่	โครงการ	วัตถุประสงค์	เป้าหมาย (ผลผลิตของโครงการ)	งบประมาณและที่ผ่านมา				ตัวชี้วัด (KPI)	ผลที่คาดว่าจะได้รับ	หน่วยงานที่ รับผิดชอบ หลัก
				๒๕๖๖ (บาท)	๒๕๖๗ (บาท)	๒๕๖๘ (บาท)	๒๕๖๙ (บาท)			
๑๒๓	โครงการจัดทำเสารงชาติ ประจำสำนักงานเทศบาล ตำบลศรีสำราญ	เพื่อจัดทำเสารงชาติ ประจำสำนักงาน เทศบาลตำบลศรี สำราญ	เสารงชาติประจำ สำนักงานเทศบาลตำบล ศรีสำราญ	๑๕๐,๐๐๐	๑๕๐,๐๐๐	๑๕๐,๐๐๐	๑๕๐,๐๐๐	ร้อยละของ ผู้เข้าร่วมการทำ กิจกรรมหน้าเสา ธงชาติ	มีเสารงชาติประจำ สำนักงานเทศบาล ตำบลศรีสำราญ	กองช่าง
๑๒๔	โครงการปรับปรุง ซ่อมแซมห้องประชุม เทศบาลตำบลศรีสำราญ	เพื่อปรับปรุง ซ่อมแซมห้องประชุม เทศบาลตำบล ศรีสำราญให้อยู่ใน สภาพที่ดี	ปรับปรุงซ่อมแซมห้อง ประชุมเทศบาลตำบลศรี สำราญ	๕๐๐,๐๐๐	๕๐๐,๐๐๐	๕๐๐,๐๐๐	๕๐๐,๐๐๐	จำนวนปริมาณ งานในการ ซ่อมแซม	สภาพห้องประชุม อยู่ในสภาพที่ดี	กองช่าง

๒. บัญชีโครงการพัฒนาท้องถิ่น

รายละเอียดโครงการพัฒนา

แผนพัฒนาท้องถิ่น (พ.ศ. ๒๕๖๖ - ๒๕๗๐)

เทศบาลตำบลศรีสำราญ อำเภอพรหมเจริญ จังหวัดบึงกาฬ

- ก. ยุทธศาสตร์จังหวัด ที่ ๒ พัฒนาโครงสร้างพื้นฐานและเพิ่มขีดความสามารถในการแข่งขันด้านการค้าและการลงทุน
 ข. ยุทธศาสตร์การพัฒนาของ อบท. ในเขตจังหวัด ที่ ๑ การพัฒนาฐานโครงสร้างพื้นฐาน การผังเมือง การบริหารจัดการน้ำ และส่งเสริมพลังงานทดแทน

๑. ยุทธศาสตร์การพัฒนาฐานโครงสร้างพื้นฐาน

๑.๒ แผนงานอุตสาหกรรมและการโยธา

แบบ ผ. ๐๒

ที่	โครงการ	วัตถุประสงค์	เป้าหมาย (ผลผลิตของโครงการ)	งบประมาณและที่ผ่านมา				ตัวชี้วัด (KPI)	ผลที่คาดว่าจะได้รับ	หน่วยงานที่ รับผิดชอบ หลัก
				๒๕๖๖ (บาท)	๒๕๖๗ (บาท)	๒๕๖๘ (บาท)	๒๕๖๙ (บาท)			
๑๒๕	ค่าออกแบบ ค่าควบคุม งานที่จ่ายให้แก่เอกชนนิติ บุคคลหรือบุคคลภายนอก	ออกแบบ ควบคุมงาน ออกแบบ ค่าควบคุมงาน ที่จ่ายให้แก่เอกชนนิติ บุคคลหรือบุคคลภายนอก		๕๐,๐๐๐	๕๐,๐๐๐	๕๐,๐๐๐	๕๐,๐๐๐	๕๐,๐๐๐	จ้างออกแบบ ค่า ควบคุมงานที่จ่าย ให้แก่เอกชนนิติ บุคคลหรือ บุคคลภายนอก	กองช่าง
๑๒๖	โครงการก่อสร้างถนน คสล. จากบ้านนายสายันต์ ทิพย์สิงห์ ถึง อ่างเก็บน้ำ ห้วยเฮี หมู่ที่ ๒	เพื่อให้ประชาชนมี ถนนใช้คมนาคมได้ อย่างสะดวกรวดเร็ว	ก่อสร้างถนน คสล. ขนาดกว้าง ๕.๐๐ ม.ยาว ๒๐๐ ม. หน้า ๐.๑๕ ม. ไหล่ทางลูกรังกว้างเฉลี่ย ข้างละ ๐.๕๐ ม. หรือมี พื้นที่ ถนน คสล. ไม่น้อย กว่า ๑,๐๐๐ ตร.ม.	๕๐๐,๐๐๐	๕๐๐,๐๐๐	๕๐๐,๐๐๐	๕๐๐,๐๐๐	๕๐๐,๐๐๐	ก่อสร้างถนน คสล. ขนาดกว้าง ๕.๐๐ ม.ยาว ๒๐๐ ม. หน้า ๐.๑๕ ม. ไหล่ทางลูกรังกว้าง เฉลี่ยข้างละ ๐.๕๐ ม. หรือมีพื้นที่ ถนน คสล. ไม่น้อย กว่า ๑,๐๐๐ ตร.ม.	กองช่าง

๒. บัญชีโครงการพัฒนาท้องถิ่น

รายละเอียดโครงการพัฒนา

แผนพัฒนาท้องถิ่น (พ.ศ. ๒๕๖๖ - ๒๕๗๐)

เทศบาลตำบลศรีสำราญ อำเภอพรเจริญ จังหวัดบึงกาฬ

- ก. ยุทธศาสตร์จังหวัด ที่ ๒ พัฒนาโครงสร้างพื้นฐานและเพิ่มขีดความสามารถในการแข่งขันด้านการค้าและการลงทุน
 ข. ยุทธศาสตร์การพัฒนาของ อปท. ในเขตจังหวัด ที่ ๑ การพัฒนาฐานโครงสร้างพื้นฐาน การผังเมือง การบริหารจัดการน้ำ และส่งเสริมพลังงานทดแทน

๑. ยุทธศาสตร์การพัฒนาฐานโครงสร้างพื้นฐาน

๑.๒ แผนงานอุตสาหกรรมและการโยธา

แบบ ผ. ๐๒

ที่	โครงการ	วัตถุประสงค์	เป้าหมาย (ผลผลิตของโครงการ)	งบประมาณและที่ผ่านมา				ตัวชี้วัด (KPI)	ผลที่คาดว่าจะได้รับ	หน่วยงานที่ รับผิดชอบ หลัก
				๒๕๖๖ (บาท)	๒๕๖๗ (บาท)	๒๕๖๘ (บาท)	๒๕๖๙ (บาท)			
๑๒๗	โครงการก่อสร้างถนน คสล. จากคุ้มบ้านน้อยอี พอน ถึง ถนนหนองลาด- หนองผักแว่น หมู่ที่ ๓	เพื่อให้ประชาชนมี ถนนใช้คมนาคมได้ อย่างสะดวกรวดเร็ว	ก่อสร้างถนน คสล. ขนาดกว้าง ๕.๐๐ ม.ยาว ๘๐๐ ม. หน้า ๐.๑๕ ม. ไหล่ทางลูกรังกว้างเฉลี่ย ข้างละ ๐.๕๐ ม. หรือมี พื้นที่ ถนน คสล. ไม่น้อย กว่า ๔,๐๐๐ ตร.ม.	๒,๐๐๐,๐๐๐	๒,๐๐๐,๐๐๐	๒,๐๐๐,๐๐๐	๒,๐๐๐,๐๐๐	ก่อสร้างถนน คสล. ขนาดกว้าง ๕.๐๐ ม.ยาว ๘๐๐ ม. หน้า ๐.๑๕ ม. ไหล่ทางลูกรังกว้าง เฉลี่ยข้างละ ๐.๕๐ ม. หรือมีพื้นที่ ถนน คสล. ไม่น้อย กว่า ๔,๐๐๐ ตร.ม.	ทำให้การคมนาคม สะดวกรวดเร็ว	กองช่าง

๒. บัญชีโครงการพัฒนาท้องถิ่น

รายละเอียดโครงการพัฒนา

แผนพัฒนาท้องถิ่น (พ.ศ. ๒๕๖๖ - ๒๕๗๐)

เทศบาลตำบลศรีสำราญ อำเภอพรหมเจริญ จังหวัดบึงกาฬ

- ก. ยุทธศาสตร์จังหวัด ที่ ๒ พัฒนาโครงสร้างพื้นฐานและเพิ่มขีดความสามารถในการแข่งขันด้านการค้าและการลงทุน
 ข. ยุทธศาสตร์การพัฒนาของ อปท. ในเขตจังหวัด ที่ ๑ การพัฒนาฐานโครงสร้างพื้นฐาน การผังเมือง การบริหารจัดการน้ำ และส่งเสริมพลังงานทดแทน

๑. ยุทธศาสตร์การพัฒนาฐานโครงสร้างพื้นฐาน

๑.๒ แผนงานอุตสาหกรรมและการโยธา

แบบ ผ. ๐๒

ที่	โครงการ	วัตถุประสงค์	เป้าหมาย (ผลผลิตของโครงการ)	งบประมาณและที่ผ่านมา				ตัวชี้วัด (KPI)	ผลที่คาดว่าจะได้รับ	หน่วยงานที่ รับผิดชอบ หลัก
				๒๕๖๖ (บาท)	๒๕๖๗ (บาท)	๒๕๖๘ (บาท)	๒๕๖๙ (บาท)			
๑๒๘	โครงการก่อสร้างถนน คสล. จากจากสำนักสงฆ์ เทพนิมิตร์ หมู่ที่ ๔ ถึง บ้าน โนนสะอาด หมู่ที่ ๗	เพื่อให้ประชาชนมี ถนนใช้คมนาคมได้ อย่างสะดวกรวดเร็ว	ก่อสร้างถนน คสล. ขนาดกว้าง ๔.๐๐ ม.ยาว ๒๐๐ ม. หน้า ๐.๑๕ ม. ไหล่ทางลูกรังกว้างเฉลี่ย ข้างละ ๐.๕๐ ม. หรือมี พื้นที่ ถนน คสล. ไม่ค่อย กว่า ๘๐๐ ตร.ม.	๔๐๐,๐๐๐	๔๐๐,๐๐๐	๔๐๐,๐๐๐	๔๐๐,๐๐๐	ก่อสร้างถนน คสล. ขนาดกว้าง ๔.๐๐ ม.ยาว ๒๐๐ ม. หน้า ๐.๑๕ ม. ไหล่ ทางลูกรังกว้าง เฉลี่ยข้างละ ๐.๕๐ ม. หรือมี พื้นที่ ถนน คสล. ไม่น้อยกว่า ๘๐๐ ตร.ม.	ทำให้การคมนาคม สะดวกรวดเร็ว	กองช่าง

๒. บัญชีโครงการพัฒนาท้องถิ่น

รายละเอียดโครงการพัฒนา

แผนพัฒนาท้องถิ่น (พ.ศ. ๒๕๖๖ - ๒๕๗๐)

เทศบาลตำบลศรีสำราญ อำเภอพรหมเจริญ จังหวัดบึงกาฬ

- ก. ยุทธศาสตร์จังหวัด ที่ ๒ พัฒนาโครงสร้างพื้นฐานและเพิ่มขีดความสามารถในการแข่งขันด้านการค้าและการลงทุน
 ข. ยุทธศาสตร์การพัฒนาของ อปท. ในเขตจังหวัด ที่ ๑ การพัฒนาฐานโครงสร้างพื้นฐาน การผังเมือง การบริหารจัดการน้ำ และส่งเสริมพลังงานทดแทน

๑. ยุทธศาสตร์การพัฒนาฐานโครงสร้างพื้นฐาน

๑.๒ แผนงานอุตสาหกรรมและการโยธา

แบบ ผ. ๐๒

ที่	โครงการ	วัตถุประสงค์	เป้าหมาย (ผลผลิตของโครงการ)	งบประมาณและที่ผ่านมา				ตัวชี้วัด (KPI)	ผลที่คาดว่าจะได้รับ	หน่วยงานที่ รับผิดชอบ หลัก
				๒๕๖๖ (บาท)	๒๕๖๗ (บาท)	๒๕๖๘ (บาท)	๒๕๖๙ (บาท)			
๑๒๙	โครงการก่อสร้างถนน คสล. หลังฝายห้วย ข้ามแม่ลึงหานายสุวรรณ สมแก้ว หมู่ที่ ๕	เพื่อให้ประชาชนมี ถนนใช้คมนาคมได้ อย่างสะดวกรวดเร็ว	ก่อสร้างถนน คสล. ขนาดกว้าง ๕.๐๐ ม.ยาว ๒,๐๐๐ ม. หน้า ๐.๑๕ ม. ใต้ทางลูกรังกว้าง เฉลี่ยข้างละ ๐.๕๐ ม. หรือมีพื้นที่ ถนน คสล. ไม่น้อยกว่า ๘,๐๐๐ ตร.ม.	๔,๐๐๐,๐๐๐	๔,๐๐๐,๐๐๐	๔,๐๐๐,๐๐๐	๔,๐๐๐,๐๐๐	ก่อสร้างถนน คสล. ขนาดกว้าง ๕.๐๐ ม.ยาว ๒,๐๐๐ ม. หน้า ๐.๑๕ ม. ใต้ ทางลูกรังกว้าง เฉลี่ยข้างละ ๐.๕๐ ม. หรือมี พื้นที่ ถนน คสล. ไม่น้อยกว่า ๘,๐๐๐ ตร.ม.	กองช่าง	

๒. บัญชีโครงการพัฒนาท้องถิ่น

รายละเอียดโครงการพัฒนา

แผนพัฒนาท้องถิ่น (พ.ศ. ๒๕๖๖ - ๒๕๗๐)

เทศบาลตำบลศรีสำราญ อำเภอพรหมเจริญ จังหวัดบึงกาฬ

- ก. ยุทธศาสตร์จังหวัด ที่ ๒ พัฒนาโครงสร้างพื้นฐานและเพิ่มขีดความสามารถในการแข่งขันด้านการค้าและการลงทุน
 ข. ยุทธศาสตร์การพัฒนาของ อปท. ในเขตจังหวัด ที่ ๑ การพัฒนาฐานโครงสร้างพื้นฐาน การผังเมือง การบริหารจัดการน้ำ และส่งเสริมพลังงานทดแทน

๑. ยุทธศาสตร์การพัฒนาฐานโครงสร้างพื้นฐาน

๑.๒ แผนงานอุตสาหกรรมและการโยธา

แบบ ผ. ๐๒

ที่	โครงการ	วัตถุประสงค์	เป้าหมาย (ผลผลิตของโครงการ)	งบประมาณและที่ผ่านมา				ตัวชี้วัด (KPI)	ผลที่คาดว่าจะได้รับ	หน่วยงานที่ รับผิดชอบ หลัก
				๒๕๖๖ (บาท)	๒๕๖๗ (บาท)	๒๕๖๘ (บาท)	๒๕๖๙ (บาท)			
๑๓๐	โครงการก่อสร้างถนน คสล. จากศาลาประชาคม บ้านนางม ถึง ถนนลาดยางของลาด- เหล่าใหญ่ หมู่ที่ ๕	เพื่อให้ประชาชนมี ถนนใช้คมนาคมได้ อย่างสะดวกรวดเร็ว	ก่อสร้างถนน คสล. ขนาดกว้าง ๔.๐๐ ม.ยาว ๒,๐๐๐ ม. หน้า ๐.๑๕ ม. ใต้ทางลูกรังกว้าง เฉลี่ยข้างละ ๐.๕๐ ม. หรือมีพื้นที่ ถนน คสล. ไม่น้อยกว่า ๘,๐๐๐ ตร.ม.	๕๐๐,๐๐๐	๕๐๐,๐๐๐	๕๐๐,๐๐๐	๕๐๐,๐๐๐	๕๐๐,๐๐๐	ก่อสร้างถนน คสล. ขนาดกว้าง ๔.๐๐ ม.ยาว ๒,๐๐๐ ม. หน้า ๐.๑๕ ม. ใต้ ทางลูกรังกว้าง เฉลี่ยข้างละ ๐.๕๐ ม. หรือมี พื้นที่ ถนน คสล. ไม่น้อยกว่า ๘,๐๐๐ ตร.ม.	กองช่าง

๒. บัญชีโครงการพัฒนาท้องถิ่น

รายละเอียดโครงการพัฒนา

แผนพัฒนาท้องถิ่น (พ.ศ. ๒๕๖๖ - ๒๕๗๐)

เทศบาลตำบลศรีสำราญ อำเภอพรหมเจริญ จังหวัดบึงกาฬ

- ก. ยุทธศาสตร์จังหวัด ที่ ๒ พัฒนาโครงสร้างพื้นฐานและเพิ่มขีดความสามารถในการแข่งขันด้านการค้าและการลงทุน
 ข. ยุทธศาสตร์การพัฒนาของ อปท. ในเขตจังหวัด ที่ ๑ การพัฒนาฐานโครงสร้างพื้นฐาน การผังเมือง การบริหารจัดการน้ำ และส่งเสริมพลังงานทดแทน

๑. ยุทธศาสตร์การพัฒนาฐานโครงสร้างพื้นฐาน

๑.๒ แผนงานอุตสาหกรรมและการโยธา

แบบ ผ. ๐๒

ที่	โครงการ	วัตถุประสงค์	เป้าหมาย (ผลผลิตของโครงการ)	งบประมาณและที่ผ่านมา				ตัวชี้วัด (KPI)	ผลที่คาดว่าจะได้รับ	หน่วยงานที่ รับผิดชอบ หลัก
				๒๕๖๖ (บาท)	๒๕๖๗ (บาท)	๒๕๖๘ (บาท)	๒๕๖๙ (บาท)			
๑๓๑	โครงการก่อสร้างถนน คสล. จากหน้าบ้านนาย รัตน์ชัย ไกรศรี ถึง สวน ยางนางดรรชนี ราษฎร์ หมู่ที่ ๕	เพื่อให้ประชาชนมี ถนนใช้คมนาคมได้ อย่างสะดวกรวดเร็ว	ก่อสร้างถนน คสล. ขนาดกว้าง ๔.๐๐ ม.ยาว ๗๐.๐๐ ม. หน้า ๐.๑๕ ม. ใต้ทางลูกรังกว้าง เฉลี่ยข้างละ ๐.๕๐ ม. หรือมีพื้นที่ ถนน คสล. ไม่น้อยกว่า ๒๘๐.๐๐ ตร.ม.	๑๔๐,๐๐๐	๑๔๐,๐๐๐	๑๔๐,๐๐๐	๑๔๐,๐๐๐	๑๔๐,๐๐๐	ก่อสร้างถนน คสล. ขนาดกว้าง ๔.๐๐ ม.ยาว ๗๐.๐๐ ม. หน้า ๐.๑๕ ม. ใต้ ทางลูกรังกว้าง เฉลี่ยข้างละ ๐.๕๐ ม. หรือมี พื้นที่ ถนน คสล. ไม่น้อยกว่า ๒๘๐.๐๐ ตร.ม.	กองช่าง

๒. บัญชีโครงการพัฒนาท้องถิ่น

รายละเอียดโครงการพัฒนา

แผนพัฒนาท้องถิ่น (พ.ศ. ๒๕๖๖ - ๒๕๗๐)

เทศบาลตำบลศรีสำราญ อำเภอพรหมเจริญ จังหวัดบึงกาฬ

ก. ยุทธศาสตร์จังหวัด ที่ ๒ พัฒนาโครงสร้างพื้นฐานและเพิ่มขีดความสามารถในการแข่งขันด้านการค้าและการลงทุน

ข. ยุทธศาสตร์การพัฒนาของ อปท. ในเขตจังหวัด ที่ ๑ การพัฒนาฐานโครงสร้างพื้นฐาน การผังเมือง การบริหารจัดการน้ำ และส่งเสริมพลังงานทดแทน

๑. ยุทธศาสตร์การพัฒนาฐานโครงสร้างพื้นฐาน

๑.๒ แผนงานอุตสาหกรรมและการโยธา

แบบ ผ. ๐๒

ที่	โครงการ	วัตถุประสงค์	เป้าหมาย (ผลผลิตของโครงการ)	งบประมาณและที่ผ่านมา				ตัวชี้วัด (KPI)	ผลที่คาดว่าจะได้รับ	หน่วยงานที่ รับผิดชอบ หลัก
				๒๕๖๖ (บาท)	๒๕๖๗ (บาท)	๒๕๖๘ (บาท)	๒๕๖๙ (บาท)			
๑๓๒	โครงการก่อสร้างถนน คสล. จากบ้านนายคุณมี บำรุงกิติ ถึง บ้านนาย พิบิจ นาคป่า หมู่ที่ ๕	เพื่อให้ประชาชนมี ถนนใช้คมนาคมได้ อย่างสะดวกรวดเร็ว	ก่อสร้างถนน คสล. ขนาดกว้าง ๓.๐๐ ม.ยาว ๘๐.๐๐ ม. หน้า ๐.๑๕ ม. หรือมีพื้นที่ถนน คสล.ไม่น้อยกว่า ๒๔๐.๐๐ ตร.ม.	๑๒๐,๐๐๐	๑๒๐,๐๐๐	๑๒๐,๐๐๐	๑๒๐,๐๐๐	๑๒๐,๐๐๐	ก่อสร้างถนน คสล. ขนาดกว้าง ๓.๐๐ ม.ยาว ๘๐.๐๐ ม. หน้า ๐.๑๕ ม. หรือมี พื้นที่ ถนน คสล. ไม่น้อยกว่า ๒๔๐.๐๐ ตร.ม.	กองช่าง

๒. บัญชีโครงการพัฒนาท้องถิ่น

รายละเอียดโครงการพัฒนา

แผนพัฒนาท้องถิ่น (พ.ศ. ๒๕๖๖ - ๒๕๗๐)

เทศบาลตำบลศรีสำราญ อำเภอพรหมเจริญ จังหวัดบึงกาฬ

- ก. ยุทธศาสตร์จังหวัด ที่ ๒ พัฒนาโครงสร้างพื้นฐานและเพิ่มขีดความสามารถในการแข่งขันด้านการค้าและการลงทุน
 ข. ยุทธศาสตร์การพัฒนาของ อปท. ในเขตจังหวัด ที่ ๑ การพัฒนาด้านโครงสร้างพื้นฐาน การผังเมือง การบริหารจัดการน้ำ และส่งเสริมพลังงานทดแทน

๑. ยุทธศาสตร์การพัฒนาด้านโครงสร้างพื้นฐาน

๑.๒ แผนงานอุตสาหกรรมและการโยธา

แบบ ผ. ๐๒

ที่	โครงการ	วัตถุประสงค์	เป้าหมาย (ผลผลิตของโครงการ)	งบประมาณและที่ผ่านมา				ตัวชี้วัด (KPI)	ผลที่คาดว่าจะได้รับ	หน่วยงานที่ รับผิดชอบ หลัก
				๒๕๖๖ (บาท)	๒๕๖๗ (บาท)	๒๕๖๘ (บาท)	๒๕๖๙ (บาท)			
๑๓๓	โครงการก่อสร้างถนน คสล. จากสวนยางนาย สมบัติ วันโนมัย ถึง ถนนหนองแสงหลัก ๑๖ หมู่ที่ ๖	เพื่อให้ประชาชนมี ถนนใช้คมนาคมได้ อย่างสะดวกรวดเร็ว	ก่อสร้างถนน คสล. ขนาดกว้าง ๔.๐๐ ม.ยาว ๓.๗๐๐.๐๐ ม. หนา ๐.๑๕ ม. ไหล่ทางลูกรัง กว้างเฉลี่ยข้างละ ๐.๕๐ ม. หรือมีพื้นที่ ถนน คสล. ไม่น้อยกว่า ๑๔,๘๐๐ ตร.ม.	๗,๔๐๐,๐๐๐	๗,๔๐๐,๐๐๐	๗,๔๐๐,๐๐๐	๗,๔๐๐,๐๐๐	๗,๔๐๐,๐๐๐	ก่อสร้างถนน คสล. ขนาดกว้าง ๔.๐๐ ม.ยาว ๓,๗๐๐.๐๐ ม. หนา ๐.๑๕ ม. ไหล่ทางลูกรัง กว้างเฉลี่ยข้างละ ๐.๕๐ ม. หรือมี พื้นที่ ถนน คสล. ไม่น้อยกว่า ๑๔,๘๐๐ ตร.ม.	กองช่าง

๒. บัญชีโครงการพัฒนาท้องถิ่น

รายละเอียดโครงการพัฒนา

แผนพัฒนาท้องถิ่น (พ.ศ. ๒๕๖๖ - ๒๕๗๐)

เทศบาลตำบลศรีสำราญ อำเภอพรหมเจริญ จังหวัดบึงกาฬ

- ก. ยุทธศาสตร์จังหวัดที่ ๒ พัฒนาโครงสร้างพื้นฐานและเพิ่มขีดความสามารถในการแข่งขันด้านการค้าและการลงทุน
 ข. ยุทธศาสตร์การพัฒนาของ อปท. ในเขตจังหวัดที่ ๑ การพัฒนาฐานโครงสร้างพื้นฐาน การผังเมือง การบริหารจัดการน้ำ และส่งเสริมพลังงานทดแทน

๑. ยุทธศาสตร์การพัฒนาฐานโครงสร้างพื้นฐาน

๑.๒ แผนงานอุตสาหกรรมและการโยธา

แบบ ผ. ๐๒

ที่	โครงการ	วัตถุประสงค์	เป้าหมาย (ผลผลิตของโครงการ)	งบประมาณและที่ผ่านมา				ตัวชี้วัด (KPI)	ผลที่คาดว่าจะได้รับ	หน่วยงานที่ รับผิดชอบ หลัก
				๒๕๖๖ (บาท)	๒๕๖๗ (บาท)	๒๕๖๘ (บาท)	๒๕๖๙ (บาท)			
๑๓๔	โครงการก่อสร้างถนน คูกรังจากนานงมะลิ วิจิตรศิลป์ ถึง โสภมาย ปะทอนองไร่ หมู่ที่ ๔	เพื่อให้ประชาชนมี ถนนใช้คมนาคมได้ อย่างสะดวกรวดเร็ว	ก่อสร้างถนนคูกรัง กว้าง ๔.๐๐ ม. ยาว ๒,๐๐๐.๐๐ ม. หนาเฉลี่ย ๐.๕๐ ม. พร้อมท่อ ระบายน้ำ	๕๐๐,๐๐๐	๕๐๐,๐๐๐	๕๐๐,๐๐๐	๕๐๐,๐๐๐	ก่อสร้างถนน คูกรัง กว้าง ๔.๐๐ ม. ยาว ๒,๐๐๐.๐๐ ม. หนาเฉลี่ย ๐.๕๐ ม. พร้อมท่อ ระบายน้ำ	ทำให้การคมนาคม สะดวกรวดเร็ว	กองช่าง
๑๓๕	โครงการก่อสร้างราง ระบายน้ำจากบ้านนาง ประคอง บึงราชบุรี ถึง บ้านนางไร่ เข็มศิริ หมู่ ที่ ๓	เพื่อป้องกันน้ำท่วม ซึ่งในหมู่บ้านและ ระบายน้ำเสียออก จากหมู่บ้าน	ก่อสร้างรางระบายน้ำ กว้าง ๐.๖๐ ม. ยาว ๑๓๗.๐๐ ม. ลึก ๐.๕๕ ม. พร้อมบ่อพัก	๕๓๑,๐๐๐	๕๓๑,๐๐๐	๕๓๑,๐๐๐	๕๓๑,๐๐๐	ก่อสร้างราง ระบายน้ำ กว้าง ๐.๖๐ ม. ยาว ๑๓๗.๐๐ ม. ลึก ๐.๕๕ ม. พร้อม บ่อพัก	น้ำไม่ท่วมขังพื้นที่ ระบายน้ำเร็วขึ้น	กองช่าง

๒. บัญชีโครงการพัฒนาท้องถิ่น

รายละเอียดโครงการพัฒนา

แผนพัฒนาท้องถิ่น (พ.ศ. ๒๕๖๖ - ๒๕๗๐)

เทศบาลตำบลศรีสำราญ อำเภอพรหมเจริญ จังหวัดบึงกาฬ

- ก. ยุทธศาสตร์จังหวัดที่ ๒ พัฒนาโครงสร้างพื้นฐานและเพิ่มขีดความสามารถในการแข่งขันด้านการค้าและการลงทุน
 ข. ยุทธศาสตร์การพัฒนาของ อปท. ในเขตจังหวัดที่ ๑ การพัฒนาฐานโครงสร้างพื้นฐาน การผังเมือง การบริหารจัดการน้ำ และส่งเสริมพลังงานทดแทน

๑. ยุทธศาสตร์การพัฒนาฐานโครงสร้างพื้นฐาน

๑.๒ แผนงานอุตสาหกรรมและการโยธา

แบบ ผ. ๐๒

ที่	โครงการ	วัตถุประสงค์	เป้าหมาย (ผลผลิตของโครงการ)	งบประมาณและที่ผ่านมา				ตัวชี้วัด (KPI)	ผลที่คาดว่าจะได้รับ	หน่วยงานที่ รับผิดชอบ หลัก
				๒๕๖๖ (บาท)	๒๕๖๗ (บาท)	๒๕๖๘ (บาท)	๒๕๖๙ (บาท)			
๑๓๖	โครงการก่อสร้างระบบระบายน้ำจากบ้านนางมะลิ วรโธษ ถึง หน้าบ้านนางลำภา พันธ์เมือง หมู่ที่ ๓	เพื่อป้องกันน้ำท่วมซึ่งในหมู่บ้านและระบบระบายน้ำเสียออกจากหมู่บ้าน	ก่อสร้างรางระบายน้ำ กว้าง ๐.๖๐ ม. ยาว ๓๓๐.๐๐ ม. ลึก ๐.๕๘ ม. พร้อมบ่อพัก	๙๙๐,๐๐๐	๙๙๐,๐๐๐	๙๙๐,๐๐๐	๙๙๐,๐๐๐	ก่อสร้างรางระบายน้ำ กว้าง ๐.๖๐ ม. ยาว ๓๓๐.๐๐ ม. ลึก ๐.๕๘ ม. พร้อมบ่อพัก	กองช่าง	
๑๓๗	โครงการก่อสร้างรางระบายน้ำจากบ้านนางเทวา แรงธุ์ ถึงหน้าบ้านนางอำนาจ ทาบึงกาฬ หมู่ที่ ๓	เพื่อป้องกันน้ำท่วมซึ่งในหมู่บ้านและระบบระบายน้ำเสียออกจากหมู่บ้าน	ก่อสร้างรางระบายน้ำ กว้าง ๐.๖๐ ม. ยาว ๒๓๐.๐๐ ม. ลึก ๐.๕๘ ม. พร้อมบ่อพัก	๖๙๐,๐๐๐	๖๙๐,๐๐๐	๖๙๐,๐๐๐	๖๙๐,๐๐๐	ก่อสร้างรางระบายน้ำ กว้าง ๐.๖๐ ม. ยาว ๒๓๐.๐๐ ม. ลึก ๐.๕๘ ม. พร้อมบ่อพัก	กองช่าง	

๒. บัญชีโครงการพัฒนาท้องถิ่น

รายละเอียดโครงการพัฒนา

แผนพัฒนาท้องถิ่น (พ.ศ. ๒๕๖๖ - ๒๕๗๐)

เทศบาลตำบลศรีสำราญ อำเภอพรหมเจริญ จังหวัดบึงกาฬ

- ก. ยุทธศาสตร์จังหวัดที่ ๒ พัฒนาโครงสร้างพื้นฐานและเพิ่มขีดความสามารถในการแข่งขันด้านการค้าและการลงทุน
 ข. ยุทธศาสตร์การพัฒนาของ อปท. ในเขตจังหวัดที่ ๑ การพัฒนาฐานโครงสร้างพื้นฐาน การผังเมือง การบริหารจัดการน้ำ และส่งเสริมพลังงานทดแทน

๑. ยุทธศาสตร์การพัฒนาฐานโครงสร้างพื้นฐาน

๑.๒ แผนงานอุตสาหกรรมและการโยธา

แบบ ผ. ๐๒

ที่	โครงการ	วัตถุประสงค์	เป้าหมาย (ผลผลิตของโครงการ)	งบประมาณและที่ผ่านมา				ตัวชี้วัด (KPI)	ผลที่คาดว่าจะได้รับ	หน่วยงานที่ รับผิดชอบ หลัก
				๒๕๖๖ (บาท)	๒๕๖๗ (บาท)	๒๕๖๘ (บาท)	๒๕๖๙ (บาท)			
๑๓๘	โครงการก่อสร้าง ระบายน้ำจากบ้านนาย เฉลิมชัยวัฒนา ถึง หน้า บ้านนางสมสวย ศรีภิรม หมู่ที่ ๓	เพื่อป้องกันน้ำท่วม ซึ่งในหมู่บ้านและ ระบายน้ำเสียออก จากหมู่บ้าน	ก่อสร้างรางระบายน้ำ กว้าง ๐.๖๐ ม. ยาว ๒๗๐.๐๐ ม. ลึก ๐.๕๘ ม. พร้อมบ่อพัก	๘๑๐,๐๐๐	๘๑๐,๐๐๐	๘๑๐,๐๐๐	๘๑๐,๐๐๐	ก่อสร้างราง ระบายน้ำ กว้าง ๐.๖๐ ม. ยาว ๒๗๐.๐๐ ม. ลึก ๐.๕๘ ม. พร้อม บ่อพัก	น้ำไม่ท่วมซึ่งพื้นที่ ระบายน้ำเร็วขึ้น	กองช่าง
๑๓๙	โครงการก่อสร้างราง ระบายน้ำจากหน้าบ้าน นายหนู ชมินชัย ถึง หน้าบ้านนางศรีจันทร์ ศรี พุฒา หมู่ที่ ๕	เพื่อป้องกันน้ำท่วม ซึ่งในหมู่บ้านและ ระบายน้ำเสียออก จากหมู่บ้าน	ก่อสร้างรางระบายน้ำ กว้าง ๐.๖๐ ม. ยาว ๑๔๐.๐๐ ม. ลึก ๐.๕๘ ม. พร้อมบ่อพัก	๔๒๐,๐๐๐	๔๒๐,๐๐๐	๔๒๐,๐๐๐	๔๒๐,๐๐๐	ก่อสร้างราง ระบายน้ำ กว้าง ๐.๖๐ ม. ยาว ๑๔๐.๐๐ ม. ลึก ๐.๕๘ ม. พร้อม บ่อพัก	น้ำไม่ท่วมซึ่งพื้นที่ ระบายน้ำเร็วขึ้น	กองช่าง

๒. บัญชีโครงการพัฒนาท้องถิ่น

รายละเอียดโครงการพัฒนา

แผนพัฒนาท้องถิ่น (พ.ศ. ๒๕๖๖ - ๒๕๗๐)

เทศบาลตำบลศรีสำราญ อำเภอพรหมเจริญ จังหวัดบึงกาฬ

- ก. ยุทธศาสตร์จังหวัด ที่ ๒ พัฒนาโครงสร้างพื้นฐานและเพิ่มขีดความสามารถในการแข่งขันด้านการค้าและการลงทุน
 ข. ยุทธศาสตร์การพัฒนาของ อบท. ในเขตจังหวัด ที่ ๑ การพัฒนาฐานโครงสร้างพื้นฐาน การผังเมือง การบริหารจัดการน้ำ และส่งเสริมพลังงานทดแทน

๑. ยุทธศาสตร์การพัฒนาฐานโครงสร้างพื้นฐาน

๑.๒ แผนงานอุตสาหกรรมและการโยธา

แบบ ผ. ๐๒

ที่	โครงการ	วัตถุประสงค์	เป้าหมาย (ผลผลิตของโครงการ)	งบประมาณและที่ผ่านมา				ตัวชี้วัด (KPI)	ผลที่คาดว่าจะได้รับ	หน่วยงานที่ รับผิดชอบ หลัก
				๒๕๖๖ (บาท)	๒๕๖๗ (บาท)	๒๕๖๘ (บาท)	๒๕๖๙ (บาท)			
๑๔๐	โครงการก่อสร้างลานกีฬาบริเวณโรงเรียนบ้านนาคำนโนน หมู่ที่ ๑	เพื่อให้ประชาชนใช้เป็นที่ออกกำลังกายทำกิจกรรมร่วมกัน	ก่อสร้างลานกีฬาบริเวณโรงเรียนบ้านนาคำนโนน หมู่ที่ ๑	๑,๕๐๐,๐๐๐	๑,๕๐๐,๐๐๐	๑,๕๐๐,๐๐๐	๑,๕๐๐,๐๐๐	ร้อยละประชาชนที่มาใช้บริการ	ประชาชนในได้ใช้สถานที่ทำกิจกรรมร่วมกัน	กองช่าง
๑๔๑	โครงการก่อสร้างสนามฟุตบอล บริเวณโรงพยาบาลส่งเสริมสุขภาพตำบลศรีสำราญ หมู่ที่ ๒	เพื่อให้ประชาชนใช้เป็นที่ออกกำลังกายทำกิจกรรมร่วมกัน	ก่อสร้างสนามฟุตบอล บริเวณโรงพยาบาลส่งเสริมสุขภาพตำบลศรีสำราญ หมู่ที่ ๒	๑,๕๐๐,๐๐๐	๑,๕๐๐,๐๐๐	๑,๕๐๐,๐๐๐	๑,๕๐๐,๐๐๐	ร้อยละประชาชนที่มาใช้บริการ	ประชาชนในได้ใช้สถานที่ทำกิจกรรมร่วมกัน	กองช่าง
๑๔๒	โครงการก่อสร้างโดมบริเวณที่สาธารณะประโยชน์บ้านนาม หมู่ที่ ๕	เพื่อให้ประชาชนใช้เป็นที่ทำกิจกรรมร่วมกัน	ก่อสร้างโดม บริเวณที่สาธารณะประโยชน์บ้านนาม หมู่ที่ ๕	๓,๐๐๐,๐๐๐	๓,๐๐๐,๐๐๐	๓,๐๐๐,๐๐๐	๓,๐๐๐,๐๐๐	ร้อยละประชาชนที่มาใช้บริการ	ประชาชนในได้ใช้สถานที่ทำกิจกรรมร่วมกัน	กองช่าง

๒. บัญชีโครงการพัฒนาท้องถิ่น

รายละเอียดโครงการพัฒนา

แผนพัฒนาท้องถิ่น (พ.ศ. ๒๕๖๖ - ๒๕๗๐)

เทศบาลตำบลศรีสำราญ อำเภอพรหมเจริญ จังหวัดบึงกาฬ

- ก. ยุทธศาสตร์จังหวัด ที่ ๒ พัฒนาโครงสร้างพื้นฐานและเพิ่มขีดความสามารถในการแข่งขันด้านการค้าและการลงทุน
 ข. ยุทธศาสตร์การพัฒนาของ อปท. ในเขตจังหวัด ที่ ๑ การพัฒนาฐานโครงสร้างพื้นฐาน การผังเมือง การบริหารจัดการน้ำ และส่งเสริมพลังงานทดแทน

๑. ยุทธศาสตร์การพัฒนาฐานโครงสร้างพื้นฐาน

๑.๒ แผนงานอุตสาหกรรมและการโยธา

แบบ ผ. ๐๒

ที่	โครงการ	วัตถุประสงค์	เป้าหมาย (ผลผลิตของโครงการ)	งบประมาณและที่ผ่านมา				ตัวชี้วัด (KPI)	ผลที่คาดว่าจะได้รับ	หน่วยงานที่ รับผิดชอบ หลัก		
				๒๕๖๖ (บาท)	๒๕๖๗ (บาท)	๒๕๖๘ (บาท)	๒๕๖๙ (บาท)				๒๕๗๐ (บาท)	
๑๔๓	โครงการก่อสร้างฝายน้ำ ต้น ค.ส.ล. บริเวณนา นายสุกัน ภูทะโล หมู่ที่ ๓	เพื่อพัฒนาแหล่งน้ำ ธรรมชาติให้สามารถ ใช้ประโยชน์ได้อย่าง เพียงพอ	ก่อสร้างฝายน้ำต้น ค. ส.ล. บริเวณนานายสุกัน ภูทะโล หมู่ที่ ๓	๗๕๐,๐๐๐	๗๕๐,๐๐๐	๗๕๐,๐๐๐	๗๕๐,๐๐๐	๗๕๐,๐๐๐	๗๕๐,๐๐๐	สามารถเก็บ น้ำได้ในฤดูแล้ง	ประชาชนมีน้ำใช้ อุปโภคบริโภคใน ปริมาณที่เพียงพอ ในหน้าแล้ง	กองช่าง
๑๔๔	โครงการขยายสะพาน บริเวณลำห้วยจันสุก หมู่ที่ ๕	เพื่อให้ประชาชน สามารถคมนาคมได้ สะดวก	ขยายสะพานบริเวณลำ ห้วยจันสุก หมู่ที่ ๕	๑,๕๐๐,๐๐๐	๑,๕๐๐,๐๐๐	๑,๕๐๐,๐๐๐	๑,๕๐๐,๐๐๐	๑,๕๐๐,๐๐๐	๑,๕๐๐,๐๐๐	ขยายสะพาน บริเวณลำห้วยจัน สุก หมู่ที่ ๕	ประชาชนสัญจรไป มาได้สะดวก	กองช่าง
๑๔๕	โครงการปรับปรุงภูมิทัศน์ อ่างเก็บน้ำโสภณ หมู่ที่ ๔	เพื่อให้อ่างเก็บน้ำ โสภณมีความ สวยงามเป็นที่ พักผ่อนหย่อนใจแก่ ประชาชน	ปรับปรุงภูมิทัศน์โสภณ ตามแบบเทศบาลกำหนด	๕๐๐,๐๐๐	๕๐๐,๐๐๐	๕๐๐,๐๐๐	๕๐๐,๐๐๐	๕๐๐,๐๐๐	๕๐๐,๐๐๐	ความสวยงาม ความเป็นระเบียบ เพิ่มขึ้น	มีพื้นที่ความ สวยงาม นำไป พักผ่อนและทำ กิจกรรมภายในหมู่ บ้าน	กองช่าง

๒. บัญชีโครงการพัฒนาท้องถิ่น

รายละเอียดโครงการพัฒนา

แผนพัฒนาท้องถิ่น (พ.ศ. ๒๕๖๖ - ๒๕๗๐)

เทศบาลตำบลศรีสำราญ อำเภอพรเจริญ จังหวัดบึงกาฬ

- ก. ยุทธศาสตร์จังหวัด ที่ ๒ พัฒนาโครงสร้างพื้นฐานและเพิ่มขีดความสามารถในการแข่งขันด้านการค้าและการลงทุน
 ข. ยุทธศาสตร์การพัฒนาของ อบท. ในเขตจังหวัด ที่ ๑ การพัฒนาด้านโครงสร้างพื้นฐาน การผังเมือง การบริหารจัดการน้ำ และส่งเสริมพลังงานทดแทน

๑. ยุทธศาสตร์พัฒนาด้านโครงสร้างพื้นฐาน

๑.๒ แผนงานอุตสาหกรรมและการโยธา

แบบ ผ. ๐๒

ที่	โครงการ	วัตถุประสงค์	เป้าหมาย (ผลผลิตของโครงการ)	งบประมาณและที่ผ่านมา				ตัวชี้วัด (KPI)	ผลที่คาดว่าจะได้รับ	หน่วยงานที่ รับผิดชอบ หลัก
				๒๕๖๖ (บาท)	๒๕๖๗ (บาท)	๒๕๖๘ (บาท)	๒๕๖๙ (บาท)			
๑๔๖	โครงการก่อสร้างถนน คสล. ภายในเขตเทศบาล ตำบลศรีสำราญ	เพื่อให้ประชาชน สามารถคมนาคมได้ สะดวกรวดเร็ว	ก่อสร้างถนน คสล. ทุก เส้นทางภายในตำบลศรี สำราญ	๑๐,๐๐๐,๐๐๐	๑๐,๐๐๐,๐๐๐	๑๐,๐๐๐,๐๐๐	๑๐,๐๐๐,๐๐๐	ก่อสร้างถนน คสล. ทุกเส้นทาง ภายในตำบลศรี สำราญ	ทำให้การคมนาคม สะดวกรวดเร็ว	กองช่าง
๑๔๗	โครงการก่อสร้าง/ ปรับปรุง/ซ่อมแซม/ต่อ เติมศูนย์พัฒนาเด็กเล็กใน เขตพื้นที่รับผิดชอบของ เทศบาลตำบลศรีสำราญ	เพื่อให้ศูนย์พัฒนา เด็กเล็กในเขตพื้นที่ รับผิดชอบของ เทศบาลตำบลศรี สำราญมีความ เหมาะสมสำหรับ เด็กปฐมวัย	ก่อสร้าง/ปรับปรุง/ ซ่อมแซม/ต่อเติมศูนย์ พัฒนาเด็กเล็กในเขต พื้นที่รับผิดชอบของ เทศบาลตำบลศรีสำราญ ทั้ง ๒ แห่ง	๕๐๐,๐๐๐	๕๐๐,๐๐๐	๕๐๐,๐๐๐	๕๐๐,๐๐๐	ศูนย์พัฒนาเด็ก เล็กมีความ ปลอดภัยสำหรับ เด็กปฐมวัย	ศูนย์พัฒนาเด็กเล็ก ได้มาตรฐาน การศึกษาและเด็ก มีความปลอดภัยทั้ง ๒ ศูนย์	สำนัก ปลัดเทศบาล

๒. บัญชีโครงการพัฒนาท้องถิ่น

รายละเอียดโครงการพัฒนา

แผนพัฒนาท้องถิ่น (พ.ศ. ๒๕๖๖ - ๒๕๗๐)

เทศบาลตำบลศรีสำราญ อำเภอพรเจริญ จังหวัดบึงกาฬ

- ก. ยุทธศาสตร์จังหวัด ที่ ๒ พัฒนาโครงสร้างพื้นฐานและเพิ่มขีดความสามารถในการแข่งขันด้านการค้าและการลงทุน
 ข. ยุทธศาสตร์การพัฒนาของ อปท. ในเขตจังหวัด ที่ ๑ การพัฒนาฐานโครงสร้างพื้นฐาน การผังเมือง การบริหารจัดการน้ำ และส่งเสริมพลังงานทดแทน

๑. ยุทธศาสตร์การพัฒนาฐานโครงสร้างพื้นฐาน

๑.๒ แผนงานอุตสาหกรรมและการโยธา

แบบ ผ. ๐๒

ที่	โครงการ	วัตถุประสงค์	เป้าหมาย (ผลผลิตของโครงการ)	งบประมาณและที่ผ่านมา				ตัวชี้วัด (KPI)	ผลที่คาดว่าจะได้รับ	หน่วยงานที่ รับผิดชอบ หลัก
				๒๕๖๖ (บาท)	๒๕๖๗ (บาท)	๒๕๖๘ (บาท)	๒๕๖๙ (บาท)			
๑๔๘	โครงการปรับปรุงภูมิทัศน์ และแหล่งเรียนรู้ศูนย์ พัฒนาเด็กเล็กในเขตพื้นที่ รับผิดชอบของเทศบาล ตำบลศรีสำราญ	เพื่อสร้างบรรยากาศ การเรียนรู้ที่มี สภาพแวดล้อมสิ่ง ต่างจรรอบตัวที่ เหมาะสม น่าดูน่า อยู่ น่าเรียน	ปรับปรุงภูมิทัศน์และ แหล่งเรียนรู้ศูนย์พัฒนา เด็กเล็กในเขตพื้นที่ รับผิดชอบของเทศบาล ตำบลศรีสำราญ	๓๐๐,๐๐๐	๓๐๐,๐๐๐	๓๐๐,๐๐๐	๓๐๐,๐๐๐	ศูนย์พัฒนาเด็ก เล็กในสังกัด เทศบาลตำบลศรี สำราญ ทั้ง ๒ แห่ง ที่เหมาะสมตามวัย	สำนัก ปลัดเทศบาล	
๑๔๙	โครงการก่อสร้างรั้ว รอบอาคารศูนย์พัฒนาเด็ก เล็กในสังกัดเทศบาล ตำบลศรีสำราญ	เพื่อเป็นไปตาม มาตรฐานการ ดำเนินงานศูนย์ พัฒนาเด็กเล็ก กำหนดและเพื่อ ความปลอดภัยของ เด็ก	ก่อสร้างรั้วกับรอบอาคาร ศูนย์พัฒนาเด็กเล็ก รายละเอียดตามแบบ แปลนเทศบาลตำบลศรี สำราญ	๕๐๐,๐๐๐	๕๐๐,๐๐๐	๕๐๐,๐๐๐	๕๐๐,๐๐๐	เด็กได้รับความ ปลอดภัยเมื่อเข้ามา เรียนที่ศูนย์พัฒนา เด็กเล็กทั้ง ๒ ศูนย์	สำนัก ปลัดเทศบาล	

๒. บัญชีโครงการพัฒนาท้องถิ่น

รายละเอียดโครงการพัฒนา

แผนพัฒนาท้องถิ่น (พ.ศ. ๒๕๖๖ - ๒๕๗๐)

เทศบาลตำบลศรีสำราญ อำเภอพรหมเจริญ จังหวัดบึงกาฬ

- ก. ยุทธศาสตร์จังหวัด ที่ ๒ พัฒนาโครงสร้างพื้นฐานและเพิ่มขีดความสามารถในการแข่งขันด้านการค้าและการลงทุน
 ข. ยุทธศาสตร์การพัฒนาของ อปท. ในเขตจังหวัด ที่ ๑ การพัฒนาฐานโครงสร้างพื้นฐาน การผังเมือง การบริหารจัดการน้ำ และส่งเสริมพลังงานทดแทน

๑. ยุทธศาสตร์การพัฒนาฐานโครงสร้างพื้นฐาน

๑.๒ แผนงานอุตสาหกรรมและการโยธา

แบบ ผ. ๐๒

ที่	โครงการ	วัตถุประสงค์	เป้าหมาย (ผลผลิตของโครงการ)	งบประมาณและที่ผ่านมา				ตัวชี้วัด (KPI)	ผลที่คาดว่าจะได้รับ	หน่วยงานที่ รับผิดชอบ หลัก
				๒๕๖๖ (บาท)	๒๕๖๗ (บาท)	๒๕๖๘ (บาท)	๒๕๖๙ (บาท)			
๑๕๐	โครงการก่อสร้าง บ้าย ศูนย์พัฒนาเด็กเล็กใน สังกัดเทศบาลศรี สำราญ	เพื่อก่อสร้างบ้ายชื่อ ศูนย์พัฒนาเด็กเล็ก ในสังกัดเทศบาล ตำบลศรีสำราญ ทั้ง ๒ แห่ง	ก่อสร้างบ้ายหินชิตชื่อ ศูนย์พัฒนาเด็กเล็กใน สังกัดเทศบาลตำบลศรี สำราญ ทั้ง ๒ แห่ง ขนาดกว้าง ๔ ม. สูง ๓ ม. จำนวน ๒ บ้าย	๕๐๐,๐๐๐	๕๐๐,๐๐๐	๕๐๐,๐๐๐	๕๐๐,๐๐๐	๕๐๐,๐๐๐ (บาท)	ศูนย์พัฒนาเด็ก เล็กในสังกัด เทศบาลตำบลศรี สำราญ ทั้ง ๒ แห่ง มีบ้ายชื่อ	สำนัก ปลัดเทศบาล
๑๕๑	โครงการก่อสร้าง ปรับปรุง/ ซ่อมแซมลานกีฬา ในเขต ความรับผิดชอบของ เทศบาลตำบลศรีสำราญ	เพื่อให้มีสถานที่ออกกำลังกาย กำลังกีฬามาตรฐาน เพียงพอต่อความ ต้องการของคนใน ชุมชน	เพื่อให้มีลานกีฬาและ สถานที่เหมาะสมแก่การ ออกกำลังกายที่เพียงพอ ต่อความต้องการของ ประชาชน	๘๐๐,๐๐๐	๘๐๐,๐๐๐	๘๐๐,๐๐๐	๘๐๐,๐๐๐	๘๐๐,๐๐๐ (บาท)	ประชาชนในเขต เทศบาลตำบลศรี สำราญมีลานกีฬา และสถานที่ เหมาะสมแก่การ ออกกำลังกายมี ความปลอดภัยใน การจัดกิจกรรม	สำนัก ปลัดเทศบาล

๒. บัญชีโครงการพัฒนาท้องถิ่น

รายละเอียดโครงการพัฒนา

แผนพัฒนาท้องถิ่น (พ.ศ. ๒๕๖๖ - ๒๕๗๐)

เทศบาลตำบลศรีสำราญ อำเภอพรเจริญ จังหวัดบึงกาฬ

- ก. ยุทธศาสตร์จังหวัด ที่ ๒ พัฒนาโครงสร้างพื้นฐานและเพิ่มขีดความสามารถในการแข่งขันด้านการค้าและการลงทุน
 ข. ยุทธศาสตร์การพัฒนาของ อปท. ในเขตจังหวัด ที่ ๑ การพัฒนาฐานโครงสร้างพื้นฐาน การผังเมือง การบริหารจัดการน้ำ และส่งเสริมพลังงานทดแทน

๑. ยุทธศาสตร์การพัฒนาฐานโครงสร้างพื้นฐาน

๑.๒ แผนงานอุตสาหกรรมและการโยธา

แบบ ผ. ๐๒

ที่	โครงการ	วัตถุประสงค์	เป้าหมาย (ผลผลิตของโครงการ)	งบประมาณและที่ผ่านมา					ตัวชี้วัด (KPI)	ผลที่คาดว่าจะได้รับ	หน่วยงานที่ รับผิดชอบ หลัก
				๒๕๖๖ (บาท)	๒๕๖๗ (บาท)	๒๕๖๘ (บาท)	๒๕๖๙ (บาท)	๒๕๗๐ (บาท)			
๑๕๒	โครงการปรับปรุงผิวจราจรถนนคอนกรีตเสริมเหล็กเดิมด้วยแอสฟัลต์ติกคอนกรีต	ประชาชนมีถนนใช้คมนาคมได้อย่างสะดวก	ปรับปรุงผิวจราจรถนนคอนกรีตเสริมเหล็กเดิมด้วยแอสฟัลต์ติกคอนกรีตเส้นบ้านงาม-วัดป่าดานศรีสำราญ หมู่ที่ ๕	๑๐,๐๐๐,๐๐๐	๑๐,๐๐๐,๐๐๐	๑๐,๐๐๐,๐๐๐	๑๐,๐๐๐,๐๐๐	๑๐,๐๐๐,๐๐๐	ปรับปรุงผิวจราจรถนนคอนกรีตเสริมเหล็กเดิมด้วยแอสฟัลต์ติกคอนกรีตเส้นบ้านงาม-วัดป่าดานศรีสำราญ หมู่ที่ ๕	กองช่าง	
รวม	๑๕๒ โครงการ	-	-	๑๗๑,๒๙๖,๐๕๐	๑๗๑,๒๙๖,๐๕๐	๑๗๑,๒๙๖,๐๕๐	๑๗๑,๒๙๖,๐๕๐	๑๗๑,๒๙๖,๐๕๐	-	-	

๒. บัญชีโครงการพัฒนาท้องถิ่น

รายละเอียดโครงการพัฒนา

แผนพัฒนาท้องถิ่น (พ.ศ. ๒๕๖๖ - ๒๕๗๐)

เทศบาลตำบลศรีสำราญ อำเภอพรเจริญ จังหวัดบึงกาฬ

ก. ยุทธศาสตร์จังหวัด ที่ ๒ พัฒนาโครงสร้างพื้นฐานและเพิ่มขีดความสามารถในการแข่งขันด้านการค้าและการลงทุน

ข. ยุทธศาสตร์การพัฒนาของ อปท. ในเขตจังหวัด ที่ ๑ การพัฒนาด้านโครงสร้างพื้นฐาน การผังเมือง การบริหารจัดการน้ำ และส่งเสริมพลังงานทดแทน

๑. ยุทธศาสตร์การพัฒนาด้านโครงสร้างพื้นฐาน

๑.๓ แผนงานการเกษตร

แบบ ผ. ๐๒

ที่	โครงการ	วัตถุประสงค์	เป้าหมาย (ผลผลิตของโครงการ)	งบประมาณและที่ผ่านมา					ตัวชี้วัด (KPI)	ผลที่คาดว่าจะได้รับ	หน่วยงานที่รับผิดชอบหลัก
				๒๕๖๖ (บาท)	๒๕๖๗ (บาท)	๒๕๖๘ (บาท)	๒๕๖๙ (บาท)	๒๕๗๐ (บาท)			
๑	โครงการขุดเจาะบ่อบาดาลเพื่อการเกษตรภายในตำบลศรีสำราญ	เพื่อให้ประชาชนได้มีน้ำใช้อุปโภค-บริโภคที่เพียงพอ	ขุดเจาะบ่อบาดาลเพื่อการเกษตรภายในตำบลศรีสำราญ	๕๐๐,๐๐๐	๕๐๐,๐๐๐	๕๐๐,๐๐๐	๕๐๐,๐๐๐	๕๐๐,๐๐๐	ครัวเรือนที่มีน้ำใช้ร้อยละ ๙๐	ประชาชนได้ใช้น้ำอุปโภค-บริโภคที่สะอาดทั่วถึง	กองช่าง
๒	โครงการขุดลอกลำห้วยข้ามมา จากถนนลูกครึ่งบ้านนาคำ-โคกโง้ง ถึงนา นายทองดี ดีแก้ว หมู่ที่ ๑	เพื่อให้สามารถกักเก็บน้ำในปริมาณที่มากขึ้นเพียงพอกับความต้องการด้านเกษตร	ขุดลอกลำห้วย ขนาดกว้าง ๖ ม. ยาว ๑,๔๔๐ ม. ลึก ๓ ม.	๕๐๐,๐๐๐	๕๐๐,๐๐๐	๕๐๐,๐๐๐	๕๐๐,๐๐๐	๕๐๐,๐๐๐	ห้วยมีความลึกเพิ่มขึ้น ดินทับถมลดลง	ประชาชนได้ใช้น้ำอุปโภค-บริโภคที่สะอาดทั่วถึง	กองช่าง
๓	โครงการขุดลอกอ่างเก็บน้ำห้วยไฮ หมู่ที่ ๒	เพื่อให้สามารถกักเก็บน้ำในปริมาณที่มากขึ้นเพียงพอด้วยความต้องการด้านเกษตร	ขุดลอกห้วย ขนาดกว้าง ๖๐ ม. ยาว ๗๐ ม. ลึกเฉลี่ย ๓ ม.ตามแบบ ทต. กำหนด	๗๘๑,๒๐๐	๗๘๑,๒๐๐	๗๘๑,๒๐๐	๗๘๑,๒๐๐	๗๘๑,๒๐๐	ห้วยมีความลึกเพิ่มขึ้น ดินทับถมลดลง	ประชาชนมีน้ำใช้อุปโภค-บริโภคในปริมาณที่เพียงพอในหน้าแล้ง	กองช่าง

๒. บัญชีโครงการพัฒนาท้องถิ่น

รายละเอียดโครงการพัฒนา
แผนพัฒนาท้องถิ่น (พ.ศ. ๒๕๖๖ - ๒๕๗๐)
เทศบาลตำบลศรีสำราญ อำเภอพรเจริญ จังหวัดปึงกาฬ

- ก. ยุทธศาสตร์จังหวัด ที่ ๒ พัฒนาโครงสร้างพื้นฐานและเพิ่มขีดความสามารถในการแข่งขันด้านการค้าและการลงทุน
ข. ยุทธศาสตร์การพัฒนาของ อปท. ในเขตจังหวัด ที่ ๑ การพัฒนาด้านโครงสร้างพื้นฐาน การผังเมือง การบริหารจัดการน้ำ และส่งเสริมพลังงานทดแทน

๑. ยุทธศาสตร์การพัฒนาด้านโครงสร้างพื้นฐาน

๑.๓ แผนงานการเกษตร

แบบ ผ. ๐๒

ที่	โครงการ	วัตถุประสงค์	เป้าหมาย (ผลผลิตของโครงการ)	งบประมาณและที่ผ่านมา					ตัวชี้วัด (KPI)	ผลที่คาดว่าจะได้รับ	หน่วยงานที่ รับผิดชอบ หลัก	
				๒๕๖๖ (บาท)	๒๕๖๗ (บาท)	๒๕๖๘ (บาท)	๒๕๖๙ (บาท)	๒๕๗๐ (บาท)				
๔	โครงการขุดลอกลำห้วยไฮ จากท่อเหลี่ยม ถนนลาดยาง หนองลาด - เหล่าใหญ่ ถึงนายนเฉลย พุทธแล่ม หมู่ที่ ๒	เพื่อให้สามารถถัก เก็บน้ำในปริมาณที่ มากขึ้นเพียงพอับ ความต้องการการด้าน เกษตร	ขุดลอกลำห้วยไฮขนาด กว้าง ๖ ม. ยาว ๓๙๕ ม. ลึก ๓ ม.	๗๐๐,๐๐๐	๗๐๐,๐๐๐	๗๐๐,๐๐๐	๗๐๐,๐๐๐	๗๐๐,๐๐๐	๗๐๐,๐๐๐	ช่วยมีความลึก เพิ่มขึ้น ดินทับ ถมลดลง	ประชาชนมีน้ำใช้ อุปโภค-บริโภคใน ปริมาณที่เพียงพอ ในหน้าแล้ง	กองช่าง
๕	โครงการขุดลอกหนองคำ หมู่ที่ ๓	เพื่อให้สามารถถัก เก็บน้ำในปริมาณที่ มากขึ้นเพียงพอับ ความต้องการการด้าน เกษตร	ขุดลอกหนองคำ ขนาด กว้าง ๑๐๗ ม. ยาว ๑๕๐ ม. ลึก ๓ ม.	๑,๐๐๐,๐๐๐	๑,๐๐๐,๐๐๐	๑,๐๐๐,๐๐๐	๑,๐๐๐,๐๐๐	๑,๐๐๐,๐๐๐	๑,๐๐๐,๐๐๐	ช่วยมีความลึก เพิ่มขึ้น ดินทับ ถมลดลง	ประชาชนมีน้ำใช้ อุปโภค-บริโภคใน ปริมาณที่เพียงพอ ในหน้าแล้ง	กองช่าง
๖	โครงการขุดลอกลำห้วย หอย	เพื่อให้สามารถถัก เก็บน้ำในปริมาณที่ มากขึ้นเพียงพอับ ความต้องการการของ ประชาชน	ขุดลอกลำห้วยหอย	๕๐๐,๐๐๐	๕๐๐,๐๐๐	๕๐๐,๐๐๐	๕๐๐,๐๐๐	๕๐๐,๐๐๐	๕๐๐,๐๐๐	ช่วยมีความลึก เพิ่มขึ้น ดินทับ ถมลดลง	ประชาชนมีน้ำใช้ อุปโภค-บริโภคใน ปริมาณที่เพียงพอ ในหน้าแล้ง	กองช่าง

๒. บัญชีโครงการพัฒนาท้องถิ่น

รายละเอียดโครงการพัฒนา

แผนพัฒนาท้องถิ่น (พ.ศ. ๒๕๖๖ - ๒๕๗๐)

เทศบาลตำบลศรีสำราญ อำเภอพรหมเจริญ จังหวัดบึงกาฬ

- ก. ยุทธศาสตร์จังหวัด ที่ ๒ พัฒนาโครงสร้างพื้นฐานและเพิ่มขีดความสามารถในการแข่งขันด้านการค้าและการลงทุน
 ข. ยุทธศาสตร์การพัฒนาของ อปท. ในเขตจังหวัด ที่ ๑ การพัฒนาด้านโครงสร้างพื้นฐาน การผังเมือง การบริหารจัดการน้ำ และส่งเสริมพลังงานทดแทน

๑. ยุทธศาสตร์การพัฒนาด้านโครงสร้างพื้นฐาน

๑.๓ แผนงานการเกษตร

ที่	โครงการ	วัตถุประสงค์	เป้าหมาย (ผลผลิตของโครงการ)	งบประมาณและที่ผ่านมา					ตัวชี้วัด (KPI)	ผลที่คาดว่าจะได้รับ	หน่วยงานที่รับผิดชอบหลัก	
				๒๕๖๖ (บาท)	๒๕๖๗ (บาท)	๒๕๖๘ (บาท)	๒๕๖๙ (บาท)	๒๕๗๐ (บาท)				
๗	โครงการขุดลอกลำห้วยบอน หมู่ที่ ๑, หมู่ที่ ๓, หมู่ที่ ๔, หมู่ที่ ๕	เพื่อให้สามารถกักเก็บน้ำในปริมาณที่มากขึ้นเพียงพอับความต้องการของประชาชน	ขุดลอกลำห้วยบอน	๕,๐๐๐,๐๐๐	๕,๐๐๐,๐๐๐	๕,๐๐๐,๐๐๐	๕,๐๐๐,๐๐๐	๕,๐๐๐,๐๐๐	๕,๐๐๐,๐๐๐	๕,๐๐๐,๐๐๐	ประชาชนมีน้ำใช้ อุปโภค-บริโภคในปริมาณที่เพียงพอในหน้าแล้ง	กองช่าง
๘	โครงการขุดลอกลำห้วยโป่ง หมู่ที่ ๖	เพื่อให้สามารถกักเก็บน้ำในปริมาณที่มากขึ้นเพียงพอับความต้องการด้านเกษตร	ขุดลอกลำห้วยโป่ง	๑,๐๐๐,๐๐๐	๑,๐๐๐,๐๐๐	๑,๐๐๐,๐๐๐	๑,๐๐๐,๐๐๐	๑,๐๐๐,๐๐๐	๑,๐๐๐,๐๐๐	๑,๐๐๐,๐๐๐	ประชาชนมีน้ำใช้ อุปโภค-บริโภคในปริมาณที่เพียงพอในหน้าแล้ง	กองช่าง
๙	โครงการขุดลอกลำห้วยข้ามมา หมู่ที่ ๕	เพื่อให้สามารถกักเก็บน้ำในปริมาณที่มากขึ้นเพียงพอับความต้องการด้านเกษตร	ขุดลอกลำห้วยข้ามมา	๑,๕๒๓,๐๐๐	๑,๕๒๓,๐๐๐	๑,๕๒๓,๐๐๐	๑,๕๒๓,๐๐๐	๑,๕๒๓,๐๐๐	๑,๕๒๓,๐๐๐	๑,๕๒๓,๐๐๐	ประชาชนมีน้ำใช้ อุปโภค-บริโภคในปริมาณที่เพียงพอในหน้าแล้ง	กองช่าง

๒. บัญชีโครงการพัฒนาท้องถิ่น

รายละเอียดโครงการพัฒนา

แผนพัฒนาท้องถิ่น (พ.ศ. ๒๕๖๖ - ๒๕๗๐)

เทศบาลตำบลศรีสำราญ อำเภอพรเจริญ จังหวัดบึงกาฬ

- ก. ยุทธศาสตร์จังหวัด ที่ ๒ พัฒนาโครงสร้างพื้นฐานและเพิ่มขีดความสามารถในการแข่งขันด้านการค้าและการลงทุน
 ข. ยุทธศาสตร์การพัฒนาของ อปท. ในเขตจังหวัด ที่ ๑ การพัฒนาด้านโครงสร้างพื้นฐาน การผังเมือง การบริหารจัดการน้ำ และส่งเสริมพลังงานทดแทน

๑. ยุทธศาสตร์การพัฒนาด้านโครงสร้างพื้นฐาน

๑.๓ แผนงานการเกษตร

แบบ ผ. ๐๒

ที่	โครงการ	วัตถุประสงค์	เป้าหมาย (ผลผลิตของโครงการ)	งบประมาณและที่ผ่านมา					ตัวชี้วัด (KPI)	ผลที่คาดว่าจะได้รับ	หน่วยงานที่ รับผิดชอบ หลัก
				๒๕๖๖ (บาท)	๒๕๖๗ (บาท)	๒๕๖๘ (บาท)	๒๕๖๙ (บาท)	๒๕๗๐ (บาท)			
๑๐	โครงการขุดลอกอ่างเก็บ น้ำเส็กเมย หมู่ที่ ๔	เพื่อให้สามารถกัก เก็บน้ำในปริมาณที่ มากขึ้นเพียงพอับ ความต้องการการด้าน เกษตร	ขุดลอกอ่างเก็บน้ำ เส็ก เมย หมู่ที่ ๔	๒,๐๐๐,๐๐๐	๒,๐๐๐,๐๐๐	๒,๐๐๐,๐๐๐	๒,๐๐๐,๐๐๐	๒,๐๐๐,๐๐๐	อ่างเก็บน้ำมี ความลึกเพิ่มขึ้น ดินที่บวมลดลง	ประชาชนมีน้ำใช้ อุปโภค-บริโภคใน ปริมาณที่เพียงพอ ในหน้าแล้ง	กองช่าง
รวม	๙ โครงการ	-	-	๑๓,๔๐๔,๒๐๐	๑๓,๔๐๔,๒๐๐	๑๓,๔๐๔,๒๐๐	๑๓,๔๐๔,๒๐๐	๑๓,๔๐๔,๒๐๐	-	-	-

๒. บัญชีโครงการพัฒนาท้องถิ่น

แบบ ผ. ๐๒

รายละเอียดโครงการพัฒนา
แผนพัฒนาท้องถิ่น (พ.ศ. ๒๕๖๖ - ๒๕๗๐)
เทศบาลตำบลศรีสำราญ อำเภอพรเจริญ จังหวัดบึงกาฬ

- ก. ยุทธศาสตร์จังหวัด ที่ ๔ การพัฒนาคน สังคม และความมั่นคงสู่สังคมสุข
ข. ยุทธศาสตร์การพัฒนาของ อปท. ในเขตจังหวัด ที่ ๒ การส่งเสริมการเกษตร อาชีพ และคุณภาพชีวิตของประชาชน

๒. ยุทธศาสตร์การพัฒนาด้านส่งเสริมคุณภาพชีวิต
๒.๑ แผนงานบริหารงานทั่วไป

ที่	โครงการ	วัตถุประสงค์	เป้าหมาย (ผลผลิตของโครงการ)	งบประมาณและที่ผ่านมา					ตัวชี้วัด (KPI)	ผลที่คาดว่าจะได้รับ	หน่วยงานที่ รับผิดชอบ หลัก
				๒๕๖๖ (บาท)	๒๕๖๗ (บาท)	๒๕๖๘ (บาท)	๒๕๖๙ (บาท)	๒๕๗๐ (บาท)			
๑	โครงการสร้างศูนย์ อินเทอร์เน็ตความเร็วสูง บ้านนางาม	เพื่อประชาชนได้รับ ข้อมูลและสืบค้น ข้อมูลที่เป็นประโยชน์	สร้างศูนย์อินเทอร์เน็ต ความเร็วสูงบ้านนางาม	๑๐๐,๐๐๐	๑๐๐,๐๐๐	๑๐๐,๐๐๐	๑๐๐,๐๐๐	๑๐๐,๐๐๐	ร้อยละของ ผู้ใช้บริการ	ประชาชนได้รับ ข้อมูลและสืบค้น ข้อมูลที่เป็น ประโยชน์	สำนัก ปลัดเทศบาล
๒	โครงการเทศบาลเคลื่อนที่	เพื่อให้ ทต.ได้เข้าไป รับทราบปัญหาและ ความต้องการของ ประชาชนในรูปการ ให้บริการและเข้าถึง ประชาชน	จัดโครงการออกเทศบาล เคลื่อนที่ พื้นที่หมู่ ๑-๗	๒๐,๐๐๐	๒๐,๐๐๐	๒๐,๐๐๐	๒๐,๐๐๐	๒๐,๐๐๐	จำนวน ประชาชนที่เข้า ร่วมไม่น้อยกว่า ร้อยละ ๘๐	ประชาชนได้รับ บริการจากเทศบาล ได้อย่างทั่วถึง	สำนัก ปลัดเทศบาล
รวม	๒ โครงการ	-	-	๑๒๐,๐๐๐	๑๒๐,๐๐๐	๑๒๐,๐๐๐	๑๒๐,๐๐๐	๑๒๐,๐๐๐	-	-	-

๒. บัญชีโครงการพัฒนาท้องถิ่น

รายละเอียดโครงการพัฒนา
แผนพัฒนาท้องถิ่น (พ.ศ. ๒๕๖๖ - ๒๕๗๐)
เทศบาลตำบลศรีสำราญ อำเภอพรหมจารี จันทบุรี

- ก. ยุทธศาสตร์จังหวัด ที่ ๔ การพัฒนาคน สังคม และความมั่นคงสู่สังคมสุข
ข. ยุทธศาสตร์การพัฒนาของ อปท. ในเขตจังหวัด ที่ ๒ การส่งเสริมการเกษตร อาชีพ และคุณภาพชีวิตของประชาชน
๒. ยุทธศาสตร์การพัฒนาส่งเสริมคุณภาพชีวิต

๒.๒ แผนงานการศึกษา

แบบ ผ. ๐๒

ที่	โครงการ	วัตถุประสงค์	เป้าหมาย (ผลผลิตของโครงการ)	งบประมาณและที่ผ่านมา					ตัวชี้วัด (KPI)	ผลที่คาดว่าจะได้รับ	หน่วยงานที่ รับผิดชอบ หลัก	
				๒๕๖๖ (บาท)	๒๕๖๗ (บาท)	๒๕๖๘ (บาท)	๒๕๖๙ (บาท)	๒๕๗๐ (บาท)				
๑	โครงการจัดทบทวนบุคลากรเพื่อส่งเสริมการพัฒนาคุณภาพผู้เรียนเด็กปฐมวัย	เพื่อให้มีบุคลากรทางการศึกษาร่วมใจในการจัดการเรียนการสอนของเด็กปฐมวัย	- จัดทบทวนบุคลากรให้ทันสถานศึกษาที่ขาดแคลน	๒๐๐,๐๐๐	๒๐๐,๐๐๐	๒๐๐,๐๐๐	๒๐๐,๐๐๐	๒๐๐,๐๐๐	๒๐๐,๐๐๐	สถานศึกษามีบุคลากรทางการศึกษาเพียงพอในการจัดการเรียนการสอน	- นักเรียนในศูนย์พัฒนาเด็กเล็กในสังกัดเทศบาลฯ มีการพัฒนาทางด้านการเรียนรู้ เพราะมีการจัดหาบุคลากรเพื่อส่งเสริมการพัฒนาคุณภาพผู้เรียนเด็กปฐมวัย	สำนัก ปลัดเทศบาล

๒. บัญชีโครงการพัฒนาท้องถิ่น

รายละเอียดโครงการพัฒนา
แผนพัฒนาท้องถิ่น (พ.ศ. ๒๕๖๖ - ๒๕๗๐)
เทศบาลตำบลศรีสำราญ อำเภอพรหมเจริญ จังหวัดบึงกาฬ

- ก. ยุทธศาสตร์จังหวัด ที่ ๔ การพัฒนาคน สังคม และความมั่นคงสู่สังคมสุข
ข. ยุทธศาสตร์การพัฒนาของ อปท. ในเขตจังหวัด ที่ ๒ การส่งเสริมการเกษตร อาชีพ และคุณภาพชีวิตของประชาชน

๒. ยุทธศาสตร์การพัฒนาส่งเสริมคุณภาพชีวิต

๒.๒ แผนงานการศึกษา

แบบ ผ. ๐๒

ที่	โครงการ	วัตถุประสงค์	เป้าหมาย (ผลผลิตของโครงการ)	งบประมาณและที่ผ่านมา					ตัวชี้วัด (KPI)	ผลที่คาดว่าจะได้รับ	หน่วยงานที่ รับผิดชอบ หลัก
				๒๕๖๖ (บาท)	๒๕๖๗ (บาท)	๒๕๖๘ (บาท)	๒๕๖๙ (บาท)	๒๕๗๐ (บาท)			
๒	โครงการส่งเสริม ศักยภาพวิชาชีพ "วันครู"	- เพื่อให้ครูและ บุคลากรทางการ ศึกษาเกิดความ ภาคภูมิใจใน วิชาชีพของตนเอง - เพื่อให้ผู้บริหาร และทุกส่วนการงาน ให้ความสำคัญต่อ วิชาชีพครู	- จัดกิจกรรมวันครู จำนวน ๑ ครั้ง - ครู บุคลากรทางการ ศึกษาได้เข้าร่วมกิจกรรม	๒๐,๐๐๐	๒๐,๐๐๐	๒๐,๐๐๐	๒๐,๐๐๐	๒๐,๐๐๐	ครูบุคลากรทาง การศึกษาได้เข้า ร่วมกิจกรรม	ครูและบุคลากร ทางการศึกษามี ความภาคภูมิใจใน วิชาชีพของตนเอง	สำนัก ปลัดเทศบาล

๒. บัญชีโครงการพัฒนาท้องถิ่น

รายละเอียดโครงการพัฒนา
แผนพัฒนาท้องถิ่น (พ.ศ. ๒๕๖๖ - ๒๕๗๐)
เทศบาลตำบลศรีสำราญ อำเภอพรเจริญ จังหวัดบึงกาฬ

- ก. ยุทธศาสตร์จังหวัด ที่ ๔ การพัฒนาคน สังคม และความมั่นคงสู่สังคมสุข
ข. ยุทธศาสตร์การพัฒนาของ อปท. ในเขตจังหวัด ที่ ๒ การส่งเสริมการเกษตร อาชีพ และคุณภาพชีวิตของประชาชน

๒. ยุทธศาสตร์การพัฒนาส่งเสริมคุณภาพชีวิต
๒.๒ แผนงานการศึกษา

แบบ ผ. ๐๒

ที่	โครงการ	วัตถุประสงค์	เป้าหมาย (ผลผลิตของโครงการ)	งบประมาณและที่ผ่านมา					ตัวชี้วัด (KPI)	ผลที่คาดว่าจะได้รับ	หน่วยงานที่ รับผิดชอบ หลัก
				๒๕๖๖ (บาท)	๒๕๖๗ (บาท)	๒๕๖๘ (บาท)	๒๕๖๙ (บาท)	๒๕๗๐ (บาท)			
๓	โครงการพัฒนาบุคลากร ทางการศึกษา	-เพื่อพัฒนาครูและ บุคลากรทางการ ศึกษาให้มีความรู้ ความสามารถ ความ เกณฑ์ มาตรฐาน วิชาชีพ -เพื่อเพิ่มพูน ความรู้และ ประสบการณ์ใหม่ วิสัยทัศน์กว้างไกล ทันเหตุการณ์ที่ เปลี่ยนแปลงอยู่ ตลอดเวลา และ รองรับการเข้าสู่ ประชาคมอาเซียน	เป้าหมาย (ผลผลิตของโครงการ) -จัดอบรม ประชุม สัมมนา ทางวิชาการ ให้แก่ ครู บุคลากร ทางการศึกษาปีละ ๑ ครั้ง -ส่ง ครูและบุคลากร ทางการศึกษาเข้าร่วม โครงการ	๒๐๐,๐๐๐ (บาท)	๒๐๐,๐๐๐ (บาท)	๒๐๐,๐๐๐ (บาท)	๒๐๐,๐๐๐ (บาท)	๒๐๐,๐๐๐ (บาท)	ครูบุคลากรทาง การศึกษาได้เข้า ร่วมกิจกรรม	-ครูและบุคลากร ทางการศึกษาได้ พัฒนาตนเองให้ทัน กับสถานการณ์ ปัจจุบัน	สำนัก ปลัดเทศบาล

๒. บัญชีโครงการพัฒนาท้องถิ่น

รายละเอียดโครงการพัฒนา

แผนพัฒนาท้องถิ่น (พ.ศ. ๒๕๖๖ - ๒๕๗๐)

เทศบาลตำบลศรีสำราญ อำเภอพรเจริญ จังหวัดบึงกาฬ

ก. ยุทธศาสตร์จังหวัด ที่ ๔ การพัฒนาคน สังคม และความมั่นคงสู่สังคมสุข

ข. ยุทธศาสตร์การพัฒนาของ อปท. ในเขตจังหวัด ที่ ๒ การส่งเสริมการเกษตร อาชีพ และคุณภาพชีวิตของประชาชน

๒. ยุทธศาสตร์การพัฒนาส่งเสริมคุณภาพชีวิต

๒.๒ แผนงานการศึกษา

แบบ ผ. ๐๒

ที่	โครงการ	วัตถุประสงค์	เป้าหมาย (ผลผลิตของโครงการ)	งบประมาณและที่ผ่านมา					ตัวชี้วัด (KPI)	ผลที่คาดว่าจะได้รับ	หน่วยงานที่ รับผิดชอบ หลัก
				๒๕๖๖ (บาท)	๒๕๖๗ (บาท)	๒๕๖๘ (บาท)	๒๕๖๙ (บาท)	๒๕๗๐ (บาท)			
๔	โครงการพัฒนาครูผู้ดูแล เด็ก	-เพื่อสนับสนุน ค่าใช้จ่ายในการใน การพัฒนาครูผู้ดูแล เด็ก -เพื่อให้พัฒนา สมรรถนะของ บุคลากรใน สถานศึกษาให้สูงขึ้น -เพื่อให้บุคลากร ของสถานศึกษา ปฏิบัติงานได้อย่างมี ประสิทธิภาพเป็นไป ตามระเบียบแบบ แผนของทางราชการ	- ครูผู้ดูแลเด็กได้รับการ พัฒนาความรู้ ความสามารถในทักษะ วิชาชีพของตน -จัดกิจกรรมส่งเสริม พัฒนาบุคลากรให้มีการ พัฒนาอย่างต่อเนื่อง - ส่งครูและบุคลากรเข้า รับการอบรมสัมมนา	๒๖,๐๐๐ (บาท)	๒๖,๐๐๐ (บาท)	๒๖,๐๐๐ (บาท)	๒๖,๐๐๐ (บาท)	๒๖,๐๐๐ (บาท)	ครูและผู้ดูแลเด็ก ได้รับการอบรม และพัฒนา	-ครูผู้ดูแลเด็กได้รับ การพัฒนาความรู้ ความสามารถใน ทักษะ วิชาชีพของ ตน -บุคลากรใน โรงเรียนมีสมรรถนะ -บุคลากรของ โรงเรียนปฏิบัติงาน ได้อย่างมี ประสิทธิภาพ เป็นไปตามระเบียบ แบบแผนของทาง ราชการ	สำนัก ปลัดเทศบาล

๒. บัญชีโครงการพัฒนาท้องถิ่น

รายละเอียดโครงการพัฒนา
แผนพัฒนาท้องถิ่น (พ.ศ. ๒๕๖๖ - ๒๕๗๐)
เทศบาลตำบลศรีสำราญ อำเภอพรเจริญ จังหวัดบึงกาฬ

- ก. ยุทธศาสตร์จังหวัด ที่ ๔ การพัฒนาคน สังคม และความมั่นคงสู่สังคมสุข
ข. ยุทธศาสตร์การพัฒนาของ อปท. ในเขตจังหวัด ที่ ๒ การส่งเสริมการเกษตร อาชีพ และคุณภาพชีวิตของประชาชน

๒. ยุทธศาสตร์การพัฒนาส่งเสริมคุณภาพชีวิต
๒.๒ แผนงานการศึกษา

แบบ ผ. ๐๒

ที่	โครงการ	วัตถุประสงค์	เป้าหมาย (ผลผลิตของโครงการ)	งบประมาณและที่ผ่านมา					ตัวชี้วัด (KPI)	ผลที่คาดว่าจะได้รับ	หน่วยงานที่ รับผิดชอบ หลัก
				๒๕๖๖ (บาท)	๒๕๖๗ (บาท)	๒๕๖๘ (บาท)	๒๕๖๙ (บาท)	๒๕๗๐ (บาท)			
๕	โครงการอาหารกลางวัน สำหรับศูนย์พัฒนาเด็กเล็ก ในสังกัดเทศบาลตำบลศรี สำราญ	เพื่อให้เด็กเรียน ได้รับประโยชน์ คุณค่าของอาหาร และเลือก รับประทานอาหาร ที่มีประโยชน์ต่อ ร่างกาย	สนับสนุนอาหารกลางวัน แก่ศูนย์พัฒนาเด็กเล็กใน สังกัดเทศบาลตำบลศรี สำราญ ทั้ง ๒ แห่ง	๕๖๕,๙๕๐	๕๖๕,๙๕๐	๕๖๕,๙๕๐	๕๖๕,๙๕๐	๕๖๕,๙๕๐	จำนวนนักเรียน ในศูนย์พัฒนาเด็ก เล็กในสังกัด เทศบาลตำบลศรี สำราญ	-เด็กนักเรียนได้รับ ประทานอาหาร กลางวันครบ ๕ หมู่ -เด็กมี พัฒนาการที่ เหมาะสมตามวัย	สำนัก ปลัดเทศบาล
๖	โครงการสนับสนุน กิจกรรมพัฒนาผู้เรียน(ค่า รายหัว) สำหรับศูนย์พัฒนา เด็กเล็กในสังกัดเทศบาล ตำบลศรีสำราญ	เพื่อจัดซื้อวัสดุ สื่อ การเรียนการสอน วัสดุอุปกรณ์ วัสดุ ในศูนย์พัฒนาเด็ก เล็กให้เพียงพอ	เพื่อสนับสนุนการจัดซื้อ จัดหาลือการเรียนการ สอน วัสดุ อุปกรณ์ และ เครื่องเล่นพัฒนาเด็ก ปฐมวัยให้กับศูนย์พัฒนา เด็กเล็กในสังกัดเทศบาล ตำบลศรีสำราญทั้ง ๒ แห่ง	๑๘๗,๐๐๐	๑๘๗,๐๐๐	๑๘๗,๐๐๐	๑๘๗,๐๐๐	๑๘๗,๐๐๐	จำนวนนักเรียน ในศูนย์พัฒนาเด็ก เล็กในสังกัด เทศบาลตำบลศรี สำราญทั้ง ๒ แห่ง	เด็กมีพัฒนาการที่ เหมาะสมตามวัย	สำนัก ปลัดเทศบาล

๒. บัญชีโครงการพัฒนาท้องถิ่น

รายละเอียดโครงการพัฒนา
แผนพัฒนาท้องถิ่น (พ.ศ. ๒๕๖๖ - ๒๕๗๐)
เทศบาลตำบลศรีสำราญ อำเภอพรเจริญ จังหวัดบึงกาฬ

- ก. ยุทธศาสตร์จังหวัด ที่ ๔ การพัฒนาคน สังคม และความมั่นคงสู่สังคมสุข
ข. ยุทธศาสตร์การพัฒนาของ อปท. ในเขตจังหวัด ที่ ๒ การส่งเสริมการเกษตร อาชีพ และคุณภาพชีวิตของประชาชน

๒. ยุทธศาสตร์การพัฒนาส่งเสริมคุณภาพชีวิต

๒.๒ แผนงานการศึกษา

แบบ ผ. ๐๒

ที่	โครงการ	วัตถุประสงค์	เป้าหมาย (ผลผลิตของโครงการ)	งบประมาณและที่ผ่านมา					ตัวชี้วัด (KPI)	ผลที่คาดว่าจะได้รับ	หน่วยงานที่ รับผิดชอบ หลัก
				๒๕๖๖ (บาท)	๒๕๖๗ (บาท)	๒๕๖๘ (บาท)	๒๕๖๙ (บาท)	๒๕๗๐ (บาท)			
๗	โครงการสนับสนุน กิจกรรมพัฒนาผู้เรียน สำหรับศูนย์พัฒนาเด็กเล็ก ในสังกัดเทศบาลตำบลศรี สำราญ	เพื่อจัดซื้อ เครื่องแบบนักเรียน/ อุปกรณ์การเรียน / หนังสือเรียน/จัด กิจกรรมพัฒนาผู้เรียน	เพื่อจัดหาหนังสือเรียน/ อุปกรณ์การเรียน/ เครื่องแบบนักเรียน/จัด กิจกรรมพัฒนาผู้เรียน ให้กับศูนย์พัฒนาเด็กเล็ก ในสังกัดเทศบาลตำบล ศรีสำราญทั้ง ๒ แห่ง	๑๒๔,๓๐๐	๑๒๔,๓๐๐	๑๒๔,๓๐๐	๑๒๔,๓๐๐	๑๒๔,๓๐๐	จำนวนนักเรียน ในศูนย์พัฒนาเด็ก เล็กในสังกัด เทศบาลตำบลศรี สำราญทั้ง ๒ แห่ง	ศูนย์พัฒนาเด็กเล็ก มีความพร้อมใน การจัดการศึกษา ขั้นพื้นฐาน	สำนัก ปลัดเทศบาล
๘	โครงการกิจกรรมเด็กมี นิสัยการอ่าน วาดเขียน เบื้องต้นตามพัฒนาการ เด็กสถานศึกษา อปท.	เพื่อส่งเสริมและ ปลูกฝัง ให้เด็กมีนิสัย การอ่าน วาดเขียน เบื้องต้นตาม พัฒนาการเด็ก เพื่อให้กระบวนการ เรียน การสอนมี ประสิทธิภาพ สูงขึ้น	จัดกิจกรรมรักการอ่าน วาดเขียน เบื้องต้นตาม พัฒนาการเด็ก ใน สถานศึกษา อปท.	๑๐,๐๐๐	๑๐,๐๐๐	๑๐,๐๐๐	๑๐,๐๐๐	๑๐,๐๐๐	เด็กมีพฤติกรรมการ การอ่านวาดเขียน	มีการพัฒนา กระบวนการเรียน การสอนให้มี ประสิทธิภาพสูงขึ้น	สำนัก ปลัดเทศบาล

๒. บัญชีโครงการพัฒนาท้องถิ่น

รายละเอียดโครงการพัฒนา
แผนพัฒนาท้องถิ่น (พ.ศ. ๒๕๖๖ - ๒๕๗๐)
เทศบาลตำบลศรีสำราญ อำเภอพรเจริญ จังหวัดบึงกาฬ

- ก. ยุทธศาสตร์จังหวัด ที่ ๔ การพัฒนาคน สังคม และความมั่นคงสู่สังคมสุข
ข. ยุทธศาสตร์การพัฒนาของ อปท. ในเขตจังหวัด ที่ ๒ การส่งเสริมการเกษตร อาชีพ และคุณภาพชีวิตของประชาชน

๒. ยุทธศาสตร์การพัฒนาส่งเสริมคุณภาพชีวิต
๒.๒ แผนงานการศึกษา

แบบ ผ. ๐๒

ที่	โครงการ	วัตถุประสงค์	เป้าหมาย (ผลผลิตของโครงการ)	งบประมาณและที่ผ่านมา					ตัวชี้วัด (KPI)	ผลที่คาดว่าจะได้รับ	หน่วยงานที่ รับผิดชอบ หลัก
				๒๕๖๖ (บาท)	๒๕๖๗ (บาท)	๒๕๖๘ (บาท)	๒๕๖๙ (บาท)	๒๕๗๐ (บาท)			
๙	โครงการวันเด็กแห่งชาติ	เพื่อให้เด็กและเยาวชนได้ความรู้ ความสนุกสนาน เพลิดเพลินเกิดการ เรียนรู้และนำไป ประยุกต์ใช้ในอนาคต	เด็กและเยาวชนในเขต พื้นที่เทศบาลตำบลศรีสำราญ	๓๐,๐๐๐	๓๐,๐๐๐	๓๐,๐๐๐	๓๐,๐๐๐	๓๐,๐๐๐	เด็กและเยาวชน ในเขตพื้นที่ เทศบาลตำบลศรี สำราญได้ร่วม กิจกรรมทุกคน	เด็กและเยาวชน ได้รับความรู้ ความ สนุกสนาน เพลิดเพลิน เกิดการ เรียนรู้	สำนัก ปลัดเทศบาล
๑๐	โครงการรณรงค์เด็กปฐมวัยสวมหมวกนิรภัย	เพื่อส่งเสริมการสวม หมวกนิรภัยและได้ มาตรฐานขณะ เดินทางด้วย รถจักรยานยนต์	นักเรียนศูนย์พัฒนาเด็กเล็กในสังกัดเทศบาล ตำบลศรีสำราญทั้ง ๒ ศูนย์	๑๐,๐๐๐	๑๐,๐๐๐	๑๐,๐๐๐	๑๐,๐๐๐	๑๐,๐๐๐	เด็กในศูนย์ พัฒนาเด็กเล็ก สวมหมวกนิรภัย และได้มาตรฐาน	นักเรียนศูนย์พัฒนา เด็กเล็กในสังกัด เทศบาลตำบลศรี สำราญสวมหมวก นิรภัยและได้ มาตรฐานขณะ เดินทางด้วย จักรยานยนต์	สำนัก ปลัดเทศบาล

๒. บัญชีโครงการพัฒนาท้องถิ่น

รายละเอียดโครงการพัฒนา
แผนพัฒนาท้องถิ่น (พ.ศ. ๒๕๖๖ - ๒๕๗๐)
เทศบาลตำบลศรีสำราญ อำเภอพรเจริญ จังหวัดบึงกาฬ

- ก. ยุทธศาสตร์จังหวัด ที่ ๔ การพัฒนาคน สังคม และความมั่นคงสู่สังคมสุข
ข. ยุทธศาสตร์การพัฒนาของ อปท. ในเขตจังหวัด ที่ ๒ การส่งเสริมการเกษตร อาชีพ และคุณภาพชีวิตของประชาชน

๒. ยุทธศาสตร์การพัฒนาส่งเสริมคุณภาพชีวิต
๒.๒ แผนงานการศึกษา

แบบ ผ. ๐๒

ที่	โครงการ	วัตถุประสงค์	เป้าหมาย (ผลผลิตของโครงการ)	งบประมาณและที่ผ่านมา					ตัวชี้วัด (KPI)	ผลที่คาดว่าจะได้รับ	หน่วยงานที่ รับผิดชอบ หลัก
				๒๕๖๖ (บาท)	๒๕๖๗ (บาท)	๒๕๖๘ (บาท)	๒๕๖๙ (บาท)	๒๕๗๐ (บาท)			
๑๑	โครงการป้องกันการจัดฟัน เด็กปฐมวัยอายุ ๒-๕ ปี ศูนย์ พัฒนาเด็กเล็กในสังกัด เทศบาลตำบลศรีสำราญ	เพื่อให้เด็กกลุ่มเสี่ยง ๒-๕ ปี มีความรู้ ทักษะในการร่ายน้ำ เพื่อป้องกันการ จมน้ำในเด็กปฐมวัย อายุ ๒-๕ ปี	เด็กทุกคนมีทักษะในการ ร่ายน้ำ เด็ก ๒-๕ ปีในศูนย์พัฒนา เด็กเล็ก ร่ายน้ำเป็นทุกคน	๑๐,๐๐๐	๑๐,๐๐๐	๑๐,๐๐๐	๑๐,๐๐๐	๑๐,๐๐๐	เด็กในศูนย์พัฒนา เด็กเล็กทุกคนมี ทักษะในการร่าย น้ำ ร้อยละ ๘๕	ครู บุคลากร ทางการศึกษา ผู้ปกครองมีความรู้ เรื่องการป้องกัน การจมน้ำในเด็ก ๒-๕ ปี เด็กนักเรียนในศูนย์ พัฒนาเด็กเล็กมี ทักษะการเอาตัว รอดจากการจมน้ำ และว่ายน้ำเป็นทุก คน	สำนัก ปลัดเทศบาล

๒. บัญชีโครงการพัฒนาท้องถิ่น

รายละเอียดโครงการพัฒนา

แผนพัฒนาท้องถิ่น (พ.ศ. ๒๕๖๖ - ๒๕๗๐)

เทศบาลตำบลศรีสำราญ อำเภอพรเจริญ จังหวัดบึงกาฬ

ก. ยุทธศาสตร์จังหวัด ที่ ๔ การพัฒนาคน สังคม และความมั่นคงสู่สังคมสงบสุข

ข. ยุทธศาสตร์การพัฒนาของ อปท. ในเขตจังหวัด ที่ ๒ การส่งเสริมการเกษตร อาชีพ และคุณภาพชีวิตของประชาชน

๒. ยุทธศาสตร์การพัฒนาส่งเสริมคุณภาพชีวิต

๒.๒ แผนงานการศึกษา

แบบ ผ. ๐๒

ที่	โครงการ	วัตถุประสงค์	เป้าหมาย (ผลผลิตของโครงการ)	งบประมาณและที่ผ่านมา					ตัวชี้วัด (KPI)	ผลที่คาดว่าจะได้รับ	หน่วยงานที่ รับผิดชอบ หลัก
				๒๕๖๖ (บาท)	๒๕๖๗ (บาท)	๒๕๖๘ (บาท)	๒๕๖๙ (บาท)	๒๕๗๐ (บาท)			
๑๒	อุดหนุนอาหารกลางวัน ประถมศึกษา	เพื่อให้เด็กนักเรียน ได้รับประทาน อาหารที่มีประโยชน์	สนับสนุนอุดหนุน ค่าอาหารกลางวันให้กับ เด็กนักเรียนโรงเรียน ประถมศึกษา จำนวน ๓ แห่ง	๑,๐๙๑,๔๐๐	๑,๐๙๑,๔๐๐	๑,๐๙๑,๔๐๐	๑,๐๙๑,๔๐๐	๑,๐๙๑,๔๐๐	จำนวนนักเรียน ในโรงเรียนทั้ง ๓ แห่ง	เด็กนักเรียนได้รับ อาหารกลางวันถูก หลักโภชนาการ	สำนัก ปลัดเทศบาล
๑๓	โครงการสนับสนุนอาหาร เสริม(นม)สำหรับศูนย์ พัฒนาเด็กเล็กและ โรงเรียนประถมศึกษา	เพื่อให้เด็กนักเรียน ได้รับอาหารเสริม (นม)อย่างครบถ้วน	จัดหาอาหารเสริม(นม) โรงเรียนจำนวน ๓ แห่ง และศูนย์พัฒนาเด็กเล็กใน เขตพื้นที่รับผิดชอบของ เทศบาลตำบลศรีสำราญ	๑,๐๙๑,๔๐๐	๑,๐๙๑,๔๐๐	๑,๐๙๑,๔๐๐	๑,๐๙๑,๔๐๐	๑,๐๙๑,๔๐๐	จำนวนนักเรียน ในโรงเรียนและ ศูนย์พัฒนาเด็กเล็ก	เด็กนักเรียนได้รับ อาหารเสริม(นม) ครบถ้วน	สำนัก ปลัดเทศบาล

๒. บัญชีโครงการพัฒนาท้องถิ่น

รายละเอียดโครงการพัฒนา
แผนพัฒนาท้องถิ่น (พ.ศ. ๒๕๖๖ - ๒๕๗๐)
เทศบาลตำบลศรีสำราญ อำเภอพรเจริญ จังหวัดบึงกาฬ

- ก. ยุทธศาสตร์จังหวัด ที่ ๔ การพัฒนาคน สังคม และความมั่นคงสู่สังคมสุข
ข. ยุทธศาสตร์การพัฒนาของ อปท. ในเขตจังหวัด ที่ ๒ การส่งเสริมการเกษตร อาชีพ และคุณภาพชีวิตของประชาชน

๒. ยุทธศาสตร์การพัฒนาส่งเสริมคุณภาพชีวิต
๒.๒ แผนงานการศึกษา

แบบ ผ. ๐๒

ที่	โครงการ	วัตถุประสงค์	เป้าหมาย (ผลผลิตของโครงการ)	งบประมาณและที่ผ่านมา					ตัวชี้วัด (KPI)	ผลที่คาดว่าจะได้รับ	หน่วยงานที่ รับผิดชอบ หลัก
				๒๕๖๖ (บาท)	๒๕๖๗ (บาท)	๒๕๖๘ (บาท)	๒๕๖๙ (บาท)	๒๕๗๐ (บาท)			
๑๔	โครงการส่งเสริม องค์กร ปกครอง ส่วนท้องถิ่นที่ จัดทำแผนพัฒนา การศึกษาดำเนิน	- เพื่อปรับปรุงและ พัฒนาแผนพัฒนา การศึกษาให้ สอดคล้องกับ แผนพัฒนาเศรษฐกิจ และสังคมแห่งชาติ และมีการพัฒนาใน กลยุทธ์เดียวกัน การบริหาร สถานศึกษา	จัดประชุมครูเพื่อ ปรับปรุงแผนพัฒนา สถานศึกษา	๒๐,๐๐๐	๒๐,๐๐๐	๒๐,๐๐๐	๒๐,๐๐๐	๒๐,๐๐๐	ศูนย์พัฒนาเด็ก เล็กในสังกัด เทศบาลตำบลศรี สำราญ ทั้ง ๒ แห่ง มี แผนพัฒนา สถานศึกษาที่ ถูกต้อง	-ครูและบุคลากรได้มีส่วนร่วมในการคิดวิเคราะห์ และ ทบทวนแก้ไขปัญหา ร่วมกัน -ครูและบุคลากรได้นำ ความรู้ความสามารถไป พัฒนาปรับปรุงการจัด กระบวนการเรียนรู้ให้ เป็นไป ตามเป้าหมายที่ กำหนดไว้ -มีการปรับปรุงและ พัฒนาแผนพัฒนา การศึกษาให้สอดคล้อง กับแผนพัฒนาเศรษฐกิจ และสังคมแห่งชาติและมี การพัฒนาในกลยุทธ์ เดียวกัน	สำนัก ปลัดเทศบาล

๒. บัญชีโครงการพัฒนาท้องถิ่น

รายละเอียดโครงการพัฒนา
แผนพัฒนาท้องถิ่น (พ.ศ. ๒๕๖๖ - ๒๕๗๐)
เทศบาลตำบลศรีสำราญ อำเภอพรเจริญ จังหวัดบึงกาฬ

- ก. ยุทธศาสตร์จังหวัด ที่ ๔ การพัฒนาคน สังคม และความมั่นคงสู่สังคมสุข
ข. ยุทธศาสตร์การพัฒนาของ อปท. ในเขตจังหวัด ที่ ๒ การส่งเสริมการเกษตร อาชีพ และคุณภาพชีวิตของประชาชน

๒. ยุทธศาสตร์การพัฒนาส่งเสริมคุณภาพชีวิต
๒.๒ แผนงานการศึกษา

แบบ ผ. ๐๒

ที่	โครงการ	วัตถุประสงค์	เป้าหมาย (ผลผลิตของโครงการ)	งบประมาณและที่ผ่านมา					ตัวชี้วัด (KPI)	ผลที่คาดว่าจะได้รับ	หน่วยงานที่รับผิดชอบหลัก
				๒๕๖๖ (บาท)	๒๕๖๗ (บาท)	๒๕๖๘ (บาท)	๒๕๖๙ (บาท)	๒๕๗๐ (บาท)			
๑๕	โครงการจัดทำ ระบบประกัน คุณภาพ	-เพื่อให้ผู้บริหาร และครู นักเรียน และผู้ที่มีส่วน เกี่ยวข้องตระหนัก เห็น ความสำคัญ และปฏิบัติตาม ตาม มาตรฐานที่ สถานศึกษา กำหนด	-ผู้บริหาร ครู	๒๐,๐๐๐	๒๐,๐๐๐	๒๐,๐๐๐	๒๐,๐๐๐	๒๐,๐๐๐	ศูนย์พัฒนาเด็ก เล็กในสังกัด เทศบาลตำบลศรี สำราญ ทั้ง ๒ แห่ง ได้ มาตรฐานที่ กำหนด	ผู้บริหารและครู นักเรียน และผู้ที่มี ส่วนเกี่ยวข้อง ปฏิบัติงานและ พัฒนา คุณภาพ ตามมาตรฐานที่ สถานศึกษา กำหนด และพร้อม รับการประเมิน คุณภาพจาก ภายนอก	สำนัก ปลัดเทศบาล

๒. บัญชีโครงการพัฒนาท้องถิ่น

รายละเอียดโครงการพัฒนา

แผนพัฒนาท้องถิ่น (พ.ศ. ๒๕๖๖ - ๒๕๗๐)

เทศบาลตำบลศรีสำราญ อำเภอพรหมคีรี จังหวัดปึงกาฬ

ก. ยุทธศาสตร์จังหวัด ที่ ๔ การพัฒนาคน สังคม และความมั่นคงสู่สังคมสงบสุข

ข. ยุทธศาสตร์การพัฒนาของ อปท. ในเขตจังหวัด ที่ ๒ การส่งเสริมการเกษตร อาชีพ และคุณภาพชีวิตของประชาชน

๒. ยุทธศาสตร์การพัฒนาส่งเสริมคุณภาพชีวิต

๒.๒ แผนงานการศึกษา

แบบ ผ. ๐๒

ที่	โครงการ	วัตถุประสงค์	เป้าหมาย (ผลผลิตของโครงการ)	งบประมาณและที่ผ่านมา					ตัวชี้วัด (KPI)	ผลที่คาดว่าจะได้รับ	หน่วยงานที่รับผิดชอบหลัก
				๒๕๖๖ (บาท)	๒๕๖๗ (บาท)	๒๕๖๘ (บาท)	๒๕๖๙ (บาท)	๒๕๗๐ (บาท)			
๑๖	โครงการอินเทอร์เน็ตศูนย์พัฒนาเด็กเล็กในสังกัดเทศบาลตำบลศรีสำราญ ทั้ง ๒ แห่ง	<ul style="list-style-type: none"> - เพื่อให้ผู้เรียนมีความกระตือรือร้นแสวงหาความรู้และฝึกปฏิบัติ - เพื่อให้เกิดความรู้ ร่วมคิดและ - ความรู้ ร่วมคิดและทักษะตามศักยภาพ ความสนใจ และความสนใจของผู้เรียนโดยใช้ - ผู้เรียนได้ใช้การสืบค้นจากอินเทอร์เน็ต - อินเทอร์เน็ต - เพื่อให้ผู้เรียนได้รับข่าวสาร ความรู้ที่ทันสมัยและตามความเหมาะสม 	<ul style="list-style-type: none"> - เชื่อมต่ออินเทอร์เน็ต ความเร็วสูงโดยดำเนินการดังนี้ - ระบบ ADSL - ระบบ Wifi 	๕๐,๐๐๐ (บาท)	๕๐,๐๐๐ (บาท)	๕๐,๐๐๐ (บาท)	๕๐,๐๐๐ (บาท)	๕๐,๐๐๐ (บาท)	<ul style="list-style-type: none"> - ผู้เรียนมีความกระตือรือร้นแสวงหาความรู้และฝึกปฏิบัติ - เพื่อให้เกิดความรู้ ร่วมคิดและทักษะด้านต่างๆตามศักยภาพ - ความสนใจ และความสนใจของผู้เรียนโดยใช้ - การสืบค้น จากอินเทอร์เน็ต - ผู้เรียนได้รับข่าวสาร ความรู้ที่ทันสมัยและตามจริง 	สำนักปลัดเทศบาล	

๒. บัญชีโครงการพัฒนาท้องถิ่น

รายละเอียดโครงการพัฒนา
แผนพัฒนาท้องถิ่น (พ.ศ. ๒๕๖๖ - ๒๕๗๐)
เทศบาลตำบลศรีสำราญ อำเภอพรเจริญ จังหวัดบึงกาฬ

- ก. ยุทธศาสตร์จังหวัด ที่ ๔ การพัฒนาคน สังคม และความมั่นคงสู่สังคมสุข
ข. ยุทธศาสตร์การพัฒนาของ อปท. ในเขตจังหวัด ที่ ๒ การส่งเสริมการเกษตร อาชีพ และคุณภาพชีวิตของประชาชน
๒. ยุทธศาสตร์การพัฒนาส่งเสริมคุณภาพชีวิต

๒.๒ แผนงานการศึกษา

แบบ ผ. ๐๒

ที่	โครงการ	วัตถุประสงค์	เป้าหมาย (ผลผลิตของโครงการ)	งบประมาณและที่ผ่านมา					ตัวชี้วัด (KPI)	ผลที่คาดว่าจะได้รับ	หน่วยงานที่ รับผิดชอบ หลัก
				๒๕๖๖ (บาท)	๒๕๖๗ (บาท)	๒๕๖๘ (บาท)	๒๕๖๙ (บาท)	๒๕๗๐ (บาท)			
๑๗	โครงการจัดหาเก้าอี้เพื่อใช้ในศูนย์พัฒนาเด็กเล็กในสังกัดเทศบาลตำบลศรีสำราญ	เพื่อใช้ในการจัดกิจกรรมการเรียนการสอน การประชุมของศูนย์พัฒนาเด็กเล็ก	จัดหาเก้าอี้เพื่อใช้ในศูนย์พัฒนาเด็กเล็ก	๓๐,๐๐๐	๓๐,๐๐๐	๓๐,๐๐๐	๓๐,๐๐๐	๓๐,๐๐๐	ศูนย์พัฒนาเด็กเล็ก ทั้ง ๒ ศูนย์	ศูนย์พัฒนาเด็กเล็ก มีเก้าอี้สำหรับใช้จัดกิจกรรมการเรียนการสอน การประชุมของศูนย์พัฒนาเด็กเล็ก	สำนักงาน ปลัดเทศบาล

๒. บัญชีโครงการพัฒนาท้องถิ่น

รายละเอียดโครงการพัฒนา
แผนพัฒนาท้องถิ่น (พ.ศ. ๒๕๖๖ - ๒๕๗๐)
เทศบาลตำบลศรีสำราญ อำเภอพรเจริญ จังหวัดบึงกาฬ

- ก. ยุทธศาสตร์จังหวัด ที่ ๔ การพัฒนาคน สังคม และความมั่นคงสู่สังคมสุข
ข. ยุทธศาสตร์การพัฒนาของ อปท. ในเขตจังหวัด ที่ ๒ การส่งเสริมการเกษตร อาชีพ และคุณภาพชีวิตของประชาชน

๒. ยุทธศาสตร์การพัฒนาส่งเสริมคุณภาพชีวิต

๒.๒ แผนงานการศึกษา

แบบ ผ. ๐๒

ที่	โครงการ	วัตถุประสงค์	เป้าหมาย (ผลผลิตของโครงการ)	งบประมาณและที่ผ่านมา					ตัวชี้วัด (KPI)	ผลที่คาดว่าจะได้รับ	หน่วยงานที่ รับผิดชอบ หลัก
				๒๕๖๖ (บาท)	๒๕๖๗ (บาท)	๒๕๖๘ (บาท)	๒๕๖๙ (บาท)	๒๕๗๐ (บาท)			
๑๘	โครงการจัดทำศูนย์ การเรียนรู้สำหรับ เด็กปฐมวัยใน สถานศึกษา	-เพื่อส่งเสริมให้ ผู้เรียนได้รับ ประสบการณ์และ การเรียนรู้ -เพื่อส่งเสริม พัฒนาการทั้ง๔ด้าน ได้แก่ด้านร่างกาย อารมณ์ จิตใจ สังคม และสติปัญญา -เพื่อส่งเสริมให้ ผู้เรียนได้เล่นและ ทำงานร่วมกันอย่าง มีความสุข	จัดทำศูนย์การเรียนรู้ ปฐมวัย	๑๐๐,๐๐๐	๑๐๐,๐๐๐	๑๐๐,๐๐๐	๑๐๐,๐๐๐	๑๐๐,๐๐๐	ศูนย์พัฒนาเด็ก เล็กในสังกัด เทศบาลตำบลศรี สำราญ ทั้ง ๒ แห่ง มีศูนย์การ เรียนรู้ที่มี ประสิทธิภาพ	-ผู้เรียนได้รับ ประสบการณ์และ การเรียนรู้ - ผู้เรียนมี พัฒนาการทั้ง ๔ ด้าน - ผู้เรียนได้เล่นและ ทำงานร่วมกัน อย่างมีความสุข	สำนัก ปลัดเทศบาล

๒. บัญชีโครงการพัฒนาท้องถิ่น

รายละเอียดโครงการพัฒนา
แผนพัฒนาท้องถิ่น (พ.ศ. ๒๕๖๖ - ๒๕๗๐)
เทศบาลตำบลศรีสำราญ อำเภอพรเจริญ จังหวัดบึงกาฬ

- ก. ยุทธศาสตร์จังหวัด ที่ ๔ การพัฒนาคน สังคม และความมั่นคงสู่สังคมสุข
ข. ยุทธศาสตร์การพัฒนาของ อปท. ในเขตจังหวัด ที่ ๒ การส่งเสริมการเกษตร อาชีพ และคุณภาพชีวิตของประชาชน

๒. ยุทธศาสตร์การพัฒนาส่งเสริมคุณภาพชีวิต
๒.๒ แผนงานการศึกษา

แบบ ผ. ๐๒

ที่	โครงการ	วัตถุประสงค์	เป้าหมาย (ผลผลิตของโครงการ)	งบประมาณและที่ผ่านมา				ตัวชี้วัด (KPI)	ผลที่คาดว่าจะได้รับ	หน่วยงานที่ รับผิดชอบ หลัก
				๒๕๖๖ (บาท)	๒๕๖๗ (บาท)	๒๕๖๘ (บาท)	๒๕๖๙ (บาท)			
๑๙	โครงการจัดทำโต๊ะ เอนกประสงค์เพื่อใช้ใน ศูนย์พัฒนาเด็กเล็กใน สังกัดเทศบาลตำบลศรี สำราญ	เพื่อใช้ในการจัด กิจกรรมการเรียน การสอน การประชุม ของศูนย์พัฒนาเด็ก เล็ก	จัดทำโต๊ะเอนกประสงค์ เพื่อใช้ในศูนย์พัฒนาเด็ก เล็ก	๔๐,๐๐๐	๔๐,๐๐๐	๔๐,๐๐๐	๔๐,๐๐๐	๔๐,๐๐๐	นักเรียนในศูนย์ พัฒนาเด็กเล็กทั้ง ๒ แห่ง มีโต๊ะ เอนกประสงค์	สำนัก ปลัดเทศบาล
รวม	๑๙ โครงการ	-	-	๓,๘๒๖,๐๕๐	๓,๘๒๖,๐๕๐	๓,๘๒๖,๐๕๐	๓,๘๒๖,๐๕๐	๓,๘๒๖,๐๕๐	-	-

๒. บัญชีโครงการพัฒนาท้องถิ่น

รายละเอียดโครงการพัฒนา
แผนพัฒนาท้องถิ่น (พ.ศ. ๒๕๖๖ - ๒๕๗๐)
เทศบาลตำบลศรีสำราญ อำเภอพรเจริญ จังหวัดบึงกาฬ

- ก. ยุทธศาสตร์จังหวัด ที่ ๔ การพัฒนาคน สังคม และความมั่นคงสู่สังคมสุข
- ข. ยุทธศาสตร์การพัฒนาของ อปท. ในเขตจังหวัด ที่ ๒ การส่งเสริมการเกษตร อาชีพ และคุณภาพชีวิตของประชาชน

๒. ยุทธศาสตร์การพัฒนาส่งเสริมคุณภาพชีวิต

๒.๓ แผนงานสาธารณสุข

แบบ ผ. ๐๒

ที่	โครงการ	วัตถุประสงค์	เป้าหมาย (ผลผลิตของโครงการ)	งบประมาณและที่ผ่านมา					ตัวชี้วัด (KPI)	ผลที่คาดว่าจะได้รับ	หน่วยงานที่รับผิดชอบหลัก
				๒๕๖๖ (บาท)	๒๕๖๗ (บาท)	๒๕๖๘ (บาท)	๒๕๖๙ (บาท)	๒๕๗๐ (บาท)			
๑	โครงการสืบสานพระราชปณิธานสมเด็จพระเจ้าตากสินมหาราช ประจำปี ๒๕๖๖ - ๒๕๖๗	เพื่อส่งเสริมให้สตรีมีพฤติกรรมการตรวจร่างกายตนเอง ที่ถูกต้องและสม่ำเสมอ	การตรวจเต้านมด้วยตนเองอย่างถูกต้องและสม่ำเสมอ	๖,๐๐๐	๖,๐๐๐	๖,๐๐๐	๖,๐๐๐	๖,๐๐๐	ร้อยละ ๑๐๐	เพื่อให้สตรีพื้นถิ่นมีมะเร็งเต้านม	สำนักปลัดเทศบาล
๒	โครงการสัปดาห์ปลอดโรคคนปลอดภัยจากโรคพิษสุนัขบ้า ตามพระปณิธาน ศาสตราจารย์ ดร.สมเด็จพะเจ้าจุลจอมเกล้าเจ้าอยู่หัว อัครราชกุมารี หมู่ ๑	อบรมการป้องกันและควบคุมโรคพิษสุนัขบ้า	ประชาชน หมู่ ๑	๗,๔๐๐	๗,๔๐๐	๗,๔๐๐	๗,๔๐๐	๗,๔๐๐	อัตราการแพร่ระบาดของโรคลดลง	ประชาชนรู้จักการป้องกันและควบคุมโรคพิษสุนัขบ้า	สำนักปลัดเทศบาล

๒. บัญชีโครงการพัฒนาท้องถิ่น

รายละเอียดโครงการพัฒนา
แผนพัฒนาท้องถิ่น (พ.ศ. ๒๕๖๖ - ๒๕๗๐)
เทศบาลตำบลศรีสำราญ อำเภอพรเจริญ จังหวัดบึงกาฬ

- ก. ยุทธศาสตร์จังหวัด ที่ ๔ การพัฒนาคน สังคม และความมั่นคงสู่สังคมสุข
- ข. ยุทธศาสตร์การพัฒนาของ อปท. ในเขตจังหวัด ที่ ๒ การส่งเสริมการเกษตร อาชีพ และคุณภาพชีวิตของประชาชน

๒. ยุทธศาสตร์การพัฒนาส่งเสริมคุณภาพชีวิต

๒.๓ แผนงานสาธารณสุข

แบบ ผ. ๐๒

ที่	โครงการ	วัตถุประสงค์	เป้าหมาย (ผลผลิตของโครงการ)	งบประมาณและที่ผ่านมา					ตัวชี้วัด (KPI)	ผลที่คาดว่าจะได้รับ	หน่วยงานที่รับผิดชอบหลัก
				๒๕๖๖ (บาท)	๒๕๖๗ (บาท)	๒๕๖๘ (บาท)	๒๕๖๙ (บาท)	๒๕๗๐ (บาท)			
๓	โครงการตรวจสอบสุขภาพเคลื่อนที่ สมเด็จพระเจ้าลูกเธอ เจ้าฟ้าจุฬาภรณวลัยลักษณ์ อัครราชกุมารี หมู่ ๑	เพื่อให้คนในชุมชนตระหนักถึงความสำคัญของการรักษาสุขภาพ	ประชาชน หมู่ ๑	๖,๖๐๐	๖,๖๐๐	๖,๖๐๐	๖,๖๐๐	๖,๖๐๐	สุขภาพประชาชนดีขึ้น	คนในชุมชนมีความใส่ใจในสุขภาพของตัวเองมากขึ้น	สำนักปลัดเทศบาล
๔	โครงการสืบสานพระราชปณิธานสมเด็จพระเจ้าน้องนางเธอ เจ้าฟ้าจุฬาภรณวลัยลักษณ์ อัครราชกุมารี หมู่ ๒	เพื่อส่งเสริมให้สตรีมีพฤติกรรมที่ถูกต้องและสม่ำเสมอ	การตรวจคัดกรองด้วยตนเองอย่างถูกต้องและสม่ำเสมอ	๖,๐๐๐	๖,๐๐๐	๖,๐๐๐	๖,๐๐๐	๖,๐๐๐	วัยทำงานมีพฤติกรรมสุขภาพที่พึงประสงค์	เพื่อให้สตรีพินภัยมะเร็งเต้านม	สำนักปลัดเทศบาล

๒. บัญชีโครงการพัฒนาท้องถิ่น

รายละเอียดโครงการพัฒนา
แผนพัฒนาท้องถิ่น (พ.ศ. ๒๕๖๖ - ๒๕๗๐)
เทศบาลตำบลศรีสำราญ อำเภอพรเจริญ จังหวัดบึงกาฬ

- ก. ยุทธศาสตร์จังหวัด ที่ ๔ การพัฒนาคน สังคม และความมั่นคงสู่สังคมสุข
ข. ยุทธศาสตร์การพัฒนาของ อปท. ในเขตจังหวัด ที่ ๒ การส่งเสริมการเกษตร อาชีพ และคุณภาพชีวิตของประชาชน

๒. ยุทธศาสตร์การพัฒนาด้านงานส่งเสริมคุณภาพชีวิต

๒.๓ แผนงานสาธารณสุข

แบบ ผ. ๐๒

ที่	โครงการ	วัตถุประสงค์	เป้าหมาย (ผลผลิตของโครงการ)	งบประมาณและที่ผ่านมา					ตัวชี้วัด (KPI)	ผลที่คาดว่าจะได้รับ	หน่วยงานที่ รับผิดชอบ หลัก
				๒๕๖๖ (บาท)	๒๕๖๗ (บาท)	๒๕๖๘ (บาท)	๒๕๖๙ (บาท)	๒๕๗๐ (บาท)			
๕	โครงการจัดฝึกอบรมโรคคน ปลอดภัยจากโรคพิษสุนัข บ้า ตามพระปณิธาน ศาสตราจารย์ ดร.สมเด็จพระ พระเจ้าลูกเธอ เจ้าจุฬา ภรณวลัยลักษณ์ อัครราช กุมารี หมู่ ๒	อบรมการป้องกัน และควบคุมโรคพิษ สุนัขบ้า	ประชาชน หมู่ ๒	๗,๔๐๐	๗,๔๐๐	๗,๔๐๐	๗,๔๐๐	๗,๔๐๐	อัตราการแพร่ ระบาดของโรคลดลง	ประชาชนผู้จัดการ ป้องกันและควบคุม โรคพิษสุนัขบ้า	สำนัก ปลัดเทศบาล
๖	โครงการตรวจสอบดูแลคนที่ สมเด็จพระเจ้าลูกเธอ เจ้า ฟ้าจุฬาภรณวลัยลักษณ์ อัคร ราชกุมารี หมู่ ๒	เพื่อให้คนในชุมชน ตระหนักถึง ความสำคัญของการ รักษาสุขภาพ	ประชาชน หมู่ ๒	๖,๖๐๐	๖,๖๐๐	๖,๖๐๐	๖,๖๐๐	๖,๖๐๐	สุขภาพ ประชาชนดีขึ้น	คนในชุมชนมีความ ใส่ใจในสุขภาพของ ตัวเองมากขึ้น	สำนัก ปลัดเทศบาล

๒. บัญชีโครงการพัฒนาท้องถิ่น

รายละเอียดโครงการพัฒนา
แผนพัฒนาท้องถิ่น (พ.ศ. ๒๕๖๖ - ๒๕๗๐)
เทศบาลตำบลศรีสำราญ อำเภอพรเจริญ จังหวัดบึงกาฬ

- ก. ยุทธศาสตร์จังหวัด ที่ ๔ การพัฒนาคน สังคม และความมั่นคงสู่สังคมสุข
ข. ยุทธศาสตร์การพัฒนาของ อปท. ในเขตจังหวัด ที่ ๒ การส่งเสริมการเกษตร อาชีพ และคุณภาพชีวิตของประชาชน

๒. ยุทธศาสตร์การพัฒนาส่งเสริมคุณภาพชีวิต

๒.๓ แผนงานสาธารณสุข

แบบ ผ. ๐๒

ที่	โครงการ	วัตถุประสงค์	เป้าหมาย (ผลผลิตของโครงการ)	งบประมาณและที่ผ่านมา					ตัวชี้วัด (KPI)	ผลที่คาดว่าจะได้รับ	หน่วยงานที่ รับผิดชอบ หลัก
				๒๕๖๖ (บาท)	๒๕๖๗ (บาท)	๒๕๖๘ (บาท)	๒๕๖๙ (บาท)	๒๕๗๐ (บาท)			
๗	โครงการควบคุมโรคขาดสารไอโอดีนของสมเด็จพระเทพรัตนราชสุดาฯ สยามบรมราชกุมารี หมู่ ๓	เพื่อเสริมสร้างสติปัญญาของเด็กให้เต็มศักยภาพและพัฒนาคุณภาพชีวิตที่ดีของประชากรทุกกลุ่มวัย	ประชาชน หมู่ ๓	๖,๐๐๐	๖,๐๐๐	๖,๐๐๐	๖,๐๐๐	๖,๐๐๐	ส่งเสริมการใช้เกลือเสริมไอโอดีนในครัวเรือนและชุมชน	สำนักปลัดเทศบาล	
๘	โครงการคัดกรองโรคคนปลอดภัยจากโรคพิษสุนัขบ้า ตามพระปณิธาน ศาสตราจารย์ ดร.สมเด็จพะเจ้าลูกเธอ เจ้าจุฬาภรณวลัยลักษณ์ อัครราชกุมารี หมู่ ๓	อบรมการป้องกันและควบคุมโรคพิษสุนัขบ้า	ประชาชน หมู่ ๓	๗,๔๐๐	๗,๔๐๐	๗,๔๐๐	๗,๔๐๐	๗,๔๐๐	อัตราการแพร่ระบาดของโรคลดลง	สำนักปลัดเทศบาล	

๒. บัญชีโครงการพัฒนาท้องถิ่น

รายละเอียดโครงการพัฒนา
แผนพัฒนาท้องถิ่น (พ.ศ. ๒๕๖๖ - ๒๕๗๐)
เทศบาลตำบลศรีสำราญ อำเภอพรเจริญ จังหวัดบึงกาฬ

- ก. ยุทธศาสตร์จังหวัด ที่ ๔ การพัฒนาคน สังคม และความมั่นคงสู่สังคมสุข
ข. ยุทธศาสตร์การพัฒนาของ อปท. ในเขตจังหวัด ที่ ๒ การส่งเสริมการเกษตร อาชีพ และคุณภาพชีวิตของประชาชน

๒. ยุทธศาสตร์การพัฒนาส่งเสริมคุณภาพชีวิต

๒.๓ แผนงานสาธารณสุข

แบบ ผ. ๐๒

ที่	โครงการ	วัตถุประสงค์	เป้าหมาย (ผลผลิตของโครงการ)	งบประมาณและที่ผ่านมา					ตัวชี้วัด (KPI)	ผลที่คาดว่าจะได้รับ	หน่วยงานที่ รับผิดชอบ หลัก
				๒๕๖๖ (บาท)	๒๕๖๗ (บาท)	๒๕๖๘ (บาท)	๒๕๖๙ (บาท)	๒๕๗๐ (บาท)			
๙	โครงการตรวจสุขภาพเคลื่อนที่ สมเด็จพระเจ้าลูกเธอ เจ้าฟ้าจุฬาภรณวลัยลักษณ์ อัครราชกุมารี หมู่ ๓	เพื่อให้คนในชุมชน ตระหนักถึง ความสำคัญของการ รักษาสุขภาพ	ประชาชน หมู่ ๓	๖,๖๐๐	๖,๖๐๐	๖,๖๐๐	๖,๖๐๐	๖,๖๐๐	สุขภาพ ประชาชนดีขึ้น	คนในชุมชนมีความ ใส่ใจในสุขภาพของ ตัวเองมากขึ้น	สำนัก ปลัดเทศบาล
๑๐	โครงการควบคุมโรคขาด สารไอโอดีนของสมเด็จพระ เทพรัตนราชสุดาฯ สยามบรมราชกุมารี หมู่ ๔	เพื่อเสริมสร้าง สติปัญญาของเด็กให้ เต็มศักยภาพและ พัฒนาคุณภาพชีวิต ที่ดีของประชากรทุก กลุ่มวัย	ประชาชน หมู่ ๔	๖,๐๐๐	๖,๐๐๐	๖,๐๐๐	๖,๐๐๐	๖,๐๐๐	ส่งเสริมการใช้ เกลือเสริม ไอโอดีนใน ครัวเรือนและ ชุมชน	ประชาชนมี คุณภาพชีวิตที่ดีขึ้น	สำนัก ปลัดเทศบาล

๒. บัญชีโครงการพัฒนาท้องถิ่น

รายละเอียดโครงการพัฒนา
แผนพัฒนาท้องถิ่น (พ.ศ. ๒๕๖๖ - ๒๕๗๐)
เทศบาลตำบลศรีสำราญ อำเภอพรเจริญ จังหวัดบึงกาฬ

- ก. ยุทธศาสตร์จังหวัด ที่ ๔ การพัฒนาคน สังคม และความมั่นคงสู่สังคมสุข
ข. ยุทธศาสตร์การพัฒนาของ อปท. ในเขตจังหวัด ที่ ๒ การส่งเสริมการเกษตร อาชีพ และคุณภาพชีวิตของประชาชน

๒. ยุทธศาสตร์การพัฒนาด้านส่งเสริมคุณภาพชีวิต

๒.๓ แผนงานสาธารณสุข

แบบ ผ. ๐๒

ที่	โครงการ	วัตถุประสงค์	เป้าหมาย (ผลผลิตของโครงการ)	งบประมาณและที่ผ่านมา					ตัวชี้วัด (KPI)	ผลที่คาดว่าจะได้รับ	หน่วยงานที่ รับผิดชอบ หลัก
				๒๕๖๖ (บาท)	๒๕๖๗ (บาท)	๒๕๖๘ (บาท)	๒๕๖๙ (บาท)	๒๕๗๐ (บาท)			
๑๑	โครงการสัปดาห์ปลอดโรคคน ปลอดภัยจากโรคพิษสุนัขบ้า ตามพระปณิธาน ศาสตราจารย์ ดร.สมเด็จ พระเจ้าลูกเธอ เจ้าจุฬารณ วลัยลักษณ์ อัครราชกุมารี	อบรมการป้องกัน และควบคุมโรคพิษ สุนัขบ้า	ประชาชน หมู่ ๔	๗,๔๐๐	๗,๔๐๐	๗,๔๐๐	๗,๔๐๐	๗,๔๐๐	อัตราการแพร่ ระบาดของโรคลดลง	ประชาชนรู้จักการ ป้องกันและควบคุม โรคพิษสุนัขบ้า	สำนัก ปลัดเทศบาล
๑๒	โครงการตรวจสอบเคลื่อนที่ สมเด็จพระเจ้าลูกเธอ เจ้าฟ้าจุฬารณวลัยลักษณ์ อัครราชกุมารี หมู่ ๔	เพื่อให้คนในชุมชน ตระหนักถึง ความสำคัญของการ รักษาสุขภาพ	ประชาชน หมู่ ๔	๖,๖๐๐	๖,๖๐๐	๖,๖๐๐	๖,๖๐๐	๖,๖๐๐	สุขภาพ ประชาชนดีขึ้น	คนในชุมชนมีความ ใส่ใจในสุขภาพของ ตัวเองมากขึ้น	สำนัก ปลัดเทศบาล
๑๓	โครงการสืบสานพระราช ปณิธานสมเด็จพระเจ้า แม่เรีนงดำนม หมู่ ๔	เพื่อส่งเสริมให้สตรี มีพฤติกรรม ตรวจด้านตนเอง ที่ถูกต้องและ สม่ำเสมอ	การตรวจด้านด้วย ตนเองอย่างถูกต้องและ สม่ำเสมอ	๖,๐๐๐	๖,๐๐๐	๖,๐๐๐	๖,๐๐๐	๖,๐๐๐	วัยทำงานมี พฤติกรรม สุขภาพที่พึง ประสงค์	เพื่อให้สตรีพินัย มะเรีนงดำนม	สำนัก ปลัดเทศบาล

๒. บัญชีโครงการพัฒนาท้องถิ่น

รายละเอียดโครงการพัฒนา
แผนพัฒนาท้องถิ่น (พ.ศ. ๒๕๖๖ - ๒๕๗๐)
เทศบาลตำบลศรีสำราญ อำเภอพรเจริญ จังหวัดบึงกาฬ

- ก. ยุทธศาสตร์จังหวัด ที่ ๔ การพัฒนาคน สังคม และความมั่นคงสู่สังคมสุข
ข. ยุทธศาสตร์การพัฒนาของ อปท. ในเขตจังหวัด ที่ ๒ การส่งเสริมการเกษตร อาชีพ และคุณภาพชีวิตของประชาชน

๒. ยุทธศาสตร์การพัฒนาส่งเสริมคุณภาพชีวิต

๒.๓ แผนงานสาธารณสุข

แบบ ผ. ๐๒

ที่	โครงการ	วัตถุประสงค์	เป้าหมาย (ผลผลิตของโครงการ)	งบประมาณและที่ผ่านมา					ตัวชี้วัด (KPI)	ผลที่คาดว่าจะได้รับ	หน่วยงานที่ รับผิดชอบ หลัก
				๒๕๖๖ (บาท)	๒๕๖๗ (บาท)	๒๕๖๘ (บาท)	๒๕๖๙ (บาท)	๒๕๗๐ (บาท)			
๑๔	โครงการติดตั้งบล็อกโรค คนปลอดภัยจากโรคพิษ สุนัขบ้า ตามพระบิธาน ศาสตราจารย์ ดร.สมเด็จ พระเจ้าลูกเธอ เจ้าจุฬา ภรณ์วลัยลักษณ์ อัครราช กุมารี หมู่ ๕	อบรมการป้องกัน และควบคุมโรคพิษ สุนัขบ้า	ประชาชน หมู่ ๕	๗,๔๐๐	๗,๔๐๐	๗,๔๐๐	๗,๔๐๐	๗,๔๐๐	อัตราการแพร่ ระบาดของโรคลดลง	ประชาชนผู้รับการ ป้องกันและควบคุม โรคพิษสุนัขบ้า	สำนัก ปลัดเทศบาล
๑๕	โครงการตรวจสุขภาพเคลื่อนที่ สมเด็จพระเจ้าลูกเธอ เจ้าฟ้าจุฬาภรณวลัยลักษณ์ อัครราชกุมารี หมู่ ๕	เพื่อให้คนในชุมชน ตระหนักถึง ความสำคัญของการ รักษาสุขภาพ	ประชาชน หมู่ ๕	๖,๖๐๐	๖,๖๐๐	๖,๖๐๐	๖,๖๐๐	๖,๖๐๐	สุขภาพ ประชาชนดีขึ้น	คนในชุมชนมีความ ใส่ใจในสุขภาพของ ตัวเองมากขึ้น	สำนัก ปลัดเทศบาล

๒. บัญชีโครงการพัฒนาท้องถิ่น

รายละเอียดโครงการพัฒนา
แผนพัฒนาท้องถิ่น (พ.ศ. ๒๕๖๖ - ๒๕๗๐)
เทศบาลตำบลศรีสำราญ อำเภอพรเจริญ จังหวัดบึงกาฬ

- ก. ยุทธศาสตร์จังหวัด ที่ ๔ การพัฒนาคน สังคม และความมั่นคงสู่สังคมสุข
- ข. ยุทธศาสตร์การพัฒนาของ อปท. ในเขตจังหวัด ที่ ๒ การส่งเสริมการเกษตร อาชีพ และคุณภาพชีวิตของประชาชน

๒. ยุทธศาสตร์การพัฒนาตำบลส่งเสริมคุณภาพชีวิต

๒.๓ แผนงานสาธารณสุข

แบบ ผ. ๐๒

ที่	โครงการ	วัตถุประสงค์	เป้าหมาย (ผลผลิตของโครงการ)	งบประมาณและที่ผ่านมา					ตัวชี้วัด (KPI)	ผลที่คาดว่าจะได้รับ	หน่วยงานที่รับผิดชอบหลัก
				๒๕๖๖ (บาท)	๒๕๖๗ (บาท)	๒๕๖๘ (บาท)	๒๕๖๙ (บาท)	๒๕๗๐ (บาท)			
๑๖	โครงการควบคุมโรคติดต่อ อีโอดินของสมเด็จพระเทพรัตนราชสุดาฯ สยามบรมราชกุมารี หมู่ ๖	เพื่อเสริมสร้างสติปัญญาของเด็กให้เต็มศักยภาพและพัฒนาคุณภาพชีวิตที่ดีของประชากรทุกกลุ่มวัย	ประชาชน หมู่ ๖	๖,๐๐๐	๖,๐๐๐	๖,๐๐๐	๖,๐๐๐	๖,๐๐๐	ส่งเสริมการใช้เกลือเสริมไอโอดีนในครัวเรือนและชุมชน	ประชาชนมีคุณภาพชีวิตที่ดีขึ้น	สำนักปลัดเทศบาล
๑๗	โครงการสัปดาห์ปลอดโรคคนปลอดภัยจากโรคพิษสุนัขบ้า ตามพระปณิธาน ศาสตราจารย์ ดร.สมเด็จพะเจ้าลูกเธอ เจ้าจุฬาภรณวลัยลักษณ์ อัครราชกุมารี	อบรมการป้องกันและควบคุมโรคพิษสุนัขบ้า	ประชาชน หมู่ ๖	๗,๔๐๐	๗,๔๐๐	๗,๔๐๐	๗,๔๐๐	๗,๔๐๐	อัตราการแพร่ระบาดของโรคลดลง	ประชาชนรู้จักการป้องกันและควบคุมโรคพิษสุนัขบ้า	สำนักปลัดเทศบาล
๑๘	โครงการตรวจสุขภาพเคลื่อนที่สมเด็จพระเจ้าลูกเธอ เจ้าฟ้าจุฬาภรณวลัยลักษณ์ อัครราชกุมารี หมู่ ๖	เพื่อให้คนในชุมชนตระหนักถึงความสำคัญของการรักษาสุขภาพ	ประชาชน หมู่ ๖	๖,๖๐๐	๖,๖๐๐	๖,๖๐๐	๖,๖๐๐	๖,๖๐๐	สุขภาพประชาชนดีขึ้น	คนในชุมชนมีความใส่ใจในสุขภาพของตัวเองมากขึ้น	สำนักปลัดเทศบาล

๒. บัญชีโครงการพัฒนาท้องถิ่น

รายละเอียดโครงการพัฒนา
แผนพัฒนาท้องถิ่น (พ.ศ. ๒๕๖๖ - ๒๕๗๐)
เทศบาลตำบลศรีสำราญ อำเภอพรหมเจริญ จังหวัดบึงกาฬ

- ก. ยุทธศาสตร์จังหวัด ที่ ๔ การพัฒนาคน สังคม และความมั่นคงสู่สังคมสุข
ข. ยุทธศาสตร์การพัฒนาของ อปท. ในเขตจังหวัด ที่ ๒ การส่งเสริมการเกษตร อาชีพ และคุณภาพชีวิตของประชาชน

๒. ยุทธศาสตร์การพัฒนาส่งเสริมคุณภาพชีวิต

๒.๓ แผนงานสาธารณสุข

แบบ ผ. ๐๒

ที่	โครงการ	วัตถุประสงค์	เป้าหมาย (ผลผลิตของโครงการ)	งบประมาณและที่ผ่านมา					ตัวชี้วัด (KPI)	ผลที่คาดว่าจะได้รับ	หน่วยงานที่ รับผิดชอบ หลัก
				๒๕๖๖ (บาท)	๒๕๖๗ (บาท)	๒๕๖๘ (บาท)	๒๕๖๙ (บาท)	๒๕๗๐ (บาท)			
๑๙	โครงการควบคุมโรคติดต่อ สารไอโอดีนของสมเด็จพระเทพรัตนราชสุดาฯ สยามบรมราชกุมารี หมู่ ๗	เพื่อเสริมสร้าง สติปัญญาของเด็กให้ เต็มศักยภาพและพัฒนา คุณภาพชีวิตที่ดีของประชากรทุก กลุ่มวัย	ประชาชน หมู่ ๗	๖,๐๐๐	๖,๐๐๐	๖,๐๐๐	๖,๐๐๐	๖,๐๐๐	ส่งเสริมการใช้ เกลือเสริม ไอโอดีนใน ครัวเรือนและ ชุมชน	สำนัก ปลัดเทศบาล	
๒๐	โครงการรื้อปรับลดโรคคน ปลอดภัยจากโรคพิษสุนัขบ้า ตามพระปณิธานศสดาจารย์ ดร.สมเด็จพระเจ้าลูกเธอ เจ้า จุฬารามณีน้อยกษัตริย์ อัครราช กุมารี หมู่ ๗	อบรมการป้องกัน และควบคุมโรคพิษ สุนัขบ้า	ประชาชน หมู่ ๗	๗,๔๐๐	๗,๔๐๐	๗,๔๐๐	๗,๔๐๐	อัตราการแพร่ ระบาดของโรคลดลง	ประชาชนรู้จักการ ป้องกันและควบคุม โรคพิษสุนัขบ้า	สำนัก ปลัดเทศบาล	
๒๑	โครงการตรวจสุขภาพเคลื่อนที่ สมเด็จพระเจ้าลูกเธอ เจ้าฟ้าจุฬาภรณวลัยลักษณ์ อัครราชกุมารี หมู่ ๗	เพื่อให้คนในชุมชน ตระหนักถึง ความสำคัญของการ รักษาสุขภาพ	ประชาชน หมู่ ๗	๖,๖๐๐	๖,๖๐๐	๖,๖๐๐	๖,๖๐๐	สุขภาพ ประชาชนดีขึ้น	คนในชุมชนมีความ ใส่ใจในสุขภาพของ ตัวเองมากขึ้น	สำนัก ปลัดเทศบาล	

๒. บัญชีโครงการพัฒนาท้องถิ่น

รายละเอียดโครงการพัฒนา
แผนพัฒนาท้องถิ่น (พ.ศ. ๒๕๖๖ - ๒๕๗๐)
เทศบาลตำบลศรีสำราญ อำเภอพรเจริญ จังหวัดบึงกาฬ

- ก. ยุทธศาสตร์จังหวัด ที่ ๔ การพัฒนาคน สังคม และความมั่นคงสู่สังคมสุข
ข. ยุทธศาสตร์การพัฒนาของ อปท. ในเขตจังหวัด ที่ ๒ การส่งเสริมการเกษตร อาชีพ และคุณภาพชีวิตของประชาชน

๒. ยุทธศาสตร์การพัฒนาส่งเสริมคุณภาพชีวิต

๒.๓ แผนงานสาธารณสุข

แบบ ผ. ๐๒

ที่	โครงการ	วัตถุประสงค์	เป้าหมาย (ผลผลิตของโครงการ)	งบประมาณและที่ผ่านมา					ตัวชี้วัด (KPI)	ผลที่คาดว่าจะได้รับ	หน่วยงานที่ รับผิดชอบ หลัก
				๒๕๖๖ (บาท)	๒๕๖๗ (บาท)	๒๕๖๘ (บาท)	๒๕๖๙ (บาท)	๒๕๗๐ (บาท)			
๒๒	โครงการสัตว์ปลอดโรค คนปลอดภัยจากโรคพิษ สุนัขบ้า ตามพระปณิธาน ศาสตราจารย์ ดร.สมเด็จ พระเจ้าลูกเธอ เจ้าจุฬา ภรณวลัยลักษณ์ อัครราช กุมารี	เพื่อป้องกันการและ ควบคุมโรคพิษสุนัข บ้า	ฉีดวัคซีนป้องกันและ ควบคุมโรคพิษสุนัขบ้า	๑๐๐,๐๐๐	๑๐๐,๐๐๐	๑๐๐,๐๐๐	๑๐๐,๐๐๐	๑๐๐,๐๐๐	อัตราการแพร่ ระบาดของโรคลดลง	สามารถควบคุม การแพร่ระบาดของ โรคพิษสุนัขบ้าได้	สำนัก ปลัดเทศบาล
๒๓	โครงการสำรวจข้อมูล จำนวนสัตว์และขึ้น ทะเบียนสัตว์	เพื่อสำรวจข้อมูล จำนวนสัตว์ ปีละ ๒ ครั้ง และขึ้น ทะเบียนสัตว์	สุนัขและแมวที่อยู่ที่ ตำบลศรีสำราญ	๖,๐๐๐	๖,๐๐๐	๖,๐๐๐	๖,๐๐๐	๖,๐๐๐	สำรวจข้อมูล จำนวนสัตว์ และ ขึ้นทะเบียนสัตว์	สามารถรู้จำนวน ประชากรสุนัข/ แมวทั้งที่มีเจ้าของ และไม่เป็นเจ้าของ	สำนัก ปลัดเทศบาล

๒. บัญชีโครงการพัฒนาท้องถิ่น

รายละเอียดโครงการพัฒนา
แผนพัฒนาท้องถิ่น (พ.ศ. ๒๕๖๖ - ๒๕๗๐)
เทศบาลตำบลศรีสำราญ อำเภอพรเจริญ จังหวัดบึงกาฬ

- ก. ยุทธศาสตร์จังหวัด ที่ ๔ การพัฒนาคน สังคม และความมั่นคงสู่สังคมสงบสุข
ข. ยุทธศาสตร์การพัฒนาของ อปท. ในเขตจังหวัด ที่ ๒ การส่งเสริมการเกษตร อาชีพ และคุณภาพชีวิตของประชาชน

๒. ยุทธศาสตร์การพัฒนาส่งเสริมคุณภาพชีวิต

๒.๓ แผนงานสาธารณสุข

แบบ ผ. ๐๒

ที่	โครงการ	วัตถุประสงค์	เป้าหมาย (ผลผลิตของโครงการ)	งบประมาณและที่ผ่านมา					ตัวชี้วัด (KPI)	ผลที่คาดว่าจะได้รับ	หน่วยงานที่รับผิดชอบหลัก
				๒๕๖๖ (บาท)	๒๕๖๗ (บาท)	๒๕๖๘ (บาท)	๒๕๖๙ (บาท)	๒๕๗๐ (บาท)			
๒๔	ค่าใช้จ่ายในการควบคุมและป้องกันโรค ใช้เลือดออกกรณีเกิดการระบาดของโรคในชุมชน	เพื่อจ่ายเป็นค่าใช้จ่ายในการควบคุมและป้องกันโรค ใช้เลือดออกกรณีเกิดการระบาดของโรคในชุมชน	พื้นที่ภายในตำบลศรีสำราญ	๔๐,๐๐๐	๔๐,๐๐๐	๔๐,๐๐๐	๔๐,๐๐๐	๔๐,๐๐๐	จำนวนงบประมาณที่ส่งเสริม	เพื่อพัฒนาในการปฏิบัติงานราชการ	สำนักปลัดเทศบาล
๒๕	โครงการจัดซื้อวัสดุวิทยาศาสตร์หรือการแพทย์	เพื่อจัดซื้อวัสดุวิทยาศาสตร์หรือการแพทย์ เพื่อควบคุมโรคพิษสุนัขบ้า, โรคใช้เลือดออก	ครัวเรือนที่เลี้ยงสุนัขและแมวรวมถึงสุนัขจรจัด และแหล่งที่มีการแพร่ระบาดของของยุ่งคาย	๑๗๐,๐๐๐	๑๗๐,๐๐๐	๑๗๐,๐๐๐	๑๗๐,๐๐๐	๑๗๐,๐๐๐	จำนวนงบประมาณที่ส่งเสริม	สัตว์เลี้ยงในบ้าน ไม่เป็นโรคพิษสุนัขบ้าและการแพร่ของยุ่งคายลดลง	สำนักปลัดเทศบาล

๒. บัญชีโครงการพัฒนาท้องถิ่น

รายละเอียดโครงการพัฒนา
แผนพัฒนาท้องถิ่น (พ.ศ. ๒๕๖๖ - ๒๕๗๐)
เทศบาลตำบลศรีสำราญ อำเภอพรเจริญ จังหวัดบึงกาฬ

- ก. ยุทธศาสตร์จังหวัด ที่ ๔ การพัฒนาคน สังคม และความมั่นคงสู่สังคมสุข
ข. ยุทธศาสตร์การพัฒนาของ อปท. ในเขตจังหวัด ที่ ๒ การส่งเสริมการเกษตร อาชีพ และคุณภาพชีวิตของประชาชน

๒. ยุทธศาสตร์การพัฒนาส่งเสริมคุณภาพชีวิต

๒.๓ แผนงานสาธารณสุข

แบบ ผ. ๐๒

ที่	โครงการ	วัตถุประสงค์	เป้าหมาย (ผลผลิตของโครงการ)	งบประมาณและที่ผ่านมา					ตัวชี้วัด (KPI)	ผลที่คาดว่าจะได้รับ	หน่วยงานที่ รับผิดชอบ หลัก
				๒๕๖๖ (บาท)	๒๕๖๗ (บาท)	๒๕๖๘ (บาท)	๒๕๖๙ (บาท)	๒๕๗๐ (บาท)			
๒๖	โครงการเฝ้าระวังและควบคุมโรคไข้เลือดออก	รณรงค์ประชาสัมพันธ์ ข้อมูลข่าวสาร , ควบคุมโรค	พื้นที่ภายในตำบลศรีสำราญ	๓๐,๐๐๐	๓๐,๐๐๐	๓๐,๐๐๐	๓๐,๐๐๐	๓๐,๐๐๐	๗ หมู่บ้าน	ทำให้ประชาชนรู้วิธีการป้องกันโรค	สำนัก ปลัดเทศบาล
๒๗	โครงการป้องกันโรคที่มีสัตว์เป็นพาหะนำโรค	รณรงค์ประชาสัมพันธ์ ข้อมูลข่าวสาร	พื้นที่ภายในตำบลศรีสำราญ	๒๐,๐๐๐	๒๐,๐๐๐	๒๐,๐๐๐	๒๐,๐๐๐	๒๐,๐๐๐	๗ หมู่บ้าน	ประชาชนรู้วิธีการป้องกันโรค	สำนัก ปลัดเทศบาล
๒๘	โครงการป้องกันการแพร่ระบาดของโรคติดเชื้อไวรัสโคโรนา ๒๐๑๙ (COVID-๑๙)	เพื่อจ่ายเป็นค่าใช้จ่ายในการควบคุมและป้องกันของโรคติดเชื้อไวรัสโคโรนา ๒๐๑๙ (COVID-๑๙)	พื้นที่ภายในตำบลศรีสำราญ	๑๕๐,๐๐๐	๑๕๐,๐๐๐	๑๕๐,๐๐๐	๑๕๐,๐๐๐	๑๕๐,๐๐๐	๗ หมู่บ้าน	ทำให้ประชาชนรู้วิธีการป้องกันโรค	สำนัก ปลัดเทศบาล

๒. บัญชีโครงการพัฒนาท้องถิ่น

รายละเอียดโครงการพัฒนา
แผนพัฒนาท้องถิ่น (พ.ศ. ๒๕๖๖ - ๒๕๗๐)
เทศบาลตำบลศรีสำราญ อำเภอพรหมคีรี จังหวัดปึงกาฬ

- ก. ยุทธศาสตร์จังหวัด ที่ ๔ การพัฒนาคน สังคม และความมั่นคงสู่สังคมสงบสุข
ข. ยุทธศาสตร์การพัฒนาของ อปท. ในเขตจังหวัด ที่ ๒ การส่งเสริมการเกษตร อาชีพ และคุณภาพชีวิตของประชาชน
๒. ยุทธศาสตร์การพัฒนาส่งเสริมคุณภาพชีวิต

๒.๓ แผนงานสาธารณสุข

แบบ ผ. ๐๒

ที่	โครงการ	วัตถุประสงค์	เป้าหมาย (ผลผลิตของโครงการ)	งบประมาณและที่ผ่านมา					ตัวชี้วัด (KPI)	ผลที่คาดว่าจะได้รับ	หน่วยงานที่ รับผิดชอบ หลัก
				๒๕๖๖ (บาท)	๒๕๖๗ (บาท)	๒๕๖๘ (บาท)	๒๕๖๙ (บาท)	๒๕๗๐ (บาท)			
๒๙	โครงการฝึกอบรมเกี่ยวกับ การควบคุมและป้องกันโรค	เพื่อฝึกอบรม ประชาชนภายใน ตำบลศรีสำราญ	พื้นที่ภายในตำบลศรี สำราญ	๑๐๐,๐๐๐	๑๐๐,๐๐๐	๑๐๐,๐๐๐	๑๐๐,๐๐๐	๑๐๐,๐๐๐	๗ หมู่บ้าน	ทำให้ประชาชนรู้ วิธีการป้องกันโรค	สำนัก ปลัดเทศบาล
รวม	๒๙ โครงการ	-	-	๗๕๖,๐๐๐	๗๕๖,๐๐๐	๗๕๖,๐๐๐	๗๕๖,๐๐๐	๗๕๖,๐๐๐	-	-	-

๒. บัญชีโครงการพัฒนาท้องถิ่น

รายละเอียดโครงการพัฒนา
แผนพัฒนาท้องถิ่น (พ.ศ. ๒๕๖๖ - ๒๕๗๐)
เทศบาลตำบลศรีสำราญ อำเภอพรเจริญ จังหวัดบึงกาฬ

- ก. ยุทธศาสตร์จังหวัด จังหวัด ที่ ๔ การพัฒนาคน สังคม และความมั่นคงสู่สังคมสุข
ข. ยุทธศาสตร์การพัฒนาของ อปท. ในเขตจังหวัด ที่ ๒ การส่งเสริมการเกษตร อาชีพ และคุณภาพชีวิตของประชาชน

๒. ยุทธศาสตร์การพัฒนาส่งเสริมคุณภาพชีวิต
๒.๔ แผนงานสังคมสงเคราะห์

ที่	โครงการ	วัตถุประสงค์	เป้าหมาย (ผลผลิตของโครงการ)	งบประมาณและที่ผ่านมา					ตัวชี้วัด (KPI)	ผลที่คาดว่าจะได้รับ	หน่วยงานที่ รับผิดชอบ หลัก
				๒๕๖๖ (บาท)	๒๕๖๗ (บาท)	๒๕๖๘ (บาท)	๒๕๖๙ (บาท)	๒๕๗๐ (บาท)			
๑	โครงการส่งเสริมพัฒนา สภาเด็กและเยาวชน เทศบาลตำบล ศรีสำราญ	เพื่อส่งเสริมและ พัฒนา ศักยภาพของสภา เด็กและเยาวชน เทศบาลตำบลศรี สำราญตามนโยบาย แห่งรัฐ	จัดกิจกรรมต่างๆตาม โครงการในเขตพื้นที่ เทศบาลตำบลศรีสำราญ	๒๐,๐๐๐	๒๐,๐๐๐	๒๐,๐๐๐	๒๐,๐๐๐	๒๐,๐๐๐	จำนวนเด็กและ เยาวชนที่เข้าร่วม โครงการฯ	สภาเด็กและ เยาวชนเทศบาล ตำบลศรีสำราญมี ความเข้มแข็งและ พัฒนาศักยภาพ ของตนเองให้เป็น ประโยชน์ต่อตนเอง และชุมชนได้ดีขึ้น	สำนัก ปลัดเทศบาล
๒	โครงการส่งเสริมพัฒนา คุณภาพชีวิตผู้ด้อยโอกาส /คนไร้ที่พึ่ง	เพื่อส่งเสริมและ พัฒนา คุณภาพชีวิตด้อย โอกาส/คนไร้ที่พึ่ง มี คุณภาพชีวิตที่ดีขึ้น	จัดกิจกรรมต่างๆตาม โครงการในเขตพื้นที่ เทศบาลตำบลศรีสำราญ	๒๐,๐๐๐	๒๐,๐๐๐	๒๐,๐๐๐	๒๐,๐๐๐	๒๐,๐๐๐	จำนวนผู้เข้า ร่วมกิจกรรม	ผู้ด้อยโอกาส /คน ไร้ที่พึ่งได้รับการ พัฒนาคุณภาพชีวิต ที่ดี	สำนัก ปลัดเทศบาล

๒. บัญชีโครงการพัฒนาท้องถิ่น

แบบ ผ. ๐๒

รายละเอียดโครงการพัฒนา
แผนพัฒนาท้องถิ่น (พ.ศ. ๒๕๖๖ - ๒๕๗๐)
เทศบาลตำบลศรีสำราญ อำเภอพรเจริญ จังหวัดบึงกาฬ

- ก. ยุทธศาสตร์จังหวัด ที่ ๔ การพัฒนาคน สังคม และความมั่นคงสู่สังคมสุข
ข. ยุทธศาสตร์การพัฒนาของ อปท. ในเขตจังหวัด ที่ ๒ การส่งเสริมการเกษตร อาชีพ และคุณภาพชีวิตของประชาชน

๒. ยุทธศาสตร์การพัฒนาส่งเสริมคุณภาพชีวิต
๒.๔ แผนงานสังคมสงเคราะห์

ที่	โครงการ	วัตถุประสงค์	เป้าหมาย (ผลผลิตของโครงการ)	งบประมาณและที่ผ่านมา					ตัวชี้วัด (KPI)	ผลที่คาดว่าจะได้รับ	หน่วยงานที่ รับผิดชอบ หลัก
				๒๕๖๖ (บาท)	๒๕๖๗ (บาท)	๒๕๖๘ (บาท)	๒๕๖๙ (บาท)	๒๕๗๐ (บาท)			
๓	โครงการส่งเสริมสนับสนุนการค้าเป็นงานตามหลักปรัชญาของเศรษฐกิจพอเพียง	เพื่อส่งเสริมการใช้หลักปรัชญาของเศรษฐกิจพอเพียงทั้งในระดับครัวเรือน ระดับชุมชนและระดับองค์กรปกครองส่วนท้องถิ่นให้เกิดกระบวนการมีส่วนร่วมของภาค ประชาชนในการบริหารงานของท้องถิ่นตามหลักปรัชญาของเศรษฐกิจพอเพียง	เกิดกระบวนการมีส่วนร่วมของภาคประชาชนในการบริหารงานของท้องถิ่นตามหลักปรัชญาของเศรษฐกิจพอเพียง	๑๐๐,๐๐๐	๑๐๐,๐๐๐	๑๐๐,๐๐๐	๑๐๐,๐๐๐	๑๐๐,๐๐๐	จำนวนกิจกรรม	เกิดกระบวนการมีส่วนร่วมของภาคประชาชนในการประยุกต์ใช้หลักปรัชญาของเศรษฐกิจพอเพียงทุกระดับ ทั้งในระดับครัวเรือน ระดับชุมชนและระดับองค์กรปกครองส่วนท้องถิ่น	สำนักงานปลัดเทศบาล

๒. บัญชีโครงการพัฒนาท้องถิ่น

รายละเอียดโครงการพัฒนา
แผนพัฒนาท้องถิ่น (พ.ศ. ๒๕๖๖ - ๒๕๗๐)
เทศบาลตำบลศรีสำราญ อำเภอพรเจริญ จังหวัดบึงกาฬ

- ก. ยุทธศาสตร์จังหวัด ที่ ๔ การพัฒนาคน สังคม และความมั่นคงสู่สังคมสุข
ข. ยุทธศาสตร์การพัฒนาของ อปท. ในเขตจังหวัด ที่ ๒ การส่งเสริมการเกษตร อาชีพ และคุณภาพชีวิตของประชาชน

๒. ยุทธศาสตร์การพัฒนาส่งเสริมคุณภาพชีวิต
๒.๔ แผนงานสังคมสงเคราะห์

ที่	โครงการ	วัตถุประสงค์	เป้าหมาย (ผลผลิตของโครงการ)	งบประมาณและที่ผ่านมา					ตัวชี้วัด (KPI)	ผลที่คาดว่าจะได้รับ	หน่วยงานที่ รับผิดชอบ หลัก
				๒๕๖๖ (บาท)	๒๕๖๗ (บาท)	๒๕๖๘ (บาท)	๒๕๖๙ (บาท)	๒๕๗๐ (บาท)			
๔	โครงการออกให้บริการแก่ผู้มีสิทธิเบี้ยยังชีพเพื่อมาแสดงตนต่อองค์กรปกครองส่วนท้องถิ่นด้วยตนเอง เพื่อยืนยันความประสงค์ขอรับเงินเบี้ยยังชีพนั้นต่อไป	เพื่อตรวจสอบสถานการณ์การดำรงชีวิตอยู่ก่อนการจ่ายเงินเบี้ยยังชีพ	มีสิทธิรับเบี้ยยังชีพที่ได้ขึ้นทะเบียนรับเงินเบี้ยยังชีพไว้แล้วแสดงตนเพื่อความประสงค์ยืนยันสิทธิในการรับเงินเบี้ยยังชีพฯต่อไป	๕,๐๐๐ (บาท)	๕,๐๐๐ (บาท)	๕,๐๐๐ (บาท)	๕,๐๐๐ (บาท)	๕,๐๐๐ (บาท)	จำนวนผู้มีสิทธิรับเบี้ยยังชีพที่ได้ขึ้นทะเบียนรับเงินเบี้ยยังชีพฯไว้แล้ว	เกิดประโยชน์สูงสุดแก่ประชาชนและการดำเนินงานเบิกจ่ายเบี้ยยังชีพเป็นไปด้วยความเรียบร้อย	สำนักปลัดเทศบาล
๕	โครงการส่งเสริมสวัสดิการชุมชน	เพื่อส่งเสริมสวัสดิการชุมชน	อบรมให้ความรู้แก่ประชาชนเกี่ยวกับ การส่งเสริมสวัสดิการชุมชน	๒๐,๐๐๐ (บาท)	๒๐,๐๐๐ (บาท)	๒๐,๐๐๐ (บาท)	๒๐,๐๐๐ (บาท)	๒๐,๐๐๐ (บาท)	จำนวนผู้เข้าร่วมฝึกอบรม	กองทุนได้พัฒนากิจกรรมสร้างความเข้มแข็งในชุมชน	สำนักปลัดเทศบาล

**รายละเอียดโครงการพัฒนา
แผนพัฒนาท้องถิ่น (พ.ศ. ๒๕๖๖ - ๒๕๗๐)
เทศบาลตำบลศรีสำราญ อำเภอพรเจริญ จังหวัดบึงกาฬ**

- ก. ยุทธศาสตร์จังหวัด ที่ ๔ การพัฒนาคน สังคม และความมั่นคงสู่สังคมสงบสุข
 ข. ยุทธศาสตร์การพัฒนาของ อปท. ในเขตจังหวัด ที่ ๒ การส่งเสริมการเกษตร อาชีพ และคุณภาพชีวิตของประชาชน
 ๒. ยุทธศาสตร์การพัฒนาด้านส่งเสริมคุณภาพชีวิต
 ๒.๔ แผนงานสังคมสงเคราะห์

ที่	โครงการ	วัตถุประสงค์	เป้าหมาย (ผลผลิตของโครงการ)	งบประมาณและที่ผ่านมา					ตัวชี้วัด (KPI)	ผลที่คาดว่าจะได้รับ	หน่วยงานที่ รับผิดชอบ หลัก
				๒๕๖๖ (บาท)	๒๕๖๗ (บาท)	๒๕๖๘ (บาท)	๒๕๖๙ (บาท)	๒๕๗๐ (บาท)			
๖	อุดหนุนโครงการ วันสตรีสากล	เพื่อส่งเสริมพัฒนา กลุ่มสตรีในเขตตำบล ศรีสำราญ	อุดหนุนกลุ่มสตรีสากล ตำบลศรีสำราญ	๒๐,๐๐๐	๒๐,๐๐๐	๒๐,๐๐๐	๒๐,๐๐๐	๒๐,๐๐๐	จำนวน งบประมาณ ที่อุดหนุน	ทำให้สตรีมี กิจกรรมพัฒนา กลุ่มมีความ เข้มแข็งขึ้น	สำนัก ปลัดเทศบาล
๗	โครงการส่งเสริม สนับสนุนการจัดทำแผน ชุมชน	เพื่อส่งเสริม สนับสนุนการ ดำเนินการเกี่ยวกับ การจัดทำแผน ชุมชนสู่การพัฒนา ท้องถิ่น	จัดกิจกรรมส่งเสริม สนับสนุนการดำเนินการ เกี่ยวกับกรจัดทำแผน ชุมชนสู่การพัฒนาท้องถิ่น	๑๐,๐๐๐	๑๐,๐๐๐	๑๐,๐๐๐	๑๐,๐๐๐	๑๐,๐๐๐	ร้อยละของ ผู้เข้าร่วมโครงการ	ได้รับฟังข้อเสนอ และความต้องการ ของประชาชนใน การบริการ สาธารณะสู่การ จัดทำแผน พัฒนาท้องถิ่น	สำนัก ปลัดเทศบาล

๒. บัญชีโครงการพัฒนาท้องถิ่น

รายละเอียดโครงการพัฒนา
แผนพัฒนาท้องถิ่น (พ.ศ. ๒๕๖๖ - ๒๕๗๐)
เทศบาลตำบลศรีสำราญ อำเภอพรเจริญ จังหวัดบึงกาฬ

- ก. ยุทธศาสตร์จังหวัด ที่ ๔ การพัฒนาคน สังคม และความมั่นคงสู่สังคมสงบสุข
ข. ยุทธศาสตร์การพัฒนาของ อปท. ในเขตจังหวัด ที่ ๒ การส่งเสริมการเกษตร อาชีพ และคุณภาพชีวิตของประชาชน

๒. ยุทธศาสตร์การพัฒนาส่งเสริมคุณภาพชีวิต
๒.๔ แผนงานสังคมสงเคราะห์

ที่	โครงการ	วัตถุประสงค์	เป้าหมาย (ผลผลิตของโครงการ)	งบประมาณและที่ผ่านมา					ตัวชี้วัด (KPI)	ผลที่คาดว่าจะได้รับ	หน่วยงานที่ รับผิดชอบ หลัก
				๒๕๖๖ (บาท)	๒๕๖๗ (บาท)	๒๕๖๘ (บาท)	๒๕๖๙ (บาท)	๒๕๗๐ (บาท)			
๘	โครงการส่งเสริมอาชีพ ระยะสั้น	เพื่อให้ประชาชนใน เขตเทศบาลมีรายได้ เพิ่มขึ้น	ฝึกอบรมวิชาชีพระยะสั้น ให้แก่กลุ่มอาชีพในชุมชน	๑๐๐,๐๐๐	๑๐๐,๐๐๐	๑๐๐,๐๐๐	๑๐๐,๐๐๐	๑๐๐,๐๐๐	ประชาชนมีรายได้ เพิ่มมากขึ้น พึ่งตนเองได้	สำนักงาน ปลัดเทศบาล	
๙	โครงการอบรมเสริมสร้าง พัฒนาศักยภาพกลุ่มสตรี	เพื่อสร้างความรัก และความเข้มแข็ง ของชุมชน	จัดกิจกรรมรวมกลุ่มของ กลุ่มสตรี	๓๐,๐๐๐	๓๐,๐๐๐	๓๐,๐๐๐	๓๐,๐๐๐	๓๐,๐๐๐	กลุ่มสตรีมีความ เข้มแข็งมากขึ้น ชุมชนมากขึ้น	สำนักงาน ปลัดเทศบาล	
๑๐	โครงการส่งเสริมสุขภาพ และห่างไกลผู้สูงอายุ	เพื่อให้ผู้สูงอายุมี สุขภาพพลานามัย แข็งแรงทั้งทางด้าน ร่างกายและจิตใจ	จัดกิจกรรมอบรมให้ ความรู้กิจกรรมสันทนาการ แก่ผู้สูงอายุ	๕๐,๐๐๐	๕๐,๐๐๐	๕๐,๐๐๐	๕๐,๐๐๐	๕๐,๐๐๐	ผู้สูงอายุมี สุขภาพแข็งแรง จิตใจเบิกบาน	สำนักงาน ปลัดเทศบาล	
๑๑	โครงการค่ายพ่อแม่ร่วมใจ สานสายใยของ ครอบครัว	เพื่อสร้างความ เข้มแข็งของ ครอบครัว	จัดกิจกรรมอบรม เสริมสร้างความรักใน ครอบครัว	๓๐๐,๐๐๐	๓๐๐,๐๐๐	๓๐๐,๐๐๐	๓๐๐,๐๐๐	๓๐๐,๐๐๐	ครอบครัวเกิด ความรักสามัคคีกัน ประชาชนให้ดีขึ้น	สำนักงาน ปลัดเทศบาล	

๒. บัญชีโครงการพัฒนาท้องถิ่น

แบบ ผ. ๐๒

รายละเอียดโครงการพัฒนา

แผนพัฒนาท้องถิ่น (พ.ศ. ๒๕๖๖ - ๒๕๗๐)

เทศบาลตำบลศรีสำราญ อำเภอพรเจริญ จังหวัดบึงกาฬ

ก. ยุทธศาสตร์จังหวัด ที่ ๔ การพัฒนาคน สังคม และความมั่นคงสู่สังคมสุข

ข. ยุทธศาสตร์การพัฒนาของ อปท. ในเขตจังหวัด ที่ ๒ การส่งเสริมการเกษตร อาชีพ และคุณภาพชีวิตของประชาชน

๒. ยุทธศาสตร์การพัฒนาด้านส่งเสริมคุณภาพชีวิต

๒.๔ แผนงานสังคมสงเคราะห์

ที่	โครงการ	วัตถุประสงค์	เป้าหมาย (ผลผลิตของโครงการ)	งบประมาณและที่ผ่านมา					ตัวชี้วัด (KPI)	ผลที่คาดว่าจะได้รับ	หน่วยงานที่ รับผิดชอบ หลัก
				๒๕๖๖ (บาท)	๒๕๖๗ (บาท)	๒๕๖๘ (บาท)	๒๕๖๙ (บาท)	๒๕๗๐ (บาท)			
๑๒	โครงการพัฒนาศักยภาพ และส่งเสริมอาชีพให้กับ ผู้สูงอายุ ผู้พิการผู้ด้อย โอกาสและประชาชน	เพื่อส่งเสริมและ พัฒนารายได้เพิ่มขึ้น เป็นการสร้างอาชีพ ภายในครัวเรือน และชุมชนและมีกร รวมกลุ่มสร้างอาชีพ	ประชาชนมีการนำ แนวทางการเศรษฐกิจ พอเพียงมาดำเนินชีวิต	๔๐,๐๐๐	๔๐,๐๐๐	๔๐,๐๐๐	๔๐,๐๐๐	๔๐,๐๐๐	ผู้สูงอายุ ผู้พิการ ผู้ด้อยโอกาสและ ประชาชนตำบล ศรีสำราญ	ผู้สูงอายุ ผู้พิการ ผู้ด้อยโอกาสและ ประชาชนมีการ พัฒนาอาชีพตาม แนวทางเศรษฐกิจ พอเพียง	สำนัก ปลัดเทศบาล
๑๓	โครงการค่ายพัฒนา บทบาทเยาวชนสู่การ พัฒนาอาชีพ	เพื่อให้เด็กและ เยาวชนมีจิตสำนึกที่ ดีต่อชุมชนและมี ส่วนร่วมในการ ป้องกันและช่วย พัฒนาให้ประชาชน	เยาวชนในเขตเทศบาล ตำบลศรีสำราญมีการ พัฒนาอาชีพ	๒๐,๐๐๐	๒๐,๐๐๐	๒๐,๐๐๐	๒๐,๐๐๐	๒๐,๐๐๐	เยาวชนตำบล ศรีสำราญ	เด็กและเยาวชนมี จิตสำนึกที่ดีต่อ ชุมชนและมีส่วน ร่วมในการป้องกัน และช่วยพัฒนาให้ ประชาชน	สำนัก ปลัดเทศบาล

๒. บัญชีโครงการพัฒนาท้องถิ่น

แบบ ผ. ๐๒

รายละเอียดโครงการพัฒนา
แผนพัฒนาท้องถิ่น (พ.ศ. ๒๕๖๖ - ๒๕๗๐)
เทศบาลตำบลศรีสำราญ อำเภอพรเจริญ จังหวัดบึงกาฬ

- ก. ยุทธศาสตร์จังหวัด ที่ ๔ การพัฒนาคน สังคม และความมั่นคงสู่สังคมสุข
ข. ยุทธศาสตร์การพัฒนาของ อปท. ในเขตจังหวัด ที่ ๒ การส่งเสริมการเกษตร อาชีพ และคุณภาพชีวิตของประชาชน

๒. ยุทธศาสตร์การพัฒนาส่งเสริมคุณภาพชีวิต
๒.๔ แผนงานสังคมสงเคราะห์

ที่	โครงการ	วัตถุประสงค์	เป้าหมาย (ผลผลิตของโครงการ)	งบประมาณและที่ผ่านมา					ตัวชี้วัด (KPI)	ผลที่คาดว่าจะได้รับ	หน่วยงานที่ รับผิดชอบ หลัก
				๒๕๖๖ (บาท)	๒๕๖๗ (บาท)	๒๕๖๘ (บาท)	๒๕๖๙ (บาท)	๒๕๗๐ (บาท)			
๑๔	โครงการพัฒนาคุณภาพชีวิตเด็กและครอบครัว	เพื่อเสริมสร้างศักยภาพเครือข่ายพหุภาคีเพื่อการป้องกันและพิทักษ์การเอาเปรียบเด็กทางเพศตลอดจนการค้าเด็ก	ประชาชนแต่ละครอบครัวเข้าใจในชีวิตแต่ละวัน	๒๐,๐๐๐	๒๐,๐๐๐	๒๐,๐๐๐	๒๐,๐๐๐	๒๐,๐๐๐	ประชาชนตำบลศรีสำราญมีความอบอุ่น	เด็กไร้ถิ่นที่อยู่กันและ การเอาเปรียบเด็ก ทางเพศตลอดจน การค้าเด็ก	สำนัก ปลัดเทศบาล
๑๕	โครงการจัดตั้งโรงเรียนผู้สูงอายุ	เพื่อเป็นศูนย์เรียนรู้และพัฒนาศักยภาพชีวิตของผู้สูงอายุในชุมชน	จำนวน ๑ แห่ง	๑๐๐,๐๐๐	๑๐๐,๐๐๐	๑๐๐,๐๐๐	๑๐๐,๐๐๐	๑๐๐,๐๐๐	โรงเรียนผู้สูงอายุ	มีศูนย์เรียนรู้ในตำบลและพัฒนาคุณภาพชีวิตของผู้สูงอายุ	สำนัก ปลัดเทศบาล
๑๖	โครงการส่งเสริมกิจกรรมโรงเรียนผู้สูงอายุ	เพื่อส่งเสริมคุณภาพชีวิตให้ผู้สูงอายุ	จัดกิจกรรมตามโครงการ	๒๐๐,๐๐๐	๒๐๐,๐๐๐	๒๐๐,๐๐๐	๒๐๐,๐๐๐	๒๐๐,๐๐๐	ผู้สูงอายุในตำบลศรีสำราญ	ผู้สูงอายุมีคุณภาพชีวิตที่ดีขึ้น	สำนัก ปลัดเทศบาล

๒. บัญชีโครงการพัฒนาท้องถิ่น

แบบ ผ. ๐๒

รายละเอียดโครงการพัฒนา
แผนพัฒนาท้องถิ่น (พ.ศ. ๒๕๖๖ - ๒๕๗๐)
เทศบาลตำบลศรีสำราญ อำเภอพรเจริญ จังหวัดบึงกาฬ

- ก. ยุทธศาสตร์จังหวัด ที่ ๔ การพัฒนาคน สังคม และความมั่นคงสู่สังคมสุข
- ข. ยุทธศาสตร์การพัฒนาของ อปท. ในเขตจังหวัด ที่ ๒ การส่งเสริมการเกษตร อาชีพ และคุณภาพชีวิตของประชาชน

๒. ยุทธศาสตร์การพัฒนาส่งเสริมคุณภาพชีวิต
๒.๔ แผนงานสังคมสงเคราะห์

ที่	โครงการ	วัตถุประสงค์	เป้าหมาย (ผลผลิตของโครงการ)	งบประมาณและที่ผ่านมา					ตัวชี้วัด (KPI)	ผลที่คาดว่าจะได้รับ	หน่วยงานที่ รับผิดชอบ หลัก
				๒๕๖๖ (บาท)	๒๕๖๗ (บาท)	๒๕๖๘ (บาท)	๒๕๖๙ (บาท)	๒๕๗๐ (บาท)			
๑๗	โครงการส่งเสริม ผู้สูงอายุ เป็นสุข	เพื่อให้ผู้สูงอายุ ผู้สูงอายุมี ความรู้สึกรับ คุณค่า ตนเอง	ผู้สูงอายุในตำบลเข้าร่วม กิจกรรมผู้สูงอายุ สูงค่า ใจ เป็นสุข	๕๐,๐๐๐	๕๐,๐๐๐	๕๐,๐๐๐	๕๐,๐๐๐	๕๐,๐๐๐	ผู้สูงอายุในตำบล ศรีสำราญ	ผู้สูงอายุได้รับการ เอาใจใส่เป็นอย่างดี ในด้านร่างกาย อารมณ์สังคมและ จิตใจ	สำนัก ปลัดเทศบาล
๑๘	โครงการผู้สูงอายุ สุขภาพและเสริมพลัง ปัญญาผู้สูงอายุ	เพื่อให้ผู้สูงอายุได้ แสดงถึงศักยภาพ สร้างความ สัมพันธ์ความเข้าใจ ที่ตระหว่างวัย	ผู้สูงอายุ จำนวน ๗ หมู่บ้าน	๑๐๐,๐๐๐	๑๐๐,๐๐๐	๑๐๐,๐๐๐	๑๐๐,๐๐๐	๑๐๐,๐๐๐	ผู้สูงอายุและ ลูกหลาน	ผู้สูงอายุมีความเข้าใจ ในความ สัมพันธ์กับ ลูกหลานอย่างดี	สำนัก ปลัดเทศบาล

๒. บัญชีโครงการพัฒนาท้องถิ่น

แบบ ผ. ๐๒

รายละเอียดโครงการพัฒนา
แผนพัฒนาท้องถิ่น (พ.ศ. ๒๕๖๖ - ๒๕๗๐)
เทศบาลตำบลศรีสำราญ อำเภอพรหมเจริญ จังหวัดบึงกาฬ

- ก. ยุทธศาสตร์จังหวัด ที่ ๔ การพัฒนาคน สังคม และความมั่นคงสู่สังคมสงบสุข
ข. ยุทธศาสตร์การพัฒนาของ อปท. ในเขตจังหวัด ที่ ๒ การส่งเสริมการเกษตร อาชีพ และคุณภาพชีวิตของประชาชน

๒. ยุทธศาสตร์การพัฒนาส่งเสริมคุณภาพชีวิต
๒.๔ แผนงานสังคมสงเคราะห์

ที่	โครงการ	วัตถุประสงค์	เป้าหมาย (ผลผลิตของโครงการ)	งบประมาณและที่ผ่านมา					ตัวชี้วัด (KPI)	ผลที่คาดว่าจะได้รับ	หน่วยงานที่ รับผิดชอบ หลัก
				๒๕๖๖ (บาท)	๒๕๖๗ (บาท)	๒๕๖๘ (บาท)	๒๕๖๙ (บาท)	๒๕๗๐ (บาท)			
๑๙	โครงการเฝ้าระวังจาก ครอบครัว สาขาสายใย วัฒนธรรมชุมชน	เพื่อให้ความรู้ เกี่ยวกับความรู้รุนแรง ในครอบครัว และ ทำกิจกรรมร่วมกัน ในชุมชน	ครอบครัวอบอุ่นจำนวน ๗ หมู่บ้าน	๕๐,๐๐๐	๕๐,๐๐๐	๕๐,๐๐๐	๕๐,๐๐๐	๕๐,๐๐๐	ครอบครัวอบอุ่น	ครอบครัวมีการทำ กิจกรรมร่วมกัน อย่างมีความสุข	สำนัก ปลัดเทศบาล
๒๐	โครงการมหกรรม ผลิตภัณฑ์ชุมชน OTOP ตำบล ศรีสำราญ	เพื่อสนับสนุนการ จำหน่ายสินค้าของ ชุมชนและเปิด ช่องทางสินค้าสู่ OTOP	จัดกิจกรรมออกร้านค้า OTOP ของชุมชน	๕๐,๐๐๐	๕๐,๐๐๐	๕๐,๐๐๐	๕๐,๐๐๐	๕๐,๐๐๐	ผลิตภัณฑ์ชุมชน รู้จักแพร่หลาย	ผลิตภัณฑ์ชุมชน ได้รับการแพร่หลาย เป็นที่รู้จัก	สำนัก ปลัดเทศบาล
รวม	๒๐ โครงการ	-	-	๑,๓๐๕,๐๐๐	๑,๓๐๕,๐๐๐	๑,๓๐๕,๐๐๐	๑,๓๐๕,๐๐๐	๑,๓๐๕,๐๐๐	-	-	-

๒. บัญชีโครงการพัฒนาท้องถิ่น

แบบ ผ. ๐๒

รายละเอียดโครงการพัฒนา

แผนพัฒนาท้องถิ่น (พ.ศ. ๒๕๖๖ - ๒๕๗๐)

เทศบาลตำบลศรีสำราญ อำเภอพรหมเจริญ จังหวัดบึงกาฬ

- ก. ยุทธศาสตร์จังหวัด ที่ ๓ ส่งเสริมพัฒนาการท่องเที่ยวและการจัดการทรัพยากรธรรมชาติและสิ่งแวดล้อม และพลังงานอย่างยั่งยืน
- ข. ยุทธศาสตร์การพัฒนาของ อปท. ในเขตจังหวัด ที่ ๓ การส่งเสริมการท่องเที่ยว กีฬา นันทนาการ อนุรักษ์ทรัพยากรธรรมชาติและสิ่งแวดล้อม
๓. ยุทธศาสตร์การพัฒนาด้านการวางแผนการส่งเสริมการลงทุน พาณิชยกรรมและการท่องเที่ยว

๓.๑ แผนงานบริหารงานทั่วไป

ที่	โครงการ	วัตถุประสงค์	เป้าหมาย (ผลผลิตของโครงการ)	งบประมาณและที่ผ่านมา					ตัวชี้วัด (KPI)	ผลที่คาดว่าจะได้รับ	หน่วยงานที่ รับผิดชอบ หลัก
				๒๕๖๖ (บาท)	๒๕๖๗ (บาท)	๒๕๖๘ (บาท)	๒๕๖๙ (บาท)	๒๕๗๐ (บาท)			
๑	โครงการท่องเที่ยวเชิง นิเวศวัดป่าตานศรีสำราญ	เพื่อสนับสนุนแหล่ง ท่องเที่ยวภายใน ตำบลศรีสำราญ	ประชาชนภายในตำบล และนอกพื้นที่ใน ต่างจังหวัด	๕๐,๐๐๐	๕๐,๐๐๐	๕๐,๐๐๐	๕๐,๐๐๐	๕๐,๐๐๐	ร้อยละของผู้ที่มา ท่องเที่ยว	ประชาชนรู้จักและ อนุรักษ์การ ท่องเที่ยวแบบ ธรรมชาติมากขึ้น	สำนัก ปลัดเทศบาล
๒	โครงการส่งเสริมการ ท่องเที่ยวเชิง พระพุทธศาสนา วัดป่าตานศรีสำราญ	เพื่อส่งเสริมการ ท่องเที่ยวแบบเชิง พระพุทธศาสนา วัดป่าตานศรีสำราญ	ประชาชนภายในตำบล และนอกพื้นที่ใน ต่างจังหวัด	๕๐,๐๐๐	๕๐,๐๐๐	๕๐,๐๐๐	๕๐,๐๐๐	๕๐,๐๐๐	ร้อยละของผู้ที่มา ท่องเที่ยว	ประชาชนรู้จัก สถานที่ท่องเที่ยว เชิงพระพุทธศาสนา วัดป่าตานศรีสำราญ มากขึ้น	สำนัก ปลัดเทศบาล
รวม	๒ โครงการ	-	-	๑๐๐,๐๐๐	๑๐๐,๐๐๐	๑๐๐,๐๐๐	๑๐๐,๐๐๐	๑๐๐,๐๐๐	-	-	-

**รายละเอียดโครงการพัฒนา
แผนพัฒนาท้องถิ่น (พ.ศ. ๒๕๖๖ - ๒๕๗๐)
เทศบาลตำบลศรีสำราญ อำเภอพรเจริญ จังหวัดบึงกาฬ**

- ก. ยุทธศาสตร์จังหวัด ที่ ๕ การพัฒนาระบบการบริหารจัดการภาครัฐ
- ข. ยุทธศาสตร์การพัฒนาของ อปท. ในเขตจังหวัด ที่ ๕ การพัฒนาระบบการบริหารจัดการภาครัฐ
๔. ยุทธศาสตร์การพัฒนาด้านการจัดระเบียบชุมชน สังคม และการรักษาความสงบเรียบร้อย
- ๔.๑ แผนงานบริหารงานทั่วไป

ที่	โครงการ	วัตถุประสงค์	เป้าหมาย (ผลผลิตของโครงการ)	งบประมาณและที่ผ่านมา					ตัวชี้วัด (KPI)	ผลที่คาดว่าจะได้รับ	หน่วยงานที่รับผิดชอบหลัก
				๒๕๖๖ (บาท)	๒๕๖๗ (บาท)	๒๕๖๘ (บาท)	๒๕๖๙ (บาท)	๒๕๗๐ (บาท)			
๑	โครงการเลือกตั้ง	เพื่อจัดให้มีการเลือกตั้งนายก ทต. และสมาชิกสภา ฯ เมื่อตำแหน่งว่างลง	- ตัวแทนประชาชนที่ได้รับการเลือกตั้ง - ประชาชนในตำบลที่ไปใช้สิทธิเลือกตั้ง	๕๐๐,๐๐๐	๕๐๐,๐๐๐	๕๐๐,๐๐๐	๕๐๐,๐๐๐	๕๐๐,๐๐๐	จำนวนผู้มีสิทธิเลือกตั้งมาใช้สิทธิเลือกตั้ง	- ได้ตัวแทนประชาชนจากเลือกตั้ง - ประชาชนในตำบลมาใช้สิทธิเลือกตั้ง	สำนัก ปลัดเทศบาล
๒	โครงการจัดเวทีประชาคมหมู่บ้าน	- เพื่อให้ประชาชนในระดับได้มีส่วนร่วม แสดงความคิดเห็นในการพัฒนาท้องถิ่น - เพื่อเป็นค่าใช้จ่ายในการจัดทำแผนพัฒนาท้องถิ่น เทศบาลตำบล - เพื่อเป็นค่าใช้จ่ายในการจัดทำแผนปฏิบัติงานหรือดำเนินงาน	- จัดโครงการเวทีประชาคมหมู่บ้านพื้นที่ หมู่ที่ ๑-๗ - ค่าใช้จ่ายในการจัดทำแผนพัฒนาท้องถิ่น เทศบาลตำบล - ค่าใช้จ่ายในการจัดทำแผนปฏิบัติงานหรือดำเนินงาน	๒๐,๐๐๐	๒๐,๐๐๐	๒๐,๐๐๐	๒๐,๐๐๐	๒๐,๐๐๐	- ตามกำหนดร้อยละของจำนวนประชาชนที่เข้าร่วม	ได้รับฟังข้อเสนอและได้นำความต้องการมาจัดทำแผนพัฒนาท้องถิ่น	สำนัก ปลัดเทศบาล

**รายละเอียดโครงการพัฒนา
แผนพัฒนาท้องถิ่น (พ.ศ. ๒๕๖๖ - ๒๕๗๐)
เทศบาลตำบลศรีสำราญ อำเภอพรเจริญ จังหวัดบึงกาฬ**

- ก. ยุทธศาสตร์จังหวัด ที่ ๕ การพัฒนาระดับการบริหารจัดการภาครัฐ
 ข. ยุทธศาสตร์การพัฒนาของ อปท. ในเขตจังหวัด ที่ ๕ การพัฒนาระดับการบริหารจัดการภาครัฐ
 ค. ยุทธศาสตร์การพัฒนาด้านการจัดระเบียบชุมชน สังคม และการรักษาความสงบเรียบร้อย

๔.๑ แผนงานบริหารงานทั่วไป

ที่	โครงการ	วัตถุประสงค์	เป้าหมาย (ผลผลิตของโครงการ)	งบประมาณและที่ผ่านมา					ตัวชี้วัด (KPI)	ผลที่คาดว่าจะได้รับ	หน่วยงานที่ รับผิดชอบ หลัก
				๒๕๖๖ (บาท)	๒๕๖๗ (บาท)	๒๕๖๘ (บาท)	๒๕๖๙ (บาท)	๒๕๗๐ (บาท)			
๓	โครงการจัดเวทีประชาคม ตำบล	- เพื่อให้ประชาชนใน ตำบลได้มีส่วนร่วม แสดงความคิดเห็นใน การพัฒนาท้องถิ่น เพื่อเป็นค่าใช้จ่ายใน การจัดทำแผนพัฒนา ท้องถิ่นเทศบาลฯ แผนดำเนินงาน	- จัดโครงการเวที ประชาคมท้องถิ่นระดับ ตำบลเพื่อจัดทำ แผนพัฒนาท้องถิ่น แผน ดำเนินงาน หรือการจัด ประชาพิจารณ์	๑๐,๐๐๐	๑๐,๐๐๐	๑๐,๐๐๐	๑๐,๐๐๐	๑๐,๐๐๐	- ตามกำหนด ร้อยละของ จำนวน ประชาชนที่เข้า ร่วม	ได้รับฟังข้อเสนอ และได้นำความ ต้องการจัดทำ แผนพัฒนาท้องถิ่น	สำนัก ปลัดเทศบาล
๔	โครงการจัดเวทีประชาคม เพื่อจัดทำและประสาน แผนพัฒนาท้องถิ่น	เพื่อส่งเสริมการมี ส่วนร่วมของ ประชาชน ในการ จัดทำแผนพัฒนา ท้องถิ่น	จัดเวทีประชาคมใน หมู่บ้าน จัดกิจกรรมประชาคม ตำบล	๑๕,๐๐๐	๑๕,๐๐๐	๑๕,๐๐๐	๑๕,๐๐๐	๑๕,๐๐๐	ร้อยละ ๘๐ ของ ประชาชนที่เข้า ร่วมโครงการมี ความพึงพอใจ	ประชาชนมีส่วนร่วม ร่วมในการจัดทำ แผนพัฒนาท้องถิ่น	สำนัก ปลัดเทศบาล
รวม	๔ โครงการ	-	-	๕๕๕,๐๐๐	๕๕๕,๐๐๐	๕๕๕,๐๐๐	๕๕๕,๐๐๐	๕๕๕,๐๐๐	-	-	-

๒. บัญชีโครงการพัฒนาท้องถิ่น

รายละเอียดโครงการพัฒนา
แผนพัฒนาท้องถิ่น (พ.ศ. ๒๕๖๖ - ๒๕๗๐)
เทศบาลตำบลศรีสำราญ อำเภอพรหมเจริญ จังหวัดบึงกาฬ

- ก. ยุทธศาสตร์จังหวัด ที่ ๕ การพัฒนาระบบการบริหารจัดการภาครัฐ
ข. ยุทธศาสตร์การพัฒนาของ อปท. ในเขตจังหวัด ที่ ๕ การพัฒนาระบบการบริหารจัดการภาครัฐ
๔. ยุทธศาสตร์การพัฒนาด้านการศึกษาความสงบเรียบร้อย
๔.๒ แผนงานการศึกษาคความสงบภายใน

ที่	โครงการ	วัตถุประสงค์	เป้าหมาย (ผลผลิตของโครงการ)	งบประมาณและที่ผ่านมา					ตัวชี้วัด (KPI)	ผลที่คาดว่าจะได้รับ	หน่วยงานที่ รับผิดชอบ หลัก
				๒๕๖๖ (บาท)	๒๕๖๗ (บาท)	๒๕๖๘ (บาท)	๒๕๖๙ (บาท)	๒๕๗๐ (บาท)			
๑	โครงการช่วยเหลือ ผู้ประสบภัย	เพื่อช่วยเหลือ ผู้ประสบภัยเบื้องต้น	ให้การช่วยเหลือ ประชาชนที่ประสบภัยใน ตำบลศรีสำราญ	๑๐๐,๐๐๐	๑๐๐,๐๐๐	๑๐๐,๐๐๐	๑๐๐,๐๐๐	๑๐๐,๐๐๐	จำนวนครั้งที่ ช่วยเหลือ	ผู้ประสบภัยได้รับ การช่วยเหลือ	สำนัก ปลัดเทศบาล
๒	โครงการวัน อปพร.	เพื่อให้ความรู้แก่ ตัวแทนประชาชนไม่ การป้องกันภัย	ให้ความรู้แก่ตัวแทนประ ชาชนในการป้องกันภัย	๒๐,๐๐๐	๒๐,๐๐๐	๒๐,๐๐๐	๒๐,๐๐๐	๒๐,๐๐๐	ประชาชนได้ ความรู้ในการ ป้องกันภัย	จัดกิจกรรมวัน อป พร.และจัดหาวัสดุ อุปกรณ์	สำนัก ปลัดเทศบาล
๓	โครงการดำเนินกิจการ ของอาสาสมัคร ฝ่ายพลเรือน	เพื่อดำเนินกิจการ ของอาสาสมัคร ป้องกันภัยฝ่ายพล เรือน	กิจการของอาสาสมัคร ป้องกันภัยฝ่ายพลเรือน	๖๐,๐๐๐	๖๐,๐๐๐	๖๐,๐๐๐	๖๐,๐๐๐	๖๐,๐๐๐	ปริมาณงานที่ ดำเนินการ	การดำเนินงานที่ ของอาสาสมัคร ป้องกันภัยฝ่ายพล เรือนเป็นไป	สำนัก ปลัดเทศบาล
๔	โครงการตั้งจุดตรวจ รณรงค์ป้องกันอุบัติเหตุ	เพื่อตั้งจุดบริการ ประชาชนในช่วง เทศกาล ต่าง ๆ เพื่อ ลดอุบัติเหตุ	ตั้งจุดตรวจ ภายในตำบล ศรีสำราญ	๗๐,๐๐๐	๗๐,๐๐๐	๗๐,๐๐๐	๗๐,๐๐๐	๗๐,๐๐๐	จำนวนจุดตรวจ	ช่วยลดอุบัติเหตุ ประชาชนได้รับ คำแนะนำในการใช้ รถใช้ถนน	สำนัก ปลัดเทศบาล

รายละเอียดโครงการพัฒนา

แผนพัฒนาท้องถิ่น (พ.ศ. ๒๕๖๖ - ๒๕๗๐)

เทศบาลตำบลศรีสำราญ อำเภอพรหมเจริญ จังหวัดบึงกาฬ

ก. ยุทธศาสตร์จังหวัด ที่ ๕ การพัฒนาระบบการบริหารจัดการภาครัฐ

ข. ยุทธศาสตร์การพัฒนาของ อปท. ในเขตจังหวัด ที่ ๕ การพัฒนาระบบการบริหารจัดการภาครัฐ

๔. ยุทธศาสตร์การพัฒนาด้านการจัดระเบียบชุมชน สังคม และการรักษาความสงบเรียบร้อย

๔.๒ แผนงานการรักษาความสงบภายใน

ที่	โครงการ	วัตถุประสงค์	เป้าหมาย (ผลผลิตของโครงการ)	งบประมาณและที่ผ่านมา					ตัวชี้วัด (KPI)	ผลที่คาดว่าจะได้รับ	หน่วยงานที่ รับผิดชอบ หลัก
				๒๕๖๖ (บาท)	๒๕๖๗ (บาท)	๒๕๖๘ (บาท)	๒๕๖๙ (บาท)	๒๕๗๐ (บาท)			
๕	โครงการป้องกันและ แก้ไขปัญหาเสพติด	เพื่อป้องกันการแพร่ ระบาดของยาเสพติด	ประชาชนในพื้นที่จังหวัด บึงกาฬ	๗๐,๐๐๐	๗๐,๐๐๐	๗๐,๐๐๐	๗๐,๐๐๐	๗๐,๐๐๐	ร้อยละการแพร่ ระบาดของยา เสพติด	ลดปัญหาการแพร่ ระบาดของ ประชาชนห่างไกล ยาเสพติด	สำนัก ปลัดเทศบาล
๖	โครงการอุดหนุนศูนย์ อำนวยความสะดวก ป้องกันและ ปราบปรามยาเสพติด จังหวัดบึงกาฬ (คอ.ปส.จ.บก.)	เพื่ออุดหนุนศูนย์ อำนวยความสะดวก ป้องกันและปราบปราม ยาเสพติดจังหวัดบึงกาฬ (คอ.ปส.จ.บก.)	อุดหนุนศูนย์อำนวยความสะดวก ป้องกันและปราบปราม ยาเสพติดจังหวัดบึงกาฬ (คอ.ปส.จ.บก.)	๗๐,๐๐๐	๗๐,๐๐๐	๗๐,๐๐๐	๗๐,๐๐๐	๗๐,๐๐๐	งบประมาณที่ อุดหนุน	ลดปัญหาการแพร่ ระบาดของ ประชาชนห่างไกล ยาเสพติด	สำนัก ปลัดเทศบาล
๗	โครงการอุดหนุนเหล่า กาชาดจังหวัดบึงกาฬ	เพื่อให้ การสนับสนุน กิจกรรมของเหล่า กาชาดจังหวัดบึงกาฬ	อุดหนุนเหล่ากาชาด จังหวัดบึงกาฬ	๓๐,๐๐๐	๓๐,๐๐๐	๓๐,๐๐๐	๓๐,๐๐๐	๓๐,๐๐๐	จำนวน งบประมาณที่ อุดหนุน	ผู้ด้อยโอกาส ผู้ประสบภัยต่างๆ ได้รับการช่วยเหลือ จากกาชาดจังหวัด บึงกาฬ	สำนัก ปลัดเทศบาล

รายละเอียดโครงการพัฒนา
แผนพัฒนาท้องถิ่น (พ.ศ. ๒๕๖๖ - ๒๕๗๐)
เทศบาลตำบลศรีสำราญ อำเภอพรหมเจริญ จังหวัดบึงกาฬ

- ก. ยุทธศาสตร์จังหวัด ที่ ๕ การพัฒนาระบบการบริหารจัดการภาครัฐ
- ข. ยุทธศาสตร์การพัฒนาของ อปท. ในเขตจังหวัด ที่ ๕ การพัฒนาระบบการบริหารจัดการภาครัฐ
๔. ยุทธศาสตร์การพัฒนาด้านการจัดระเบียบชุมชน สังคม และการรักษาความสงบเรียบร้อย
- ๔.๒ แผนงานการรักษาความสงบภายใน

ที่	โครงการ	วัตถุประสงค์	เป้าหมาย (ผลผลิตของโครงการ)	งบประมาณและที่ผ่านมา					ตัวชี้วัด (KPI)	ผลที่คาดว่าจะได้รับ	หน่วยงานที่รับผิดชอบหลัก
				๒๕๖๖ (บาท)	๒๕๖๗ (บาท)	๒๕๖๘ (บาท)	๒๕๖๙ (บาท)	๒๕๗๐ (บาท)			
๘	โครงการจัดหาวัสดุเครื่องแต่งกายของ อปท. จนท.ประจำศูนย์พนักงานดับเพลิง	อปท. จนท.ประจำศูนย์พนักงานดับเพลิงมีเครื่องแต่งกายถูกต้องตามระเบียบและมีคุณภาพดี	เจ้าหน้าที่ผู้ปฏิบัติงาน จำนวน ๕๐ คน	๑๕๐,๐๐๐	๑๕๐,๐๐๐	๑๕๐,๐๐๐	๑๕๐,๐๐๐	๑๕๐,๐๐๐	อปท. จนท. ประจำศูนย์พนักงานดับเพลิงมีเครื่องแต่งกายถูกต้องตามระเบียบและมีคุณภาพดี	สำนักปลัดเทศบาล	
๙	โครงการจัดตั้งจุดอำนวยความสะดวกในเชิงอุบัติเหตุทางถนนในเขตเทศบาลปีใหม่ ประจำปี ๒๕๖๕	เพื่อลดอุบัติเหตุทางถนนในพื้นที่	เพื่อประชาชนที่เดินทางในช่วงเทศกาล	๑๐๐,๐๐๐	๑๐๐,๐๐๐	๑๐๐,๐๐๐	๑๐๐,๐๐๐	๑๐๐,๐๐๐	ประชาชนได้รับความปลอดภัยในการใช้รถใช้ถนน	สำนักปลัดเทศบาล	

รายละเอียดโครงการพัฒนา

แผนพัฒนาท้องถิ่น (พ.ศ. ๒๕๖๖ - ๒๕๗๐)

เทศบาลตำบลศรีสำราญ อำเภอพรหมเจริญ จังหวัดบึงกาฬ

ก. ยุทธศาสตร์จังหวัด ที่ ๕ การพัฒนาระดับการบริหารจัดการภาครัฐ

ข. ยุทธศาสตร์การพัฒนาของ อปท. ในเขตจังหวัด ที่ ๕ การพัฒนาระดับการบริหารจัดการภาครัฐ

๔. ยุทธศาสตร์การพัฒนาด้านการจัดระเบียบชุมชน สังคม และการรักษาความสงบเรียบร้อย

๔.๒ แผนงานการรักษาความสงบภายใน

ที่	โครงการ	วัตถุประสงค์	เป้าหมาย (ผลผลิตของโครงการ)	งบประมาณและที่ผ่านมา					ตัวชี้วัด (KPI)	ผลที่คาดว่าจะได้รับ	หน่วยงานที่ รับผิดชอบ หลัก
				๒๕๖๖ (บาท)	๒๕๖๗ (บาท)	๒๕๖๘ (บาท)	๒๕๖๙ (บาท)	๒๕๗๐ (บาท)			
๑๐	โครงการตั้งจุดอำนวยความสะดวกป้องกันและลดอุบัติเหตุทางถนนช่วงเทศกาลสงกรานต์ ประจำปี พ.ศ. ๒๕๖๕	เพื่อลดอุบัติเหตุทางถนนในพื้นที่	เพื่อประชาชนที่เดินทางในช่วงเทศกาล	๗๐,๐๐๐	๗๐,๐๐๐	๗๐,๐๐๐	๗๐,๐๐๐	๗๐,๐๐๐	ประชาชนผู้ใช้ถนนได้รับความสะดวกสบายในการเดินทาง	สำนักงานตำรวจแห่งชาติ	
๑๑	โครงการติดตั้งกล้องโทรทัศน์วงจรปิด (CCTV)	เพื่อความปลอดภัยในชีวิตและทรัพย์สินของประชาชน	ติดตั้งกล้องโทรทัศน์วงจรปิดแบบ ๒ mega pixel ip camera ชนิด DAY/Night Mode	๒๐๐,๐๐๐	๒๐๐,๐๐๐	๒๐๐,๐๐๐	๒๐๐,๐๐๐	๒๐๐,๐๐๐	บริเวณพื้นที่เสี่ยงต่อการเกิดอาชญากรรมในพื้นที่	เพื่ออำนวยความสะดวกในการปฏิบัติงานของเจ้าหน้าที่ในการตรวจตรา	สำนักงานตำรวจแห่งชาติ

๒. บัญชีโครงการพัฒนาท้องถิ่น

แบบ ผ. ๐๒

รายละเอียดโครงการพัฒนา

แผนพัฒนาท้องถิ่น (พ.ศ. ๒๕๖๖ - ๒๕๗๐)

เทศบาลตำบลศรีสำราญ อำเภอพรหมเจริญ จังหวัดบึงกาฬ

ก. ยุทธศาสตร์จังหวัด ที่ ๕ การพัฒนาระดับการบริหารจัดการภาครัฐ

ข. ยุทธศาสตร์การพัฒนาของ อปท. ในเขตจังหวัด ที่ ๕ การพัฒนาระดับการบริหารจัดการภาครัฐ

๔. ยุทธศาสตร์การพัฒนาด้านการจัดระเบียบชุมชน สังคม และการรักษาความสงบเรียบร้อย

๔.๒ แผนงานการรักษาความสงบภายใน

ที่	โครงการ	วัตถุประสงค์	เป้าหมาย (ผลผลิตของโครงการ)	งบประมาณและที่ผ่านมา					ตัวชี้วัด (KPI)	ผลที่คาดว่าจะได้รับ	หน่วยงานที่ รับผิดชอบ หลัก
				๒๕๖๖ (บาท)	๒๕๖๗ (บาท)	๒๕๖๘ (บาท)	๒๕๖๙ (บาท)	๒๕๗๐ (บาท)			
๑๒	โครงการอบรมอาสา จราจร สภานีตำรวจภูธร ดอนหญ้านาง	เพื่อให้ผู้เข้ารับการ ฝึกอบรม มีความรู้ เกี่ยวกับกฎหมาย จราจรและ เครื่องหมายจราจร ตลอดจนสัญญาณ จราจรต่างๆ	นักเรียน อาสาตำรวจ และอาสาป้องกันภัย พลเรือน ตำบลศรีสำราญ	๒๐,๐๐๐	๒๐,๐๐๐	๒๐,๐๐๐	๒๐,๐๐๐	๒๐,๐๐๐	ปริมาณงานที่ ดำเนินการ	การดำเนินงานกิจการ ของอาสาสมัคร ป้องกันภัยฝ่ายพล เรือนเป็นไป	สำนัก ปลัดเทศบาล
รวม	๑๒ โครงการ	-	-	๙๖๐,๐๐๐	๙๖๐,๐๐๐	๙๖๐,๐๐๐	๙๖๐,๐๐๐	๙๖๐,๐๐๐	-	-	-

๒. บัญชีโครงการพัฒนาท้องถิ่น

รายละเอียดโครงการพัฒนา

แผนพัฒนาท้องถิ่น (พ.ศ. ๒๕๖๖ - ๒๕๗๐)

เทศบาลตำบลศรีสำราญ อำเภอพรหมคีรี จังหวัดปึงกาฬ

ก. ยุทธศาสตร์จังหวัด ที่ ๕ การพัฒนาระดับการบริหารจัดการภาครัฐ

ข. ยุทธศาสตร์การพัฒนาของ อปท. ในเขตจังหวัด ที่ ๕ การพัฒนาระดับการบริหารจัดการภาครัฐ

๔. ยุทธศาสตร์การพัฒนาด้านการจัดระเบียบชุมชน สังคม และการรักษาความสงบเรียบร้อย

๔.๓ แผนงานสร้างสุขเข้มแข็งของชุมชน

แบบ ผ. ๐๒

ที่	โครงการ	วัตถุประสงค์	เป้าหมาย (ผลผลิตของโครงการ)	งบประมาณและที่ผ่านมา					ตัวชี้วัด (KPI)	ผลที่คาดว่าจะได้รับ	หน่วยงานที่รับผิดชอบหลัก
				๒๕๖๖ (บาท)	๒๕๖๗ (บาท)	๒๕๖๘ (บาท)	๒๕๖๙ (บาท)	๒๕๗๐ (บาท)			
๑	โครงการปกป้องสถาบันสำคัญของชาติ	เพื่อปกป้องสถาบันที่เคารพของประชาชน	เพื่อให้ประชาชนแสดงออกถึงความจงรักภักดีต่อชาติ ศาสนา พระมหากษัตริย์	๕๐,๐๐๐	๕๐,๐๐๐	๕๐,๐๐๐	๕๐,๐๐๐	๕๐,๐๐๐	ร้อยละของ ผู้เข้าร่วมโครงการ	ประชาชนรักใคร่ สามัคคีเทิดทูล สถาบันสำคัญของชาติ	สำนัก ปลัดเทศบาล
๒	โครงการฝึกอบรมทบทวนอาสาสมัครป้องกันภัยพลเรือน	เพื่อให้ความรู้แก่ผู้ตัวแทนประชาชนในการป้องกันภัย	จัดฝึกอบรมทบทวนความรู้ให้กับ อปท.	๖๐,๐๐๐	๖๐,๐๐๐	๖๐,๐๐๐	๖๐,๐๐๐	๖๐,๐๐๐	ร้อยละของ จำนวน อปท. ต่อจำนวน ของ ประชาชน	อปท. ปฏิบัติหน้าที่ ช่วยเหลือประชาชน ได้อย่างถูกต้อง	สำนัก ปลัดเทศบาล
๓	โครงการฝึกอบรมอาสาสมัครป้องกันและควบคุมไฟฟ้า	เพื่อให้ความรู้แก่ผู้เข้าอบรมเกี่ยวกับ การป้องกันและควบคุมไฟฟ้า	จัดฝึกอบรมอาสาสมัครป้องกันและควบคุมไฟฟ้า	๕๐,๐๐๐	๕๐,๐๐๐	๕๐,๐๐๐	๕๐,๐๐๐	๕๐,๐๐๐	จำนวนผู้เข้าร่วมโครงการ	ประชาชนได้รับความรู้เกี่ยวกับการป้องกัน	สำนัก ปลัดเทศบาล

๒. บัญชีโครงการพัฒนาท้องถิ่น

รายละเอียดโครงการพัฒนา

แผนพัฒนาท้องถิ่น (พ.ศ. ๒๕๖๖ - ๒๕๗๐)

เทศบาลตำบลศรีสำราญ อำเภอพรหมคีรี จังหวัดปึงกาฬ

ก. ยุทธศาสตร์จังหวัด ที่ ๕ การพัฒนาระบบการบริหารจัดการภาครัฐ

ข. ยุทธศาสตร์การพัฒนาของ อปท. ในเขตจังหวัด ที่ ๕ การพัฒนาระบบการบริหารจัดการภาครัฐ

๔. ยุทธศาสตร์การพัฒนาด้านการจัดระเบียบชุมชน สังคม และการรักษาความสงบเรียบร้อย

๔.๓ แผนงานสร้างสุขเข้มแข็งของชุมชน

แบบ ผ. ๐๒

ที่	โครงการ	วัตถุประสงค์	เป้าหมาย (ผลผลิตของโครงการ)	งบประมาณและที่ผ่านมา					ตัวชี้วัด (KPI)	ผลที่คาดว่าจะได้รับ	หน่วยงานที่ รับผิดชอบ หลัก
				๒๕๖๖ (บาท)	๒๕๖๗ (บาท)	๒๕๖๘ (บาท)	๒๕๖๙ (บาท)	๒๕๗๐ (บาท)			
๔	โครงการฝึกอบรมให้ความรู้ป้องกันและระงับอัคคีภัยในสถานศึกษาและชุมชน	เพื่อป้องกันและระงับอัคคีภัยในสถานศึกษาและชุมชนในตำบลศรีสำราญ	สถานศึกษาชุมชนในตำบลศรีสำราญ	๑๐,๐๐๐	๑๐,๐๐๐	๑๐,๐๐๐	๑๐,๐๐๐	๑๐,๐๐๐	จำนวนผู้เข้าร่วมโครงการ	ประชาชนมีความรู้เกี่ยวกับการป้องกันและระงับอัคคีภัย	สำนักปลัดเทศบาล
๕	โครงการฝึกอบรม (จัดตั้ง)	เพื่อเพิ่มจำนวนอปท.	ฝึกอบรมให้กับประชาชนในตำบลศรีสำราญ จำนวน ๕๐ คน	๑๐๐,๐๐๐	๑๐๐,๐๐๐	๑๐๐,๐๐๐	๑๐๐,๐๐๐	๑๐๐,๐๐๐	ประชาชนมีความรู้ความเข้าใจในการป้องกันและบรรเทาสาธารณภัย	ประชาชนมีความรู้เมื่อยามเกิดภัย	สำนักปลัดเทศบาล

๒. บัญชีโครงการพัฒนาท้องถิ่น

รายละเอียดโครงการพัฒนา
แผนพัฒนาท้องถิ่น (พ.ศ. ๒๕๖๖ - ๒๕๗๐)
เทศบาลตำบลศรีสำราญ อำเภอพรเจริญ จังหวัดบึงกาฬ

- ก. ยุทธศาสตร์จังหวัด ที่ ๕ การพัฒนาระดับการบริหารจัดการภาครัฐ
ข. ยุทธศาสตร์การพัฒนาของ อปท. ในเขตจังหวัด ที่ ๕ การพัฒนาระดับการบริหารจัดการภาครัฐ
๔. ยุทธศาสตร์การพัฒนาด้านการจัดระเบียบชุมชน สังคม และการรักษาความสงบเรียบร้อย
๔.๓ แผนงานสร้างสุขเข้มแข็งของชุมชน

แบบ ผ. ๐๒

ที่	โครงการ	วัตถุประสงค์	เป้าหมาย (ผลผลิตของโครงการ)	งบประมาณและที่ผ่านมา					ตัวชี้วัด (KPI)	ผลที่คาดว่าจะได้รับ	หน่วยงานที่ รับผิดชอบ หลัก
				๒๕๖๖ (บาท)	๒๕๖๗ (บาท)	๒๕๖๘ (บาท)	๒๕๖๙ (บาท)	๒๕๗๐ (บาท)			
๖	โครงการปลูกป่าเฉลิมพระเกียรติ “ท้องถิ่น สร้างป่า รักถิ่น”	เพื่อเป็นการเฉลิมพระเกียรติและแสดงออกถึงความจงรักภักดีต่อสถาบันพระมหากษัตริย์	เพิ่มพื้นที่สีเขียวทำให้สิ่งแวดล้อมดีขึ้นและช่วยลดภาวะโลกร้อน	๕๐,๐๐๐	๕๐,๐๐๐	๕๐,๐๐๐	๕๐,๐๐๐	๕๐,๐๐๐	ผู้บริหาร สมาชิกสภา พนักงานส่วนตำบล ร่วมปลูกป่า	ประชาชนได้มองเห็นถึงความสำคัญของป่าไม้	สำนักปลัดเทศบาล
๗	โครงการฝึกอบรมชุดปฏิบัติการจิตอาสาภัยพิบัติ	เพื่อส่งเสริมความรู้ด้านการจัดการสาธารณภัยเบื้องต้น	ผู้เข้ารับการอบรม ได้แก่ จิตอาสา ภัยพิบัติของเทศบาล	๑๓๐,๐๐๐	๑๓๐,๐๐๐	๑๓๐,๐๐๐	๑๓๐,๐๐๐	๑๓๐,๐๐๐	เจ้าหน้าที่ที่เกี่ยวข้อง จำนวน ๑๐ คน	ผู้เข้ารับการฝึกอบรมสามารถปฏิบัติหน้าที่ช่วยเจ้าหน้าที่งานในการป้องกันฯ ได้	สำนักปลัดเทศบาล
รวม	๗ โครงการ	-	-	๕๕๐,๐๐๐	๕๕๐,๐๐๐	๕๕๐,๐๐๐	๕๕๐,๐๐๐	๕๕๐,๐๐๐	-	-	-

๒. บัญชีโครงการพัฒนาท้องถิ่น

แบบ ผ. ๐๒

รายละเอียดโครงการพัฒนา

แผนพัฒนาท้องถิ่น (พ.ศ. ๒๕๖๖ - ๒๕๗๐)

เทศบาลตำบลศรีสำราญ อำเภอพรเจริญ จังหวัดบึงกาฬ

- ก. ยุทธศาสตร์จังหวัด ที่ ๓ ส่งเสริมการท่องเที่ยว และการจัดการทรัพยากรธรรมชาติและสิ่งแวดล้อม และพลังงานอย่างยั่งยืน
 ข. ยุทธศาสตร์การพัฒนาของ อปท. ในเขตจังหวัด ที่ ๓ การส่งเสริมการท่องเที่ยว กีฬา นันทนาการ อนุรักษ์ทรัพยากรธรรมชาติและสิ่งแวดล้อม

๕. ยุทธศาสตร์การพัฒนาตำบลการบริหารจัดการ และการอนุรักษ์ทรัพยากรธรรมชาติและสิ่งแวดล้อม

๕.๑ แผนงานบริหารงานทั่วไป

ที่	โครงการ	วัตถุประสงค์	เป้าหมาย (ผลผลิตของโครงการ)	งบประมาณและที่ผ่านมา					ตัวชี้วัด (KPI)	ผลที่คาดว่าจะได้รับ	หน่วยงานที่ รับผิดชอบ หลัก
				๒๕๖๖ (บาท)	๒๕๖๗ (บาท)	๒๕๖๘ (บาท)	๒๕๖๙ (บาท)	๒๕๗๐ (บาท)			
๑	โครงการสนับสนุนพันธุ์ปลาภายในตำบลศรีสำราญ	เพื่ออนุรักษ์ทรัพยากรสัตว์น้ำไม่ให้สูญพันธุ์	ปล่อยพันธุ์สัตว์น้ำตามลำห้วยภายในตำบลศรีสำราญ	๕๐,๐๐๐	๕๐,๐๐๐	๕๐,๐๐๐	๕๐,๐๐๐	๕๐,๐๐๐	ร้อยละของพันธุ์ปลาอนุรักษ์เพิ่มขึ้น	สัตว์น้ำเพิ่มขึ้นไม่สูญพันธุ์	สำนักปลัดเทศบาล
๒	โครงการหน้าบ้านสวย หลังบ้านสวน ในบ้านสุข	เพื่อให้หมู่บ้านมีความสวยงามสะอาดน่าอยู่	จัดโครงการหน้าบ้านสวย หลังบ้านสวน ในบ้านสุขภายในตำบลศรีสำราญ	๓๐,๐๐๐	๓๐,๐๐๐	๓๐,๐๐๐	๓๐,๐๐๐	๓๐,๐๐๐	ร้อยละของ ผู้เข้าร่วมโครงการ	หมู่บ้านน่าอยู่ สะอาด	สำนักปลัดเทศบาล
๓	โครงการตามพระราชดำริหรือพระราชเสาวนีย์	เพื่อดำเนินงานตามพระราชดำริหรือพระราชเสาวนีย์	จัดโครงการตามพระราชดำริหรือพระราชเสาวนีย์	๓๐,๐๐๐	๓๐,๐๐๐	๓๐,๐๐๐	๓๐,๐๐๐	๓๐,๐๐๐	จำนวนต้นไม้ที่เพิ่มขึ้น	ให้มีการปลูกต้นไม้เพิ่มขึ้นและมีประชาชนมีจิตสำนึกในการอนุรักษ์ธรรมชาติ	สำนักปลัดเทศบาล
รวม	๓ โครงการ	-	-	๑๑๐,๐๐๐	๑๑๐,๐๐๐	๑๑๐,๐๐๐	๑๑๐,๐๐๐	๑๑๐,๐๐๐	-	-	-

๒. บัญชีโครงการพัฒนาท้องถิ่น

รายละเอียดโครงการพัฒนา

แผนพัฒนาท้องถิ่น (พ.ศ. ๒๕๖๖ - ๒๕๗๐)

เทศบาลตำบลศรีสำราญ อำเภอพรหมเจริญ จังหวัดบึงกาฬ

- ก. ยุทธศาสตร์จังหวัด ที่ ๓ ส่งเสริมการท่องเที่ยว และการจัดการทรัพยากรธรรมชาติและสิ่งแวดล้อม และพลังงานอย่างยั่งยืน
- ข. ยุทธศาสตร์การพัฒนาของ อปท. ในเขตจังหวัด ที่ ๓ การส่งเสริมการท่องเที่ยว กีฬา นันทนาการ อนุรักษ์ทรัพยากรธรรมชาติและสิ่งแวดล้อม
- ๕. ยุทธศาสตร์การพัฒนาตำบลการบริหารจัดการ และการอนุรักษ์ทรัพยากรธรรมชาติและสิ่งแวดล้อม

๕.๒ แผนงานสาธารณสุข

ที่	โครงการ	วัตถุประสงค์	เป้าหมาย (ผลผลิตของโครงการ)	งบประมาณและที่ผ่านมา				ตัวชี้วัด (KPI)	ผลที่คาดว่าจะได้รับ	หน่วยงานที่รับผิดชอบหลัก
				๒๕๖๖ (บาท)	๒๕๖๗ (บาท)	๒๕๖๘ (บาท)	๒๕๖๙ (บาท)			
๑	โครงการพัฒนาศักยภาพและรณรงค์การจัดระเบียบและสิ่งแวดล้อม	เพื่อพัฒนาศักยภาพและรณรงค์การจัดระเบียบและสิ่งแวดล้อม	จัดโครงการพัฒนาศักยภาพและรณรงค์การจัดระเบียบและสิ่งแวดล้อม	๕๐,๐๐๐	๕๐,๐๐๐	๕๐,๐๐๐	๕๐,๐๐๐	๕๐,๐๐๐	มีการจัดการขยะภายในตำบลอย่างถูกต้อง	สำนักปลัดเทศบาล
๒	โครงการลดใช้ซ้ำและแปรรูปขยะใช้ประโยชน์ (๓ R)	เพื่อ ลดขยะ การใช้ซ้ำขยะใช้ประโยชน์	จัดโครงการลด ใช้ซ้ำ และแปรรูปขยะใช้ประโยชน์ (๓ R)	๕๐,๐๐๐	๕๐,๐๐๐	๕๐,๐๐๐	๕๐,๐๐๐	๕๐,๐๐๐	ปริมาณขยะภายในตำบลลดลง	สำนักปลัดเทศบาล
รวม	๒ โครงการ	-	-	๑๐๐,๐๐๐	๑๐๐,๐๐๐	๑๐๐,๐๐๐	๑๐๐,๐๐๐	๑๐๐,๐๐๐	-	-

๒. บัญชีโครงการพัฒนาท้องถิ่น

แบบ ผ. ๐๒

รายละเอียดโครงการพัฒนา

แผนพัฒนาท้องถิ่น (พ.ศ. ๒๕๖๖ - ๒๕๗๐)

เทศบาลตำบลศรีสำราญ อำเภอพรหมเจริญ จังหวัดบึงกาฬ

- ก. ยุทธศาสตร์จังหวัด ที่ ๓ ส่งเสริมการท่องเที่ยว และการจัดการทรัพยากรธรรมชาติและสิ่งแวดล้อม และพลังงานอย่างยั่งยืน
- ข. ยุทธศาสตร์การพัฒนาของ อปท. ในเขตจังหวัด ที่ ๔ การส่งเสริมการศึกษา เทคโนโลยีสารสนเทศ สาธารณสุข ตลอดจนอนุรักษ์ศิลปวัฒนธรรม ประเพณี และภูมิปัญญาท้องถิ่น
๖. ยุทธศาสตร์การพัฒนาตำบลพัฒนาศิลปวัฒนธรรม จารึตประเพณี และภูมิปัญญาท้องถิ่น

๖.๑ แผนงานบริหารงานทั่วไป

ที่	โครงการ	วัตถุประสงค์	เป้าหมาย (ผลผลิตของโครงการ)	งบประมาณและที่ผ่านมา					ตัวชี้วัด (KPI)	ผลที่คาดว่าจะได้รับ	หน่วยงานที่ รับผิดชอบ หลัก
				๒๕๖๖ (บาท)	๒๕๖๗ (บาท)	๒๕๖๘ (บาท)	๒๕๖๙ (บาท)	๒๕๗๐ (บาท)			
๑	โครงการสนับสนุนส่งเสริมการจัดกิจกรรมวันสำคัญต่างๆของชาติ	เพื่อถวายเป็นกุศลและรำลึกถึงพระมหากรุณาธิคุณในวันสำคัญต่างๆ	ส่งเสริมการจัดกิจกรรมวันสำคัญต่างๆของชาติ	๕๐,๐๐๐	๕๐,๐๐๐	๕๐,๐๐๐	๕๐,๐๐๐	๕๐,๐๐๐	จำนวนงบประมาณที่อุดหนุน	ประชาชนทุกหมู่เหล่าในอำเภอได้ร่วมกันถวายความจงรักภักดี	สำนักปลัดเทศบาล
๒	โครงการจัดกิจกรรมวันเทศบาล	เพื่อสร้างความสามัคคีและเป็นกำลังเสริมสุขภาพพัฒนาผู้บริหาร สมาชิกสภาเทศบาล พนักงานเทศบาล และพนักงานจ้าง	เข้าร่วมกิจกรรม/การแข่งขันกีฬาสีนิมิตเทศบาล	๗๐,๐๐๐	๗๐,๐๐๐	๗๐,๐๐๐	๗๐,๐๐๐	ร้อยละของจำนวนผู้เข้าร่วม	เชื่อมความสัมพันธ์ระหว่างเทศบาลที่เข้าร่วมกีฬา สนิมิตเทศบาล	สำนักปลัดเทศบาล	
รวม	๒ โครงการ	-	-	๑๒๐,๐๐๐	๑๒๐,๐๐๐	๑๒๐,๐๐๐	๑๒๐,๐๐๐	-	-	-	-

๒. บัญชีโครงการพัฒนาท้องถิ่น

รายละเอียดโครงการพัฒนา
แผนพัฒนาท้องถิ่น (พ.ศ. ๒๕๖๖ - ๒๕๗๐)
เทศบาลตำบลศรีสำราญ อำเภอพรเจริญ จังหวัดบึงกาฬ

- ก. ยุทธศาสตร์จังหวัด ที่ ๓ ส่งเสริมการท่องเที่ยว และการจัดการทรัพยากรธรรมชาติและสิ่งแวดล้อม และพลังงานอย่างยั่งยืน
- ข. ยุทธศาสตร์การพัฒนาของ อปท. ในเขตจังหวัด ที่ ๔ การส่งเสริมการศึกษา เทคโนโลยีสารสนเทศ สาธารณสุข ตลอดจนอนุรักษ์ศิลปวัฒนธรรม ประเพณี และภูมิปัญญาท้องถิ่น
๖. ยุทธศาสตร์การพัฒนาตำบลพัฒนาศิลปวัฒนธรรม จารึตประเพณี และภูมิปัญญาท้องถิ่น
- ๖.๒ แผนงานการศึกษา วัฒนธรรม และนันทนาการ

ที่	โครงการ	วัตถุประสงค์	เป้าหมาย (ผลผลิตของโครงการ)	งบประมาณและที่ผ่านมา				ตัวชี้วัด (KPI)	ผลที่คาดว่าจะได้รับ	หน่วยงานที่รับผิดชอบหลัก
				๒๕๖๖ (บาท)	๒๕๖๗ (บาท)	๒๕๖๘ (บาท)	๒๕๖๙ (บาท)			
๑	โครงการแข่งขันกีฬาเยาวชนและประชาชนทั่วไป	เพื่อส่งเสริมสนับสนุนให้เยาวชนและประชาชนทั่วไปได้ ออกกำลังกายและมีประสบการณ์ในการแข่งขัน กีฬา ส่งเสริมสุขภาพ	จัดการแข่งขันกีฬาให้เยาวชนและประชาชนทั่วไป	๑๐๐,๐๐๐	๑๐๐,๐๐๐	๑๐๐,๐๐๐	๑๐๐,๐๐๐	เยาวชนและประชาชนทั่วไปได้ออกกำลังกายมากขึ้น	ส่งเสริมความสามัคคีและส่งเสริมสุขภาพแก่เยาวชนและประชาชน	สำนักปลัดเทศบาล
๒	โครงการแข่งขันกีฬาท้องถิ่นสัมพันธ์	เพื่อสร้างความสามัคคีและเป็นกันเอง ส่งเสริมสุขภาพคณะผู้บริหาร สมาชิกสภาเทศบาล พนักงานเทศบาลและพนักงานจ้าง	เข้าร่วมกิจกรรมการแข่งขันกีฬาท้องถิ่นสัมพันธ์	๗๐,๐๐๐	๗๐,๐๐๐	๗๐,๐๐๐	๗๐,๐๐๐	ร้อยละของจำนวนผู้เข้าร่วม	เชื่อมความสัมพันธ์ระหว่างองค์กรปกครองส่วนท้องถิ่นที่เข้าร่วม	สำนักปลัดเทศบาล

รายละเอียดโครงการพัฒนา

แผนพัฒนาท้องถิ่น (พ.ศ. ๒๕๖๖ - ๒๕๗๐)

เทศบาลตำบลศรีสำราญ อำเภอพรหมคีรี จังหวัดปึงกาฬ

- ก. ยุทธศาสตร์จังหวัด ที่ ๓ ส่งเสริมการท่องเที่ยว และการจัดการทรัพยากรธรรมชาติและสิ่งแวดล้อม และพลังงานอย่างยั่งยืน
- ข. ยุทธศาสตร์การพัฒนาของ อปท. ในเขตจังหวัด ที่ ๔ การส่งเสริมการศึกษา เทคโนโลยีสารสนเทศ สาธารณสุข ตลอดจนอนุรักษ์ศิลปวัฒนธรรม ประเพณี และภูมิปัญญาท้องถิ่น
๖. ยุทธศาสตร์การพัฒนาตำบลพัฒนาศิลปวัฒนธรรม จารึตประเพณี และภูมิปัญญาท้องถิ่น
- ๖.๒ แผนงานการศึกษา วัฒนธรรม และนันทนาการ

ที่	โครงการ	วัตถุประสงค์	เป้าหมาย (ผลผลิตของโครงการ)	งบประมาณและที่ผ่านมา					ตัวชี้วัด (KPI)	ผลที่คาดว่าจะได้รับ	หน่วยงานที่รับผิดชอบหลัก
				๒๕๖๖ (บาท)	๒๕๖๗ (บาท)	๒๕๖๘ (บาท)	๒๕๖๙ (บาท)	๒๕๗๐ (บาท)			
๓	โครงการคนไทย สดใสได้ใจสุขภาพ	เพื่อสร้างความตระหนักให้ประชาชนทุกเพศทุกวัยเห็นว่าการออกกำลังกายเป็นสิ่งจำเป็นต่อชีวิตที่ทุกคนต้องลงมือปฏิบัติด้วยตนเอง	-จัดกิจกรรมออกกำลังกายแบบแอโรบิคแดนซ์ สัปดาห์ ละ ๔ วัน --เด็ก เยาวชนและประชาชน ในเขตเทศบาลฯ ไปเสียร่วมกิจกรรมประมาณ ๕๐ คน/ วัน	๓๐,๐๐๐	๓๐,๐๐๐	๓๐,๐๐๐	๓๐,๐๐๐	๓๐,๐๐๐	ร้อยละของจำนวนผู้เข้าร่วมกิจกรรม	ทำให้ประชาชนในเขต เทศบาลตำบลศรีสำราญได้ ออกกำลังกาย อย่างน้อยสัปดาห์ละ ๔ วัน	สำนักปลัดเทศบาล
๔	โครงการจัดซื้อ ครุภัณฑ์กีฬา	เพื่อให้มีอุปกรณ์กีฬาสำหรับประชาชนไว้ใช้ใน การออกกำลังกาย	จัดซื้อ ลูกบอล/กีฬา ลูกตะกร้อ ลูกวอลเลย์ บอล	๕๐๐,๐๐๐	๕๐๐,๐๐๐	๕๐๐,๐๐๐	๕๐๐,๐๐๐	๕๐๐,๐๐๐	ประชาชนได้มีอุปกรณ์ออกกำลังกาย	เยาวชน และประชาชน ได้ออกกำลังกาย และทำให้สุขภาพ ร่างกาย สมบูรณ์ แข็งแรง	สำนัก ปลัดเทศบาล

๒. บัญชีโครงการพัฒนาท้องถิ่น

รายละเอียดโครงการพัฒนา

แผนพัฒนาท้องถิ่น (พ.ศ. ๒๕๖๖ - ๒๕๗๐)

เทศบาลตำบลศรีสำราญ อำเภอพรหมเจริญ จังหวัดบึงกาฬ

- ก. ยุทธศาสตร์จังหวัด ที่ ๓ ส่งเสริมการท่องเที่ยว และการจัดการทรัพยากรธรรมชาติและสิ่งแวดล้อม และพลังงานอย่างยั่งยืน
- ข. ยุทธศาสตร์การพัฒนาของ อปท. ในเขตจังหวัด ที่ ๔ การส่งเสริมการศึกษา เทคโนโลยีสารสนเทศ สาธารณสุข ตลอดจนอนุรักษ์ศิลปวัฒนธรรม ประเพณี และภูมิปัญญาท้องถิ่น
๖. ยุทธศาสตร์การพัฒนาตำบลพัฒนาศิลปวัฒนธรรม จารัตประเพณี และภูมิปัญญาท้องถิ่น
- ๖.๒ แผนงานการศึกษา วัฒนธรรม และนันทนาการ

ที่	โครงการ	วัตถุประสงค์	เป้าหมาย (ผลผลิตของโครงการ)	งบประมาณและที่ผ่านมา				ตัวชี้วัด (KPI)	ผลที่คาดว่าจะได้รับ	หน่วยงานที่ รับผิดชอบ หลัก
				๒๕๖๖ (บาท)	๒๕๖๗ (บาท)	๒๕๖๘ (บาท)	๒๕๖๙ (บาท)			
๕	โครงการแม่เทียนและ ถวายเทียนเข้าพรรษา	เพื่อสืบสานวัน สำคัญทาง พระพุทธศาสนา	จัดกิจกรรมและเทียน และนำไปถวายวัดต่างๆ	๔๐,๐๐๐	๔๐,๐๐๐	๔๐,๐๐๐	๔๐,๐๐๐	ประชาชนได้ร่วม ถวายเทียน	ประชาชนร่วมสืบ สานวันสำคัญทาง พระพุทธศาสนา	สำนัก ปลัดเทศบาล
๖	โครงการจัดงานประเพณี ลอยกระทง	เพื่อสืบสืบน ประเพณีภูมิปัญญา ท้องถิ่นให้คงอยู่	จัดกิจกรรมประกวด กระทง นางพนาศและ มีมหรสพสมโภชน์	๒๐๐,๐๐๐	๒๐๐,๐๐๐	๒๐๐,๐๐๐	๒๐๐,๐๐๐	ประชาชนมี โอกาสสืบสาน ประเพณีลอย กระทง	ประชาชนร่วมสืบ สานประเพณีภูมิ ปัญญาท้องถิ่นให้ คงอยู่	สำนัก ปลัดเทศบาล
๗	โครงการส่งเสริม งาน ประเพณี ศาสนา วัฒนธรรม ฮีต ๑๒ คอง ๑๔	เพื่ออนุรักษ์ วัฒนธรรมประเพณี ท้องถิ่น	จัดกิจกรรมต่างตาม ประเพณีท้องถิ่น ฮีต ๑๒ คอง ๑๔	๒๐๐,๐๐๐	๒๐๐,๐๐๐	๒๐๐,๐๐๐	๒๐๐,๐๐๐	ประชาชนมี โอกาสอนุรักษ์ ประเพณีลอย ท้องถิ่น	ประเพณีอันดีงาม ของ ไทยคงอยู่ ตลอดไป	สำนัก ปลัดเทศบาล

รายละเอียดโครงการพัฒนา

แผนพัฒนาท้องถิ่น (พ.ศ. ๒๕๖๖ - ๒๕๗๐)

เทศบาลตำบลศรีสำราญ อำเภอพรหมเจริญ จังหวัดบึงกาฬ

- ก. ยุทธศาสตร์จังหวัด ที่ ๓ ส่งเสริมการท่องเที่ยว และการจัดการทรัพยากรธรรมชาติและสิ่งแวดล้อม และพลังงานอย่างยั่งยืน
- ข. ยุทธศาสตร์การพัฒนาของ อปท. ในเขตจังหวัด ที่ ๔ การส่งเสริมการศึกษา เทคโนโลยีสารสนเทศ สาธารณสุข ตลอดจนอนุรักษ์ศิลปวัฒนธรรม ประเพณี และภูมิปัญญาท้องถิ่น
- ๖. ยุทธศาสตร์การพัฒนาตำบลวิบูลย์ธรรม จาริตประเพณี และภูมิปัญญาท้องถิ่น
- ๖.๒ แผนงานการศึกษา วัฒนธรรม และนันทนาการ

ที่	โครงการ	วัตถุประสงค์	เป้าหมาย (ผลผลิตของโครงการ)	งบประมาณและที่ผ่านมา					ตัวชี้วัด (KPI)	ผลที่คาดว่าจะได้รับ	หน่วยงานที่รับผิดชอบหลัก
				๒๕๖๖ (บาท)	๒๕๖๗ (บาท)	๒๕๖๘ (บาท)	๒๕๖๙ (บาท)	๒๕๗๐ (บาท)			
๘	โครงการส่งเสริมกิจกรรมด้านคุณธรรมจริยธรรมการเรียนรู้วัฒนธรรมไทยของเด็กและเยาวชน	เพื่อทำนุบำรุง ศาสนาพัฒนาจิตใจ เด็กและเยาวชนเป็น การเสริมสร้าง คุณภาพชีวิตที่ดี	จัดกิจกรรมปฏิบัติ ธรรมอบรมคุณธรรม จริยธรรมเด็กและเยาวชน ในเขตเทศบาลตำบลศรี สำราญ	๒๕,๐๐๐	๒๕,๐๐๐	๒๕,๐๐๐	๒๕,๐๐๐	๒๕,๐๐๐	เด็กและเยาวชนมี จิตสำนึกในการสืบ สานศาสนา มี คุณธรรม จริยธรรม มีจิตใจเบิกบาน	สำนัก ปลัดเทศบาล	
๙	โครงการอนุรักษ์ ศิลปวัฒนธรรมและภูมิ ปัญญาท้องถิ่นของเด็กและ เยาวชน	เพื่อเป็นการอนุรักษ์ ศิลปวัฒนธรรมและ ภูมิปัญญาท้องถิ่น	จัดกิจกรรมให้ความรู้ ถ่ายทอดอบรม ศิลปวัฒนธรรมและภูมิ ปัญญาท้องถิ่น	๒๕,๐๐๐	๒๕,๐๐๐	๒๕,๐๐๐	๒๕,๐๐๐	๒๕,๐๐๐	ร้อยละของ จำนวนผู้เข้าร่วม	เด็กและเยาวชน เห็นคุณค่า ความสำคัญรู้จัก ความเข้าใจเกิด ความรักหวงแหน ศิลปวัฒนธรรม และภูมิปัญญา ท้องถิ่น	สำนัก ปลัดเทศบาล

๒. บัญชีโครงการพัฒนาท้องถิ่น

รายละเอียดโครงการพัฒนา

แผนพัฒนาท้องถิ่น (พ.ศ. ๒๕๖๖ - ๒๕๗๐)

เทศบาลตำบลศรีสำราญ อำเภอพรหมเจริญ จังหวัดบึงกาฬ

- ก. ยุทธศาสตร์จังหวัด ที่ ๓ ส่งเสริมการท่องเที่ยว และการจัดการทรัพยากรธรรมชาติและสิ่งแวดล้อม และพลังงานอย่างยั่งยืน
- ข. ยุทธศาสตร์การพัฒนาของ อปท. ในเขตจังหวัด ที่ ๔ การส่งเสริมการศึกษา เทคโนโลยีสารสนเทศ ตลอดจนอนุรักษ์ศิลปวัฒนธรรม ประเพณี และภูมิปัญญาท้องถิ่น
- ๖. ยุทธศาสตร์การพัฒนาตำบลพัฒนาศิลปวัฒนธรรม จารัตประเพณี และภูมิปัญญาท้องถิ่น

๖.๒ แผนงานการศึกษา วัฒนธรรม และนันทนาการ

ที่	โครงการ	วัตถุประสงค์	เป้าหมาย (ผลผลิตของโครงการ)	งบประมาณและที่ผ่านมา					ตัวชี้วัด (KPI)	ผลที่คาดว่าจะได้รับ	หน่วยงานที่ รับผิดชอบ หลัก
				๒๕๖๖ (บาท)	๒๕๖๗ (บาท)	๒๕๖๘ (บาท)	๒๕๖๙ (บาท)	๒๕๗๐ (บาท)			
๑๐	โครงการส่งเสริมงาน ประเพณีสงกรานต์	เพื่อส่งเสริมอนุรักษ์ สืบสานวัฒนธรรม ท้องถิ่น	จัดกิจกรรมตามโครงการ	๒๐๐,๐๐๐	๒๐๐,๐๐๐	๒๐๐,๐๐๐	๒๐๐,๐๐๐	๒๐๐,๐๐๐	ร้อยละของ ประชาชนที่ร่วม กิจกรรม	ประชาชนได้ร่วม กิจกรรมประเพณี อันดีงามของเียงคอง อยู่ตลอดไป	สำนัก ปลัดเทศบาล
๑๑	โครงการ บุญสะเทวดมหาชาติ	เพื่อส่งเสริมการจัด งานประเพณีบุญสะ เทวด	ประชาชนได้ร่วมงานบุญ สะเทวด	๕๐,๐๐๐	๕๐,๐๐๐	๕๐,๐๐๐	๕๐,๐๐๐	๕๐,๐๐๐	จำนวน ๑ ครั้ง/ปี	ประชาชนในพื้นที่ และพื้นที่ใกล้เคียง	สำนัก ปลัดเทศบาล
๑๒	โครงการวันสถาปนา จังหวัดบึงกาฬ	เพื่อส่งเสริมการจัด งานวันสถาปนา จังหวัดบึงกาฬ	ประชาชนได้ร่วมกิจกรรม วันสถาปนาจังหวัดบึงกาฬ	๕๐,๐๐๐	๕๐,๐๐๐	๕๐,๐๐๐	๕๐,๐๐๐	๕๐,๐๐๐	จำนวน ๑ ครั้ง/ปี	ประชาชนได้ร่วม กิจกรรมวัน สถาปนาจังหวัดบึง กาฬ	สำนัก ปลัดเทศบาล
รวม	๑๒ โครงการ	-	-	๑,๔๙๐,๐๐๐	๑,๔๙๐,๐๐๐	๑,๔๙๐,๐๐๐	๑,๔๙๐,๐๐๐	๑,๔๙๐,๐๐๐	-	-	-

๒. บัญชีโครงการพัฒนาท้องถิ่น

รายละเอียดโครงการพัฒนา

แผนพัฒนาท้องถิ่น (พ.ศ. ๒๕๖๖ - ๒๕๗๐)

เทศบาลตำบลศรีสำราญ อำเภอพรเจตุย จังหวัดบึงกาฬ

ก. ยุทธศาสตร์จังหวัด ที่ ๕ พัฒนาและยกระดับการบริหารจัดการภาครัฐ

ข. ยุทธศาสตร์การพัฒนาของ อปท. ในเขตจังหวัด ที่ ๕ การพัฒนาระดับการบริหารจัดการภาครัฐ

๗. ยุทธศาสตร์การพัฒนาด้านระบบการบริหารจัดการที่ดี

๗.๑ แผนงานบริหารงานทั่วไป

แบบ ผ. ๐๒

ที่	โครงการ	วัตถุประสงค์	เป้าหมาย (ผลผลิตของโครงการ)	งบประมาณและที่ผ่านมา					ตัวชี้วัด (KPI)	ผลที่คาดว่าจะได้รับ	หน่วยงานที่ รับผิดชอบ หลัก
				๒๕๖๖ (บาท)	๒๕๖๗ (บาท)	๒๕๖๘ (บาท)	๒๕๖๙ (บาท)	๒๕๗๐ (บาท)			
๑	โครงการอันเนื่องมาจากพระราชดำริของ พระบาทสมเด็จพระเจ้าอยู่หัวภูมิพลอดุลยเดช และพระราชเสาวนีย์ของ พระบรมราชินีนาถ พระบรมราชชนนีนาถ	เพื่อจ่ายเป็น ค่าใช้จ่ายตาม โครงการอันเนื่องมาจาก พระราชดำริของ พระบาทสมเด็จพระเจ้าอยู่หัวภูมิพลอดุลยเดชและพระราชเสาวนีย์ของ พระบรมราชินีนาถ	จ่ายเป็นค่าใช้จ่ายตาม โครงการอันเนื่องมาจาก พระราชดำริของ พระบาทสมเด็จพระเจ้าอยู่หัวภูมิพลอดุลยเดชและพระราชเสาวนีย์ของสมเด็จพระนางเจ้าฯ พระบรมราชินีนาถ	๑๐,๐๐๐	๑๐,๐๐๐	๑๐,๐๐๐	๑๐,๐๐๐	๑๐,๐๐๐	จำนวนของ ผู้เข้าร่วมโครงการ	เพื่อพัฒนาศักยภาพ ในการปฏิบัติงาน ราชการและการ ให้บริการประชาชน	สำนัก ปลัดเทศบาล

๒. บัญชีโครงการพัฒนาท้องถิ่น

รายละเอียดโครงการพัฒนา

แผนพัฒนาท้องถิ่น (พ.ศ. ๒๕๖๖ - ๒๕๗๐)

เทศบาลตำบลศรีสำราญ อำเภอพรหมเจริญ จังหวัดบึงกาฬ

ก. ยุทธศาสตร์จังหวัด ที่ ๕ พัฒนาและยกระดับการบริหารจัดการภาครัฐ

ข. ยุทธศาสตร์การพัฒนาของ อปท. ในเขตจังหวัด ที่ ๕ การพัฒนาระดับการบริหารจัดการภาครัฐ

๗. ยุทธศาสตร์การพัฒนาด้านระบบการบริหารจัดการที่ดี

๗.๑ แผนงานบริหารงานทั่วไป

แบบ ผ. ๐๒

ที่	โครงการ	วัตถุประสงค์	เป้าหมาย (ผลผลิตของโครงการ)	งบประมาณและที่ผ่านมา					ตัวชี้วัด (KPI)	ผลที่คาดว่าจะได้รับ	หน่วยงานที่รับผิดชอบหลัก
				๒๕๖๖ (บาท)	๒๕๖๗ (บาท)	๒๕๖๘ (บาท)	๒๕๖๙ (บาท)	๒๕๗๐ (บาท)			
๒	ค่างจ้างที่ปรึกษา วิจัย ประเมินผล หรือพัฒนา ระบบต่างๆ	เพื่อจ่ายเป็นค่างจ้างที่ปรึกษา วิจัย ประเมินผล หรือพัฒนาระบบต่างๆ	จ่ายเป็นค่างจ้างที่ปรึกษา วิจัย ประเมินผล หรือพัฒนาระบบต่างๆ	๑๕,๐๐๐	๑๕,๐๐๐	๑๕,๐๐๐	๑๕,๐๐๐	๑๕,๐๐๐	ร้อยละ๕๐ของการเบิกจ่าย	เพื่อพัฒนาศักยภาพในการปฏิบัติงานราชการและการให้บริการประชาชน	สำนัก ปลัดเทศบาล
๓	โครงการฝึกอบรมสัมมนา และทัศนศึกษาดูงาน	เพื่อให้ผู้ปฏิบัติมีความรู้การทำงาน และแลกเปลี่ยนเรียนรู้ปฏิบัติงานระหว่างองค์กร	ส่งเจ้าหน้าที่ไปอบรมตามหลักสูตรงาน หรือจัดอบรม ศึกษาดูงาน	๔๐๐,๐๐๐	๔๐๐,๐๐๐	๔๐๐,๐๐๐	๔๐๐,๐๐๐	๔๐๐,๐๐๐	จำนวนผู้เข้ารับการหรืออบรมสัมมนา ศึกษาดูงาน	มีทักษะความรู้ในการปฏิบัติงาน	สำนัก ปลัดเทศบาล

๒. บัญชีโครงการพัฒนาท้องถิ่น

รายละเอียดโครงการพัฒนา
แผนพัฒนาท้องถิ่น (พ.ศ. ๒๕๖๖ - ๒๕๗๐)
เทศบาลตำบลศรีสำราญ อำเภอพรเจริญ จังหวัดบึงกาฬ

- ก. ยุทธศาสตร์จังหวัด ที่ ๕ พัฒนาและยกระดับการบริหารจัดการภาครัฐ
ข. ยุทธศาสตร์การพัฒนาของ อปท. ในเขตจังหวัด ที่ ๕ การพัฒนาระดับการบริหารจัดการภาครัฐ

๓. ยุทธศาสตร์การพัฒนาตำบลระบบการบริหารจัดการที่ดี
๓.๑ แผนงานบริหารงานทั่วไป

แบบ ผ. ๐๒

ที่	โครงการ	วัตถุประสงค์	เป้าหมาย (ผลผลิตของโครงการ)	งบประมาณและที่ผ่านมา					ตัวชี้วัด (KPI)	ผลที่คาดว่าจะได้รับ	หน่วยงานที่ รับผิดชอบ หลัก
				๒๕๖๖ (บาท)	๒๕๖๗ (บาท)	๒๕๖๘ (บาท)	๒๕๖๙ (บาท)	๒๕๗๐ (บาท)			
๔	อุดหนุน อปท. ส่วนราชการองค์กรประชาชน องค์กรการกุศลและ องค์กรที่จัดตั้งตาม กฎหมายฯลฯ ตาม โครงการต่างๆ ที่อยู่ใน อำนาจหน้าที่	เพื่ออุดหนุน อปท. ส่วนราชการองค์กร ประชาชน องค์กร การกุศลและองค์กร ที่จัดตั้งตาม กฎหมายฯลฯ ตาม โครงการต่างๆ ที่อยู่ใน อำนาจหน้าที่	อุดหนุน อปท. ส่วน ราชการองค์กรประชาชน องค์กรการกุศลและ องค์กรที่จัดตั้งตาม กฎหมายฯลฯ ตาม โครงการต่างๆ ที่อยู่ใน อำนาจหน้าที่	๑๐๐,๐๐๐	๑๐๐,๐๐๐	๑๐๐,๐๐๐	๑๐๐,๐๐๐	๑๐๐,๐๐๐	จำนวน งบประมาณที่ อุดหนุน	การดำเนินงาน บรรลุตามเป้าหมาย	สำนัก ปลัดเทศบาล
๕	โครงการอบรมให้ความรู้ แก่บุคลากรด้าน คุณธรรมจริยธรรม และ วินัยของพนักงานเทศบาล และพนักงานจ้าง	ให้ความรู้แก่ บุคลากร ด้าน คุณธรรม จริยธรรม และวินัยของ พนักงานเทศบาล และพนักงานจ้าง	บุคลากรสังกัดเทศบาล ตำบลศรีสำราญ	๑๕๐,๐๐๐	๑๕๐,๐๐๐	๑๕๐,๐๐๐	๑๕๐,๐๐๐	๑๕๐,๐๐๐	บุคลากรในสังกัด เทศบาลตำบลศรี สำราญ	บุคลากรปฏิบัติ ราชการตาม หลักธรรมาภิบาล	สำนัก ปลัดเทศบาล

๒. บัญชีโครงการพัฒนาท้องถิ่น

รายละเอียดโครงการพัฒนา
แผนพัฒนาท้องถิ่น (พ.ศ. ๒๕๖๖ - ๒๕๗๐)
เทศบาลตำบลศรีสำราญ อำเภอพรเจริญ จังหวัดบึงกาฬ

- ก. ยุทธศาสตร์จังหวัด ที่ ๕ พัฒนาและยกระดับการบริหารจัดการภาครัฐ
ข. ยุทธศาสตร์การพัฒนาของ อปท. ในเขตจังหวัด ที่ ๕ การพัฒนาระดับการบริหารจัดการภาครัฐ
๗. ยุทธศาสตร์การพัฒนาด้านระบบการบริหารจัดการที่ดี

๗.๑ แผนงานบริหารงานทั่วไป

แบบ ผ. ๐๒

ที่	โครงการ	วัตถุประสงค์	เป้าหมาย (ผลผลิตของโครงการ)	งบประมาณและที่ผ่านมา					ตัวชี้วัด (KPI)	ผลที่คาดว่าจะได้รับ	หน่วยงานที่ รับผิดชอบ หลัก
				๒๕๖๖ (บาท)	๒๕๖๗ (บาท)	๒๕๖๘ (บาท)	๒๕๖๙ (บาท)	๒๕๗๐ (บาท)			
๖	ค่าใช้จ่ายในการจัดเก็บ ภาษีนอกสถานที่	เพื่อให้การจัดเก็บ รายได้ของเทศบาล ตำบลศรีสำราญ บรรลุเป้าหมาย อย่างมีประสิทธิภาพ	การจัดเก็บรายได้ของ เทศบาลตำบลศรีสำราญ เพิ่มขึ้น ร้อยละ ๓-๕	๑๐,๐๐๐	๑๐,๐๐๐	๑๐,๐๐๐	๑๐,๐๐๐	๑๐,๐๐๐	๗ หมู่บ้าน	การจัดเก็บรายได้ ของเทศบาลตำบล ศรีสำราญเพิ่มขึ้น ร้อยละ ๓-๕	กองคลัง
๗	ค่าใช้จ่ายในการปรับปรุง และพัฒนาแผนที่ภาษี และทะเบียนทรัพย์สิน	เพื่อจ่ายเป็น ค่าใช้จ่ายในการ ปรับปรุงและพัฒนา แผนที่ภาษีและ ทะเบียนทรัพย์สิน	จ่ายเป็นค่าใช้จ่ายในการ ปรับปรุงและพัฒนาแผนที่ ภาษีและทะเบียน ทรัพย์สิน	๓๐๐,๐๐๐	๓๐๐,๐๐๐	๓๐๐,๐๐๐	๓๐๐,๐๐๐	๓๐๐,๐๐๐	๗ หมู่บ้าน	สามารถเป็นข้อมูล เพื่อจัดเก็บภาษีได้ ถูกต้องครบถ้วน	กองคลัง
รวม	๗ โครงการ	-	-	๓๕๕,๐๐๐	๓๕๕,๐๐๐	๓๕๕,๐๐๐	๓๕๕,๐๐๐	๓๕๕,๐๐๐	-	-	-

รายละเอียดโครงการพัฒนา
แผนพัฒนาท้องถิ่น (พ.ศ. ๒๕๖๖ - ๒๕๗๐)
เทศบาลตำบลศรีสำราญ อำเภอพรเจริญ จังหวัดบึงกาฬ

- ก. ยุทธศาสตร์จังหวัด ที่ ๕ พัฒนาและยกระดับการบริหารจัดการภาครัฐ
- ข. ยุทธศาสตร์การพัฒนาของ อปท. ในเขตจังหวัด ที่ ๕ การพัฒนาระดับการบริหารจัดการภาครัฐ
๗. ยุทธศาสตร์การพัฒนาด้านระบบการบริหารจัดการที่ดี

๗.๒ แผนงานสาธารณสุข

ที่	โครงการ	วัตถุประสงค์	เป้าหมาย (ผลผลิตของโครงการ)	งบประมาณและที่ผ่านมา					ตัวชี้วัด (KPI)	ผลที่คาดว่าจะได้รับ	หน่วยงานที่ รับผิดชอบ หลัก
				๒๕๖๖ (บาท)	๒๕๖๗ (บาท)	๒๕๖๘ (บาท)	๒๕๖๙ (บาท)	๒๕๗๐ (บาท)			
๑	ค่าใช้จ่ายในงานกิจกรรมที่ผู้กู้ภัยของเทศบาล	เพื่อเป็นค่าใช้จ่ายในงานกิจกรรมที่ผู้กู้ภัยของเทศบาล	จ่ายเป็นค่าใช้จ่ายในงานกิจกรรมที่ผู้กู้ภัยของเทศบาล	๔๐,๐๐๐	๔๐,๐๐๐	๔๐,๐๐๐	๔๐,๐๐๐	๔๐,๐๐๐	ร้อยละ ๘๐ ของการเบิกจ่าย	เพื่อพัฒนาศักยภาพในการปฏิบัติงานราชการและการให้บริการประชาชน	สำนักปลัดเทศบาล
รวม	๑ โครงการ	-	-	๔๐,๐๐๐	๔๐,๐๐๐	๔๐,๐๐๐	๔๐,๐๐๐	๔๐,๐๐๐	-	-	-

รายละเอียดโครงการพัฒนา

แบบ ผ. ๐๒/๒

แผนพัฒนาท้องถิ่น (พ.ศ. ๒๕๖๖ - ๒๕๗๐)

สำหรับโครงการที่เกินศักยภาพขององค์กรปกครองส่วนท้องถิ่น ที่ใช้สำหรับการประกอบประสานแผนพัฒนาท้องถิ่น

เทศบาลตำบลศรีสำราญ อำเภอพรเจริญ จังหวัดบึงกาฬ

ก. ยุทธศาสตร์จังหวัดที่ ๒ พัฒนาโครงสร้างพื้นฐานและเพิ่มขีดความสามารถในการแข่งขันด้านการค้าและการลงทุน

ข. ยุทธศาสตร์การพัฒนาท้องถิ่น โครงสร้างพื้นฐาน การผังเมือง การบริหารจัดการน้ำ และส่งเสริมพลังงานทดแทน

๑. ยุทธศาสตร์พัฒนาโครงสร้างพื้นฐาน

๑.๑ แผนงานอุตสาหกรรมและการโยธา

ที่	โครงการ	วัตถุประสงค์	เป้าหมาย (ผลผลิตของโครงการ)	งบประมาณและที่ผ่านมา					ตัวชี้วัด (KPI)	ผลที่คาดว่าจะได้รับ	หน่วยงานที่ จะขอ ประสาน
				๒๕๖๖ (บาท)	๒๕๖๗ (บาท)	๒๕๖๘ (บาท)	๒๕๖๙ (บาท)	๒๕๗๐ (บาท)			
๑	โครงการก่อสร้างถนน คสล. รอบวัดป่าตวนศรี สำราญ หมู่ที่ ๕ บ้านนา งาม	เพื่อให้ประชาชนมี ถนนใช้คมนาคมได้ อย่างสะดวกรวดเร็ว	ก่อสร้างถนน คสล. ขนาด กว้าง ๕ ม. ยาว ๕,๕๐๐ ม. ทนมา ๐.๑๕ ม. หรือมี พื้นที่ คสล. ไม่น้อยกว่า ๒๗,๕๐๐ ตร.ม. ให้ต่าง ลูกิ่งเฉลี่ยข้างละ ๐.๑๐-๐.๕๐ ม.	๑๓,๗๕๐,๐๐๐	๑๓,๗๕๐,๐๐๐	๑๓,๗๕๐,๐๐๐	๑๓,๗๕๐,๐๐๐	๑๓,๗๕๐,๐๐๐	ก่อสร้างถนน คสล. ขนาดกว้าง ๕ ม. ยาว ๕,๕๐๐ ม.	ทำให้การ คมนาคม สะดวกรวดเร็ว	อบจ. บึงกาฬ
๒	โครงการก่อสร้างถนน คอนกรีตเสริมเหล็กสาย บ้านหนองลาดถึงบ้าน หนองฝักแ้ว หมู่ที่ ๓	เพื่อให้ประชาชนมี ถนนใช้คมนาคมได้ อย่างสะดวกรวดเร็ว	ก่อสร้างถนน คสล. ขนาดกว้าง ๕ ม. ยาว ๕,๕๐๐ ม. หรือพื้นที่ คสล. ไม่น้อยกว่า ๓๕,๐๐๐ ตร.ม. ทนมา ๐.๑๕ ม. ให้ต่างลูกิ่ง เฉลี่ยข้างละ ๐.๑๐- ๐.๕๐ ม.	๑๘,๒๐๐,๐๐๐	๑๘,๒๐๐,๐๐๐	๑๘,๒๐๐,๐๐๐	๑๘,๒๐๐,๐๐๐	๑๘,๒๐๐,๐๐๐	ก่อสร้างถนน คสล. ขนาดกว้าง ๕ ม. ยาว ๕,๕๐๐ ม.	ทำให้การ คมนาคม สะดวกรวดเร็ว	อบจ. บึงกาฬ

รายละเอียดโครงการพัฒนา

แผนพัฒนาท้องถิ่น (พ.ศ. ๒๕๖๖ - ๒๕๗๐)

แบบ ผ. ๐๒/๒

สำหรับโครงการที่เกินศักยภาพขององค์กรปกครองส่วนท้องถิ่น ที่ใช้สำหรับการประสานแผนพัฒนาท้องถิ่น

เทศบาลตำบลศรีสำราญ อำเภอพรเจริญ จังหวัดบึงกาฬ

ก. ยุทธศาสตร์จังหวัดที่ ๒ พัฒนาโครงสร้างพื้นฐานและเพิ่มขีดความสามารถในการแข่งขันด้านการค้าและการลงทุน

ข. ยุทธศาสตร์การพัฒนาของ อบท. ในเขตจังหวัดที่ ๑ การพัฒนาด้านโครงสร้างพื้นฐาน การผังเมือง การบริหารจัดการน้ำ และส่งเสริมพลังงานทดแทน

๑. ยุทธศาสตร์การพัฒนาโครงสร้างพื้นฐาน

๑.๑ แผนงานอุตสาหกรรมและการโยธา

ที่	โครงการ	วัตถุประสงค์	เป้าหมาย (ผลผลิตของโครงการ)	งบประมาณและที่ผ่านมา					ตัวชี้วัด (KPI)	ผลที่คาดว่าจะได้รับ	หน่วยงานที่ จะขอ ประสาน
				๒๕๖๖ (บาท)	๒๕๖๗ (บาท)	๒๕๖๘ (บาท)	๒๕๖๙ (บาท)	๒๕๗๐ (บาท)			
๓	โครงการก่อสร้างถนน ค. ส.ล. หลังฝอยช่วยข้าวแม่ถึงนายนายสุวรรณ สมแก้ว หมู่ที่ ๕	เพื่อให้ประชาชนมีถนนใช้คมนาคมได้อย่างสะดวกรวดเร็ว	ก่อสร้างถนน คสล. ขนาดกว้าง ๕ ม. ยาว ๒,๕๐๐ ม. หนา ๐.๑๕ ม. ใต้ทางลูกรังเฉลี่ยข้างละ ๐.๐๐-๐.๕๐ ม. หรือพื้นที่ คสล. ไม่น้อยกว่า ๑๐,๐๐๐ ตร.ม.	๕,๒๐๐,๐๐๐	๕,๒๐๐,๐๐๐	๕,๒๐๐,๐๐๐	๕,๒๐๐,๐๐๐	๕,๒๐๐,๐๐๐	ก่อสร้างถนน คสล. ขนาดกว้าง ๕ ม. ยาว ๒,๕๐๐ ม.	ทำให้การคมนาคมสะดวกเร็ว	อบจ. บึงกาฬ
๔	โครงการก่อสร้างถนน ค. ส.ล. จากบ้านโซคชัยไปปะทอนองไร่ หมู่ที่ ๖	เพื่อให้ประชาชนมีถนนใช้คมนาคมได้อย่างสะดวกรวดเร็ว	ก่อสร้างถนน คสล. ขนาดกว้าง ๕ ม. ยาว ๘,๐๐๐ ม. หนา ๐.๑๕ ม. ใต้ทางลูกรังเฉลี่ยข้างละ ๐.๐๐-๐.๕๐ ม. หรือพื้นที่ คสล. ไม่น้อยกว่า ๔๐,๐๐๐ ตร.ม.	๒๐,๘๐๐,๐๐๐	๒๐,๘๐๐,๐๐๐	๒๐,๘๐๐,๐๐๐	๒๐,๘๐๐,๐๐๐	๒๐,๘๐๐,๐๐๐	ก่อสร้างถนน คสล. ขนาดกว้าง ๕ ม. ยาว ๘,๐๐๐ ม.	ทำให้การคมนาคมสะดวกเร็ว	อบจ. บึงกาฬ

รายละเอียดโครงการพัฒนา

แบบ ผ. ๐๒/๒

แผนพัฒนาท้องถิ่น (พ.ศ. ๒๕๖๖ - ๒๕๗๐)

สำหรับโครงการที่เกี่ยกับภาพขององค์การปกครองส่วนท้องถิ่น ที่ใช้สำหรับการประกอบประสานแผนพัฒนาท้องถิ่น

เทศบาลตำบลศรีสำราญ อำเภอพรเจริญ จังหวัดบึงกาฬ

ก. ยุทธศาสตร์จังหวัดที่ ๒ พัฒนาโครงสร้างพื้นฐานและเพิ่มขีดความสามารถในการแข่งขันด้านการค้าและการลงทุน

ข. ยุทธศาสตร์การพัฒนาของ อบท. ในเขตจังหวัดที่ ๑ การพัฒนาด้านโครงสร้างพื้นฐาน การผังเมือง การบริหารจัดการน้ำ และส่งเสริมพลังงานทดแทน

๑. ยุทธศาสตร์การพัฒนาด้านโครงสร้างพื้นฐาน

๑.๑ แผนงานอุตสาหกรรมและการโยธา

ที่	โครงการ	วัตถุประสงค์	เป้าหมาย (ผลผลิตของโครงการ)	งบประมาณและที่ผ่านมา					ผลที่คาดว่าจะได้รับ	หน่วยงานที่ จะขอ ประสาน
				๒๕๖๖ (บาท)	๒๕๖๗ (บาท)	๒๕๖๘ (บาท)	๒๕๖๙ (บาท)	๒๕๗๐ (บาท)		
๕	โครงการก่อสร้างถนน คสล. จากสวนยางนาย สมบัติ วิโนมัย ถึง ถนน หนองแสงหลัก ๑๖ หมู่ที่ ๖	เพื่อให้ประชาชนมี ถนนใช้คมนาคมได้ อย่างสะดวกรวดเร็ว	ก่อสร้างถนน คสล. ขนาดกว้าง ๔.๐๐ ม. ยาว ๓,๗๐๐ ม. หนา ๐.๑๕ ม. ใต้ทางลูกรังเฉลี่ย ข้างละ ๐.๐๐-๐.๕๐ ม. หรือพื้นที่ ถนน คสล. ไม่น้อยกว่า ๑๔,๕๐๐ ตร.ม.	๗,๔๐๐,๐๐๐	๗,๔๐๐,๐๐๐	๗,๔๐๐,๐๐๐	๗,๔๐๐,๐๐๐	๗,๔๐๐,๐๐๐	ก่อสร้างถนน คสล. ขนาดกว้าง ๔.๐๐ ม. ยาว ๓,๗๐๐ ม. สะดวกรวดเร็ว	อบจ. บึงกาฬ
รวม	๕ โครงการ	-	-	๖๕,๓๕๐,๐๐๐	๖๕,๓๕๐,๐๐๐	๖๕,๓๕๐,๐๐๐	๖๕,๓๕๐,๐๐๐	๖๕,๓๕๐,๐๐๐	-	-

รายละเอียดโครงการพัฒนา

แผนพัฒนาท้องถิ่น (พ.ศ. ๒๕๖๖ - ๒๕๗๐)

สำหรับโครงการที่เกินศักยภาพขององค์กรปกครองส่วนท้องถิ่น

เทศบาลตำบลศรีสำราญ อำเภอพรเจริญ จังหวัดบึงกาฬ

ยุทธศาสตร์จังหวัดที่ ๒ พัฒนาโครงสร้างพื้นฐานและเพิ่มขีดความสามารถในการแข่งขันด้านการค้าและการลงทุน

- ยุทธศาสตร์การพัฒนาของ อบท. ในเขตจังหวัดที่ ๑ การพัฒนาด้านโครงสร้างพื้นฐาน การผังเมือง การบริหารจัดการน้ำ และส่งเสริมพลังงานทดแทน

๑. ยุทธศาสตร์การพัฒนาด้านโครงสร้างพื้นฐาน

๑.๒ แผนงานการเกษตร

ที่	โครงการ	วัตถุประสงค์	เป้าหมาย (ผลผลิตของโครงการ)	งบประมาณและที่ผ่านมา					ตัวชี้วัด (KPI)	ผลที่คาดว่าจะได้รับ	หน่วยงานที่ จะขอ ประสาน	
				๒๕๖๖ (บาท)	๒๕๖๗ (บาท)	๒๕๖๘ (บาท)	๒๕๖๙ (บาท)	๒๕๗๐ (บาท)				
๑	โครงการขุดลอกห้วย ภายในเขตตำบลศรีสำราญ	แก้ปัญหาแหล่งน้ำ สร้างแหล่งอาหาร ให้ชุมชน	ขุดลอกห้วยภายในเขต ตำบลศรีสำราญ	๑๐,๐๐๐,๐๐๐	๑๐,๐๐๐,๐๐๐	๑๐,๐๐๐,๐๐๐	๑๐,๐๐๐,๐๐๐	๑๐,๐๐๐,๐๐๐	๑๐,๐๐๐,๐๐๐	๑๐,๐๐๐,๐๐๐	ประชาชนมี น้ำอุปโภค บริโภคที่ เพียงพอใน หน้าแล้ง	อบจ. บึงกาฬ
รวม	๑ โครงการ	-	-	๑๐,๐๐๐,๐๐๐	๑๐,๐๐๐,๐๐๐	๑๐,๐๐๐,๐๐๐	๑๐,๐๐๐,๐๐๐	๑๐,๐๐๐,๐๐๐	๑๐,๐๐๐,๐๐๐	-	-	-

บัญชีครุภัณฑ์

แผนพัฒนาท้องถิ่น (พ.ศ. ๒๕๖๖ - ๒๕๗๐)

เทศบาลตำบลศรีสำราญ อำเภอพรหมคีรี จังหวัดปทุมธานี

แบบ ผ. ๐๓

ที่	แผนงาน	หมวด	ประเภท	เป้าหมาย	งบประมาณและที่ผ่านมา					หน่วยงานที่รับผิดชอบหลัก
					๒๕๖๖ (บาท)	๒๕๖๗ (บาท)	๒๕๖๘ (บาท)	๒๕๖๙ (บาท)	๒๕๗๐ (บาท)	
๑	แผนบริหารงานทั่วไป	ค่าครุภัณฑ์	ครุภัณฑ์ยานพาหนะขนส่ง	รถบรรทุก (ดีเซล) ขนาด ๑ ตัน ปริมาตรกระบอกสูบไม่ต่ำกว่า ๒,๔๐๐ ซีซี หรือกำลังเครื่องยนต์สูงสุด ไม่ต่ำกว่า ๑๑๐ กิโลวัตต์ ขับเคลื่อน ๒ ล้อแบบดับเบิลแบริด จำนวน ๑ คัน	๘๕๔,๐๐๐	๘๕๔,๐๐๐	๘๕๔,๐๐๐	๘๕๔,๐๐๐	๘๕๔,๐๐๐	สำนักงานปลัดเทศบาล
๒	แผนบริหารงานทั่วไป	ค่าครุภัณฑ์	ครุภัณฑ์ยานพาหนะขนส่ง	รถโดยสารขนาด ๑๒ ที่นั่ง (ดีเซล) ปริมาตรกระบอกสูบไม่ต่ำกว่า ๒,๔๐๐ ซีซี หรือกำลังเครื่องยนต์สูงสุดไม่ต่ำกว่า ๙๐ กิโลวัตต์ จำนวน ๑ คัน	๑,๓๕๘,๐๐๐	๑,๓๕๘,๐๐๐	๑,๓๕๘,๐๐๐	๑,๓๕๘,๐๐๐	๑,๓๕๘,๐๐๐	สำนักงานปลัดเทศบาล
๓	แผนบริหารงานทั่วไป	ค่าครุภัณฑ์	ครุภัณฑ์สำนักงาน	เครื่องถ่ายเอกสาร ระบบดิจิทัล (ขาว - ดำ) ความเร็ว ๓๐ แผ่นต่อนาที จำนวน ๑ เครื่อง	๑๐๕,๐๐๐	๑๐๕,๐๐๐	๑๐๕,๐๐๐	๑๐๕,๐๐๐	๑๐๕,๐๐๐	สำนักงานปลัดเทศบาล
๔	แผนบริหารงานทั่วไป	ค่าครุภัณฑ์	ครุภัณฑ์สำนักงาน	เครื่องถ่ายเอกสาร ระบบดิจิทัล (ขาว - ดำ และสี) ความเร็ว ๓๐ แผ่นต่อนาที จำนวน ๑ เครื่อง	๒๕๐,๐๐๐	๒๕๐,๐๐๐	๒๕๐,๐๐๐	๒๕๐,๐๐๐	๒๕๐,๐๐๐	สำนักงานปลัดเทศบาล
๕	แผนบริหารงานทั่วไป	ค่าครุภัณฑ์	ครุภัณฑ์สำนักงาน	เครื่องปรับอากาศ แบบแยกส่วนแบบตั้งพื้น หรือแบบแขวน ขนาด ๔๐,๐๐๐ บีทียู สำหรับห้องประชุมเทศบาลตำบลศรีสำราญ จำนวน ๒ เครื่อง	๑๒๐,๐๐๐	๑๒๐,๐๐๐	๑๒๐,๐๐๐	๑๒๐,๐๐๐	๑๒๐,๐๐๐	สำนักงานปลัดเทศบาล
๖	แผนบริหารงานทั่วไป	ค่าครุภัณฑ์	ครุภัณฑ์สำนักงาน	เต็นท์ขนาดใหญ่ จำนวน ๓ หลัง	๑๐๐,๐๐๐	๑๐๐,๐๐๐	๑๐๐,๐๐๐	๑๐๐,๐๐๐	๑๐๐,๐๐๐	สำนักงานปลัดเทศบาล

บัญชีครุภัณฑ์

แผนพัฒนาท้องถิ่น (พ.ศ. ๒๕๖๖ - ๒๕๗๐)

เทศบาลตำบลศรีสำราญ อำเภอพรหมคีรี จังหวัดปทุมธานี

แบบ ผ. ๐๓

ที่	แผนงาน	หมวด	ประเภท	เป้าหมาย	งบประมาณและที่ผ่านมา					หน่วยงานที่รับผิดชอบหลัก
					๒๕๖๖ (บาท)	๒๕๖๗ (บาท)	๒๕๖๘ (บาท)	๒๕๖๙ (บาท)	๒๕๗๐ (บาท)	
๗	แผนบริหารงานทั่วไป	ค่าครุภัณฑ์	ครุภัณฑ์สำนักงาน	เก้าอี้บุวม จำนวน ๕๐ ตัว	๕๐,๐๐๐	๕๐,๐๐๐	๕๐,๐๐๐	๕๐,๐๐๐	๕๐,๐๐๐	สำนักงานปลัดเทศบาล
๘	แผนบริหารงานทั่วไป	ค่าครุภัณฑ์	ครุภัณฑ์สำนักงาน	โต๊ะพับเบอนกประสงค์ จำนวน ๑๐ โต๊ะ	๓๐,๐๐๐	๓๐,๐๐๐	๓๐,๐๐๐	๓๐,๐๐๐	๓๐,๐๐๐	สำนักงานปลัดเทศบาล
๙	แผนบริหารงานทั่วไป	ค่าครุภัณฑ์	ครุภัณฑ์สำนักงาน	พัดลมอุตสาหกรรม จำนวน ๕ เครื่อง	๒๕,๐๐๐	๒๕,๐๐๐	๒๕,๐๐๐	๒๕,๐๐๐	๒๕,๐๐๐	สำนักงานปลัดเทศบาล
๑๐	แผนบริหารงานทั่วไป	ค่าครุภัณฑ์	ครุภัณฑ์สำนักงาน	เก้าอี้แถว ๔ ที่นั่ง จำนวน ๒ ชุด	๑๐,๐๐๐	๑๐,๐๐๐	๑๐,๐๐๐	๑๐,๐๐๐	๑๐,๐๐๐	กองคลัง
๑๑	แผนบริหารงานทั่วไป	ค่าครุภัณฑ์	ครุภัณฑ์สำนักงาน	แท่นกลั้วรายนงาน จำนวน ๒ ตัว	๘,๕๐๐	๘,๕๐๐	๘,๕๐๐	๘,๕๐๐	๘,๕๐๐	สำนักงานปลัดเทศบาล
๑๒	แผนบริหารงานทั่วไป	ค่าครุภัณฑ์	ครุภัณฑ์สำนักงาน	โต๊ะหมู่บูชา จำนวน ๑ ชุด	๘,๕๐๐	๘,๕๐๐	๘,๕๐๐	๘,๕๐๐	๘,๕๐๐	สำนักงานปลัดเทศบาล
๑๓	แผนบริหารงานทั่วไป	ค่าครุภัณฑ์	ครุภัณฑ์คอมพิวเตอร์	อุปกรณ์อ่านบัตรเอทีเอ็มจำนวน ๖ เครื่อง	๔,๒๐๐	๔,๒๐๐	๔,๒๐๐	๔,๒๐๐	๔,๒๐๐	สำนักงานปลัดเทศบาล
๑๔	แผนบริหารงานทั่วไป	ค่าครุภัณฑ์	ครุภัณฑ์คอมพิวเตอร์	อุปกรณ์กระจายสัญญาณไร้สาย (Access Point) แบบที่ ๑	๕,๕๐๐	๕,๕๐๐	๕,๕๐๐	๕,๕๐๐	๕,๕๐๐	สำนักงานปลัดเทศบาล
๑๕	แผนบริหารงานทั่วไป	ค่าครุภัณฑ์	ครุภัณฑ์โฆษณาและเผยแพร่	เครื่องมือตัดมีเดียโปรเจคเตอร์ ระดับ XGA ขนาด ๔,๐๐๐ ANSI Lumens จำนวน ๑ เครื่อง	๓๓,๖๐๐	๓๓,๖๐๐	๓๓,๖๐๐	๓๓,๖๐๐	๓๓,๖๐๐	สำนักงานปลัดเทศบาล
๑๖	แผนบริหารงานทั่วไป	ค่าครุภัณฑ์	ครุภัณฑ์โฆษณาและเผยแพร่	จอร์บภาพ ชนิดมอดูรีไฟฟ้า ขนาดเส้นทแยงมุม ๑๒๐ นิ้ว จำนวน ๑ จอ	๑๕,๓๐๐	๑๕,๓๐๐	๑๕,๓๐๐	๑๕,๓๐๐	๑๕,๓๐๐	สำนักงานปลัดเทศบาล

บัญชีครุภัณฑ์

แผนพัฒนาท้องถิ่น (พ.ศ. ๒๕๖๖ - ๒๕๗๐)

เทศบาลตำบลศรีสำราญ อำเภอพรหมคีรี จังหวัดปทุมธานี

แบบ ผ. ๐๓

ที่	แผนงาน	หมวด	ประเภท	เป้าหมาย	งบประมาณและที่ผ่านมา					หน่วยงานที่รับผิดชอบหลัก
					๒๕๖๖ (บาท)	๒๕๖๗ (บาท)	๒๕๖๘ (บาท)	๒๕๖๙ (บาท)	๒๕๗๐ (บาท)	
๑๗	แผนบริหารงานทั่วไป	ค่าครุภัณฑ์	ครุภัณฑ์งานบ้านงานครัว	เครื่องทำน้ำร้อน - น้ำเย็น จำนวน ๒ เครื่อง	๒๐,๐๐๐	๒๐,๐๐๐	๒๐,๐๐๐	๒๐,๐๐๐	๒๐,๐๐๐	สำนักปลัดเทศบาล
๑๘	แผนบริหารงานทั่วไป	ค่าครุภัณฑ์	ครุภัณฑ์กีฬา	จัดหาชุดเครื่องออกกำลังกาย สำหรับสถานกีฬาภายในตำบลศรีสำราญ	๕๐๐,๐๐๐	๕๐๐,๐๐๐	๕๐๐,๐๐๐	๕๐๐,๐๐๐	๕๐๐,๐๐๐	สำนักปลัดเทศบาล
๑๙	แผนงานรักษาความสงบภายใน	ค่าครุภัณฑ์	ครุภัณฑ์ยานพาหนะขนส่ง	รถยนต์ตรวจการณ์ ปริมาตรกระบะบรรทุกไม่เกิน ๒.๐๐๐ ซีซี หรือกำลังเครื่องยนต์ สูงสุด ไม่ต่ำกว่า ๑๐๐ กิโลวัตต์ เครื่องยนต์ดีเซลแบบ ๒ ประตู ๒ ล้อ จำนวน ๑ คัน	๑,๓๕๙,๐๐๐	๑,๓๕๙,๐๐๐	๑,๓๕๙,๐๐๐	๑,๓๕๙,๐๐๐	๑,๓๕๙,๐๐๐	สำนักปลัดเทศบาล
๒๐	แผนงานรักษาความสงบภายใน	ค่าครุภัณฑ์	ครุภัณฑ์การเกษตร	เลื่อยโซ่ยนต์ ๐.๘ HP bar ๑๑ นิ้ว จำนวน ๒ เครื่อง	๒๐,๐๐๐	๒๐,๐๐๐	๒๐,๐๐๐	๒๐,๐๐๐	๒๐,๐๐๐	สำนักปลัดเทศบาล
๒๑	แผนงานรักษาความสงบภายใน	ค่าครุภัณฑ์	ครุภัณฑ์โฆษณาและเผยแพร่	กล้องถ่ายภาพนิ่ง ระบบดิจิทัล ความละเอียด ๒๐ ล้านพิกเซล จำนวน ๑ ตัว	๒๐,๐๐๐	๒๐,๐๐๐	๒๐,๐๐๐	๒๐,๐๐๐	๒๐,๐๐๐	สำนักปลัดเทศบาล
๒๒	แผนงานรักษาความสงบภายใน	ค่าครุภัณฑ์	ครุภัณฑ์งานบ้านงานครัว	เครื่องตัดหญ้า แบบข้อแข็ง จำนวน ๒ เครื่อง	๒๐,๐๐๐	๒๐,๐๐๐	๒๐,๐๐๐	๒๐,๐๐๐	๒๐,๐๐๐	สำนักปลัดเทศบาล
๒๓	แผนงานรักษาความสงบภายใน	ค่าครุภัณฑ์	ครุภัณฑ์สำนักงาน	เครื่องตัดหญ้า แบบเข็น จำนวน ๑ เครื่อง	๑๕,๐๐๐	๑๕,๐๐๐	๑๕,๐๐๐	๑๕,๐๐๐	๑๕,๐๐๐	สำนักปลัดเทศบาล
๒๔	แผนงานการศึกษา	ค่าครุภัณฑ์	ครุภัณฑ์สำนักงาน	เครื่องปรับอากาศ แบบแยกส่วนแบบตั้งพื้น หรือแบบแขวน ขนาด ๓๒,๐๐๐ บีทียู สำหรับศูนย์พัฒนาเด็กเล็กในสังกัดเทศบาลตำบลศรีสำราญ จำนวน ๓ เครื่อง	๑๓๐,๐๐๐	๑๓๐,๐๐๐	๑๓๐,๐๐๐	๑๓๐,๐๐๐	๑๓๐,๐๐๐	สำนักปลัดเทศบาล

บัญชีครุภัณฑ์

แผนพัฒนาท้องถิ่น (พ.ศ. ๒๕๖๖ - ๒๕๗๐)

เทศบาลตำบลศรีสำราญ อำเภอพรหมคีรี จังหวัดปทุมธานี

แบบ ผ. ๐๓

ที่	แผนงาน	หมวด	ประเภท	เป้าหมาย	งบประมาณและที่ผ่านมา					หน่วยงานที่รับผิดชอบหลัก
					๒๕๖๖ (บาท)	๒๕๖๗ (บาท)	๒๕๖๘ (บาท)	๒๕๖๙ (บาท)	๒๕๗๐ (บาท)	
๒๕	แผนงานการศึกษา	ค่าครุภัณฑ์	ครุภัณฑ์สำนักงาน	เครื่องปรับอากาศ แบบแยกส่วนแบบตั้งพื้น หรือแบบแขวน ขนาด ๔๐,๐๐๐ บีทียู สำหรับศูนย์พัฒนาเด็กเล็กในสังกัดเทศบาลตำบลศรีสำราญ จำนวน ๔ เครื่อง	๒๑๐,๐๐๐	๒๑๐,๐๐๐	๒๑๐,๐๐๐	๒๑๐,๐๐๐	๒๑๐,๐๐๐	สำนักงานปลัดเทศบาล
๒๖	แผนงานการศึกษา	ค่าครุภัณฑ์	ครุภัณฑ์งานบ้านงานครัว	ตู้เลออร์น้ำ จำนวน ๔ ตู้	๑๒,๐๐๐	๑๒,๐๐๐	๑๒,๐๐๐	๑๒,๐๐๐	๑๒,๐๐๐	สำนักงานปลัดเทศบาล
๒๗	แผนงานสาธารณสุข	ค่าครุภัณฑ์	ครุภัณฑ์สำนักงาน	เครื่องฉีดน้ำแรงดันสูง จำนวน ๑ เครื่อง	๕,๐๐๐	๕,๐๐๐	๕,๐๐๐	๕,๐๐๐	๕,๐๐๐	สำนักงานปลัดเทศบาล
๒๘	แผนงานสาธารณสุข	ค่าครุภัณฑ์	ครุภัณฑ์การเกษตร	เครื่องพ่นหมอกควัน จำนวน ๑ เครื่อง	๕๙,๐๐๐	๕๙,๐๐๐	๕๙,๐๐๐	๕๙,๐๐๐	๕๙,๐๐๐	สำนักงานปลัดเทศบาล
๒๙	แผนงานอุตสาหกรรมและการโยธา	ค่าครุภัณฑ์	ครุภัณฑ์สำนักงาน	เครื่องถ่ายเอกสารระบบดิจิทัล (ขาว - ดำ) ความเร็ว ๒๐ แผ่นต่อนาที จำนวน ๑ เครื่อง	๙๐,๐๐๐	๙๐,๐๐๐	๙๐,๐๐๐	๙๐,๐๐๐	๙๐,๐๐๐	กองช่าง
๓๐	แผนงานอุตสาหกรรมและการโยธา	ค่าครุภัณฑ์	ครุภัณฑ์ไฟฟ้าและวิทยุ	โคมไฟฝ้าถนนพร้อมขาเก็บ LED ๓๐ W	๑๐๐,๐๐๐	๑๐๐,๐๐๐	๑๐๐,๐๐๐	๑๐๐,๐๐๐	๑๐๐,๐๐๐	กองช่าง
๓๑	แผนงานอุตสาหกรรมและการโยธา	ค่าครุภัณฑ์	ครุภัณฑ์ไฟฟ้าและวิทยุ	โคมไฟฝ้าถนนพร้อมขาเก็บ	๑๐๐,๐๐๐	๑๐๐,๐๐๐	๑๐๐,๐๐๐	๑๐๐,๐๐๐	๑๐๐,๐๐๐	กองช่าง

บัญชีครุภัณฑ์

แผนพัฒนาท้องถิ่น (พ.ศ. ๒๕๖๖ - ๒๕๗๐)

เทศบาลตำบลศรีสำราญ อำเภอพรหมคีรี จังหวัดปทุมธานี

แบบ ผ. ๐๓

ที่	แผนงาน	หมวด	ประเภท	เป้าหมาย	งบประมาณและที่ผ่านมา					หน่วยงานที่รับผิดชอบหลัก	
					๒๕๖๖ (บาท)	๒๕๖๗ (บาท)	๒๕๖๘ (บาท)	๒๕๖๙ (บาท)	๒๕๗๐ (บาท)		
๓๒	แผนงาน อุตสาหกรรมและการ โยธา	ค่าครุภัณฑ์	ครุภัณฑ์โรงงาน	ส่วนไฟฟ้ากระแสแรงดัน ๑๑๐๐ วัตต์ จำนวน ๑ เครื่อง	๔,๐๐๐	๔,๐๐๐	๔,๐๐๐	๔,๐๐๐	๔,๐๐๐	๔,๐๐๐	กองช่าง
๓๓	แผนงาน อุตสาหกรรมและการ โยธา	ค่าครุภัณฑ์	ครุภัณฑ์โรงงาน	เครื่องเชื่อมโลหะ จำนวน ๑ เครื่อง	๑๐,๐๐๐	๑๐,๐๐๐	๑๐,๐๐๐	๑๐,๐๐๐	๑๐,๐๐๐	๑๐,๐๐๐	กองช่าง
๓๔	แผนงาน อุตสาหกรรมและการ โยธา	ค่าครุภัณฑ์	ครุภัณฑ์โรงงาน	เครื่องเจียร ขนาด ๔ นิ้ว จำนวน ๑ เครื่อง	๕,๐๐๐	๕,๐๐๐	๕,๐๐๐	๕,๐๐๐	๕,๐๐๐	๕,๐๐๐	กองช่าง
๓๕	แผนงาน อุตสาหกรรมและการ โยธา	ค่าครุภัณฑ์	ครุภัณฑ์โรงงาน	เครื่องเจียร ขนาด ๗ นิ้ว จำนวน ๑ เครื่อง	๘,๐๐๐	๘,๐๐๐	๘,๐๐๐	๘,๐๐๐	๘,๐๐๐	๘,๐๐๐	กองช่าง
๓๖	แผนงาน อุตสาหกรรมและการ โยธา	ค่าครุภัณฑ์	ครุภัณฑ์โรงงาน	เครื่องสกัดคอนกรีตไฟฟ้า จำนวน ๑ เครื่อง	๑๕,๐๐๐	๑๕,๐๐๐	๑๕,๐๐๐	๑๕,๐๐๐	๑๕,๐๐๐	๑๕,๐๐๐	กองช่าง
๓๗	แผนงาน อุตสาหกรรมและการ โยธา	ค่าครุภัณฑ์	ครุภัณฑ์งานบ้านงานครัว	เครื่องตัดหญ้า แบบขับเคลื่อน จำนวน ๑ เครื่อง	๑๐,๐๐๐	๑๐,๐๐๐	๑๐,๐๐๐	๑๐,๐๐๐	๑๐,๐๐๐	๑๐,๐๐๐	กองช่าง

บัญชีครุภัณฑ์

แผนพัฒนาท้องถิ่น (พ.ศ. ๒๕๖๖ - ๒๕๗๐)

เทศบาลตำบลศรีสำราญ อำเภอพรหมคีรี จังหวัดปทุมธานี

แบบ ผ. ๐๓

ที่	แผนงาน	หมวด	ประเภท	เป้าหมาย	งบประมาณและที่ผ่านมา					หน่วยงานที่รับผิดชอบหลัก	
					๒๕๖๖ (บาท)	๒๕๖๗ (บาท)	๒๕๖๘ (บาท)	๒๕๖๙ (บาท)	๒๕๗๐ (บาท)		
๓๘	แผนงาน อุตสาหกรรมและการ โยธา	ค่าครุภัณฑ์	ครุภัณฑ์งานบ้านงานครัว	เครื่องตัดแต่งพุ่มไม้ ขนาด ๒๒ นิ้ว จำนวน ๑ เครื่อง	๑๒,๐๐๐	๑๒,๐๐๐	๑๒,๐๐๐	๑๒,๐๐๐	๑๒,๐๐๐	๑๒,๐๐๐	กองช่าง
๓๙	แผนงาน อุตสาหกรรมและการ โยธา	ค่าครุภัณฑ์	ครุภัณฑ์สำนักงาน	เครื่องฉีดน้ำแรงดันสูง จำนวน ๑ เครื่อง	๑๐,๐๐๐	๑๐,๐๐๐	๑๐,๐๐๐	๑๐,๐๐๐	๑๐,๐๐๐	๑๐,๐๐๐	กองช่าง
๔๐	แผนงาน อุตสาหกรรมและการ โยธา	ค่าครุภัณฑ์	ครุภัณฑ์การเกษตร	มอเตอร์ปั้มน้ำ ๑ เฟส ๒ แรงม้า พร้อมอุปกรณ์ จำนวน ๒ เครื่อง	๒๕,๐๐๐	๒๕,๐๐๐	๒๕,๐๐๐	๒๕,๐๐๐	๒๕,๐๐๐	๒๕,๐๐๐	กองช่าง
๔๑	แผนงาน อุตสาหกรรมและการ โยธา	ค่าครุภัณฑ์	ครุภัณฑ์การเกษตร	มอเตอร์ปั้มน้ำ ๓ เฟส ๓ แรงม้า พร้อมอุปกรณ์ จำนวน ๒ เครื่อง	๒๕,๐๐๐	๒๕,๐๐๐	๒๕,๐๐๐	๒๕,๐๐๐	๒๕,๐๐๐	๒๕,๐๐๐	กองช่าง
๔๒	แผนงาน อุตสาหกรรมและการ โยธา	ค่าครุภัณฑ์	ครุภัณฑ์การเกษตร	เครื่องสูบน้ำแบบแช่ (ได้ไว้) ขนาด ๒ นิ้ว จำนวน ๑ เครื่อง	๑๐,๐๐๐	๑๐,๐๐๐	๑๐,๐๐๐	๑๐,๐๐๐	๑๐,๐๐๐	๑๐,๐๐๐	กองช่าง
๔๓	แผนงาน อุตสาหกรรมและการ โยธา	ค่าครุภัณฑ์	ครุภัณฑ์การเกษตร	เครื่องสูบน้ำบาดาลแบบ submersible ขนาด ๑.๕ แรงม้า ๑ เฟส (๑.๑ KW) พร้อมอุปกรณ์ จำนวน ๑ เครื่อง	๒๕,๐๐๐	๒๕,๐๐๐	๒๕,๐๐๐	๒๕,๐๐๐	๒๕,๐๐๐	๒๕,๐๐๐	กองช่าง

บัญชีครุภัณฑ์

แผนพัฒนาท้องถิ่น (พ.ศ. ๒๕๖๖ - ๒๕๗๐)

เทศบาลตำบลศรีสำราญ อำเภอพรหมเจริญ จังหวัดบึงกาฬ

แบบ ผ. ๐๓

ที่	แผนงาน อุดสาหกรรมและการ โยธา	หมวด	ประเภท	เป้าหมาย	งบประมาณและที่ผ่านมา					หน่วยงานที่ รับผิดชอบ หลัก	
					๒๕๖๖ (บาท)	๒๕๖๗ (บาท)	๒๕๖๘ (บาท)	๒๕๖๙ (บาท)	๒๕๗๐ (บาท)		
๔๔	แผนงาน อุดสาหกรรมและการ โยธา	ค่าครุภัณฑ์	ครุภัณฑ์การเกษตร	เลื่อยโซยนต์ ๐.๘ HP bar ๑๑ นิ้ว จำนวน ๑ เครื่อง	๑๐,๐๐๐	๑๐,๐๐๐	๑๐,๐๐๐	๑๐,๐๐๐	๑๐,๐๐๐	๑๐,๐๐๐	กองช่าง
๔๕	แผนงาน อุดสาหกรรมและการ โยธา	ค่าครุภัณฑ์	ครุภัณฑ์ก่อสร้าง	รถตักหน้าขุดหลัง จำนวน ๑ คัน	๓,๐๖๗,๐๐๐	๓,๐๖๗,๐๐๐	๓,๐๖๗,๐๐๐	๓,๐๖๗,๐๐๐	๓,๐๖๗,๐๐๐	๓,๐๖๗,๐๐๐	กองช่าง
๔๖	แผนงาน อุดสาหกรรมและการ โยธา	ค่าครุภัณฑ์	ครุภัณฑ์ก่อสร้าง	เครื่องตบดิน จำนวน ๑ เครื่อง	๒๕,๐๐๐	๒๕,๐๐๐	๒๕,๐๐๐	๒๕,๐๐๐	๒๕,๐๐๐	๒๕,๐๐๐	กองช่าง
๔๗	แผนงาน อุดสาหกรรมและการ โยธา	ค่าครุภัณฑ์	ครุภัณฑ์ยานพาหนะขนส่ง	รถบรรทุก (ดีเซล) ๖ ล้อ ติดเครนพร้อม กระแสเข้าขอมไฟฟ้า จำนวน ๑ คัน	๒,๖๐๐,๐๐๐	๒,๖๐๐,๐๐๐	๒,๖๐๐,๐๐๐	๒,๖๐๐,๐๐๐	๒,๖๐๐,๐๐๐	๒,๖๐๐,๐๐๐	กองช่าง
๔๘	แผนงาน อุดสาหกรรมและการ โยธา	ค่าครุภัณฑ์	ครุภัณฑ์ยานพาหนะขนส่ง	รถบรรทุก (ดีเซล) ขนาด ๑ ตัน ปริมาตร กระบอกลูบไม่ต่ำกว่า ๒,๔๐๐ ซีซี หรือกำลัง เครื่องยนต์สูงสุดไม่ต่ำกว่า ๑๐๐ กิโลวัตต์ ขับเคลื่อน ๒ ล้อ แบบมีช่องว่างด้านหลังคนขับ (Cab) จำนวน ๑ คัน	๗๑๕,๐๐๐	๗๑๕,๐๐๐	๗๑๕,๐๐๐	๗๑๕,๐๐๐	๗๑๕,๐๐๐	๗๑๕,๐๐๐	กองช่าง
๔๙	แผนงาน อุดสาหกรรมและการ โยธา	ค่าครุภัณฑ์	ครุภัณฑ์โฆษณาและ เผยแพร่	กล้องถ่ายภาพนิ่ง ระบบดิจิทัล ความละเอียด ๒๐ ล้านพิกเซล จำนวน ๑ ตัว	๒๐,๐๐๐	๒๐,๐๐๐	๒๐,๐๐๐	๒๐,๐๐๐	๒๐,๐๐๐	๒๐,๐๐๐	กองช่าง

บัญชีครุภัณฑ์

แผนพัฒนาท้องถิ่น (พ.ศ. ๒๕๖๖ - ๒๕๗๐)

เทศบาลตำบลศรีสำราญ อำเภอพรหมคีรี จังหวัดปทุมธานี

แบบ ผ. ๐๓

ที่	แผนงาน	หมวด	ประเภท	เป้าหมาย	งบประมาณและที่ผ่านมา					หน่วยงานที่รับผิดชอบหลัก	
					๒๕๖๖ (บาท)	๒๕๖๗ (บาท)	๒๕๖๘ (บาท)	๒๕๖๙ (บาท)	๒๕๗๐ (บาท)		
๕๐	แผนงาน อุตสาหกรรมและการ โยธา	ค่าครุภัณฑ์	ครุภัณฑ์โฆษณาและ เผยแพร่	โทรน จำนวน ๑ ลำ	๕๕,๐๐๐	๕๕,๐๐๐	๕๕,๐๐๐	๕๕,๐๐๐	๕๕,๐๐๐	๕๕,๐๐๐	กองช่าง
๕๑	แผนงาน อุตสาหกรรมและการ โยธา	ค่าครุภัณฑ์	ครุภัณฑ์สำรวจ	ไม่สตอป จำนวน ๑ อัน	๕,๐๐๐	๕,๐๐๐	๕,๐๐๐	๕,๐๐๐	๕,๐๐๐	๕,๐๐๐	กองช่าง
๕๒	แผนงาน อุตสาหกรรมและการ โยธา	ค่าครุภัณฑ์	ครุภัณฑ์อื่น	แบบหล่อคอนกรีตทรงสี่เหลี่ยม (เหล็ก) จำนวน ๒ ชุด	๒๐,๐๐๐	๒๐,๐๐๐	๒๐,๐๐๐	๒๐,๐๐๐	๒๐,๐๐๐	๒๐,๐๐๐	กองช่าง
๕๓	แผนงาน อุตสาหกรรมและการ โยธา	ค่าครุภัณฑ์	ครุภัณฑ์อื่น	เครื่องตัดคอนกรีต รุ่น ๑๖ นิ้ว จำนวน ๑ เครื่อง	๓๕,๐๐๐	๓๕,๐๐๐	๓๕,๐๐๐	๓๕,๐๐๐	๓๕,๐๐๐	๓๕,๐๐๐	กองช่าง
๕๔	แผนงานการพาณิชย์	ค่าครุภัณฑ์	ครุภัณฑ์อื่น	เครื่องงานเขต เครื่องงานตะกอนน้ำ ชนิด ๖ ใบพัด จำนวน ๑ เครื่อง	๙๐,๐๐๐	๙๐,๐๐๐	๙๐,๐๐๐	๙๐,๐๐๐	๙๐,๐๐๐	๙๐,๐๐๐	กองช่าง
๕๕	แผนงานการพาณิชย์	ค่าครุภัณฑ์	ครุภัณฑ์อื่น	ปั๊มจ่ายสารเคมีทน กรด - ด่าง จำนวน ๑ เครื่อง	๑๒,๐๐๐	๑๒,๐๐๐	๑๒,๐๐๐	๑๒,๐๐๐	๑๒,๐๐๐	๑๒,๐๐๐	กองช่าง
				รวม	๑๒,๔๕๐,๔๐๐	๑๒,๔๕๐,๔๐๐	๑๒,๔๕๐,๔๐๐	๑๒,๔๕๐,๔๐๐	๑๒,๔๕๐,๔๐๐	๑๒,๔๕๐,๔๐๐	

ส่วนที่ ๔

การติดตามและประเมินผล

๑. การติดตามและประเมินผลยุทธศาสตร์

ตามพระราชบัญญัติกำหนดแผนและขั้นตอนการกระจายอำนาจให้แก่องค์กรปกครองส่วนท้องถิ่น พ.ศ. ๒๕๔๒ ได้กำหนดให้องค์กรปกครองส่วนท้องถิ่น มีอำนาจและหน้าที่ในการจัดทำแผนพัฒนาท้องถิ่นของตนเอง โดยในการจัดทำแผนพัฒนาขององค์กรปกครองส่วนท้องถิ่นนั้น จะต้องดำเนินการตามระเบียบกระทรวงมหาดไทย ว่าด้วยการจัดทำแผนพัฒนาขององค์กรปกครองส่วนท้องถิ่น พ.ศ. ๒๕๔๘ และที่แก้ไขเพิ่มเติมถึง (ฉบับที่ ๓) พ.ศ. ๒๕๖๑ ทั้งนี้ แผนพัฒนาท้องถิ่นจะต้องสอดคล้องกับแผนพัฒนาจังหวัด ยุทธศาสตร์การพัฒนาขององค์กรปกครองส่วนท้องถิ่นในเขตจังหวัด แผนพัฒนาอำเภอ แผนพัฒนาตำบล แผนพัฒนาหมู่บ้านหรือแผนชุมชน อันมีลักษณะเป็นการกำหนดรายละเอียดแผนงาน ดังนั้น จึงต้องมีการกำหนดยุทธศาสตร์การพัฒนาขององค์กรปกครองส่วนท้องถิ่นในเขตจังหวัดขึ้น ตามกระบวนการพิจารณาจากประชาคมท้องถิ่นระดับจังหวัด ร่วมกับ คณะกรรมการพัฒนาองค์การบริหารส่วนจังหวัด คณะกรรมการประสานแผนพัฒนาท้องถิ่นระดับจังหวัด ผู้แทนองค์กรปกครองส่วนท้องถิ่นในเขตจังหวัด ร่วมกันจัดทำ ทบทวน หรือเปลี่ยนแปลงยุทธศาสตร์การพัฒนาขององค์กรปกครองส่วนท้องถิ่นในเขตจังหวัด เพื่อให้การจัดทำแผนพัฒนาขององค์กรปกครองส่วนท้องถิ่นเกิด ประสิทธิภาพ ประสิทธิผล โดยนำยุทธศาสตร์การพัฒนาขององค์กรปกครองส่วนท้องถิ่นในเขตจังหวัดไปใช้เป็น แนวทางในการจัดทำแผนพัฒนาท้องถิ่นของตนเองได้ต่อไป และเพื่อให้สามารถบูรณาการกับแผนพัฒนาจังหวัด แผนปฏิบัติการราชการประจำปีของจังหวัดและตอบสนองความต้องการของประชาชนอันจะนำไปสู่การจัดทำ งบประมาณ ที่มีประสิทธิภาพในท้องถิ่นได้อย่างแท้จริง เป็นเครื่องมือในการพัฒนาท้องถิ่นให้เข้มแข็ง เกิด ประโยชน์สูงสุดต่อประชาชนในท้องถิ่น

ดังนั้น องค์กรปกครองส่วนท้องถิ่นจึงต้องกำหนดยุทธศาสตร์การพัฒนาขององค์กรปกครองส่วนท้องถิ่นให้ สอดคล้องยุทธศาสตร์การพัฒนาขององค์กรปกครองส่วนท้องถิ่นในเขตจังหวัด เพื่อนำไปสู่การบูรณาการร่วมกัน ให้เกิดความสอดคล้องกับแผนพัฒนาจังหวัด สามารถเชื่อมโยงไปสู่แผนพัฒนากลุ่มจังหวัด แผนพัฒนาภาค แผนพัฒนาเศรษฐกิจและสังคมแห่งชาติ ฉบับที่ ๑๒ แผนยุทธศาสตร์ชาติ ๒๐ ปี ไทยแลนด์ ๔.๐ และในการจัดทำ แผนพัฒนาท้องถิ่น (พ.ศ. ๒๕๖๖ - ๒๕๗๐) จะต้องมีการติดตามและติดตามและประเมินผลยุทธศาสตร์เพื่อความ สอดคล้องแผนพัฒนาท้องถิ่นขององค์กรปกครองส่วนท้องถิ่น ตามระเบียบกระทรวงมหาดไทยว่าด้วยการจัดทำ แผนขององค์กรปกครองส่วนท้องถิ่น พ.ศ. ๒๕๔๘ และที่แก้ไขเพิ่มเติมถึง (ฉบับที่ ๓) พ.ศ. ๒๕๖๑ โดย คณะกรรมการติดตามและประเมินผลแผนพัฒนาท้องถิ่น จะต้องดำเนินการให้คะแนนตามเกณฑ์ที่กำหนดไว้ ซึ่ง เป็นส่วนหนึ่งของการติดตามและประเมินผลแผนพัฒนา โดยดำเนินการให้แล้วเสร็จภายในหกสิบวัน นับแต่วันที่ ประกาศใช้งบประมาณรายจ่าย รายละเอียดแนวทางการพิจารณาตามหนังสือกระทรวงมหาดไทย ด่วนที่สุด ที่ มท ๐๘๑๐.๓/ว ๗๔๖๗ ลงวันที่ ๑๔ ธันวาคม ๒๕๖๓ เรื่อง แนวทางการจัดทำแผนพัฒนาขององค์กรปกครองส่วน ท้องถิ่น (พ.ศ. ๒๕๖๖ - ๒๕๗๐) ดังนี้

แนวทางการพิจารณาการติดตามและประเมินผลยุทธศาสตร์
เพื่อความสอดคล้องแผนพัฒนาท้องถิ่นขององค์กรปกครองส่วนท้องถิ่น

ประเด็นการพิจารณา	คะแนน
๑. ข้อมูลสภาพทั่วไปและข้อมูลพื้นฐานขององค์กรปกครองส่วนท้องถิ่น	๒๐
๒. การวิเคราะห์สถานการณ์และศักยภาพ	๒๐
๓. ยุทธศาสตร์ประกอบด้วย	๖๐
๓.๑ ยุทธศาสตร์ขององค์กรปกครองส่วนท้องถิ่น	(๑๐)
๓.๒ ยุทธศาสตร์ขององค์กรปกครองส่วนท้องถิ่นในเขตจังหวัด	(๑๐)
๓.๓ ยุทธศาสตร์จังหวัด	(๑๐)
๓.๔ วิสัยทัศน์	(๕)
๓.๕ กลยุทธ์	(๕)
๓.๖ เป้าประสงค์ของแต่ละประเด็นกลยุทธ์	(๕)
๓.๗ จุดยืนทางยุทธศาสตร์	(๕)
๓.๘ แผนงาน	(๕)
๓.๙ ความเชื่อมโยงของยุทธศาสตร์ในภาพรวม	(๕)
รวมคะแนน	๑๐๐

แนวทางเบื้องต้นในการให้คะแนนแนวทางการพิจารณาการติดตามและประเมินผลยุทธศาสตร์
เพื่อความสอดคล้องแผนพัฒนาท้องถิ่นขององค์กรปกครองส่วนท้องถิ่น

ประเด็นการพิจารณา	รายละเอียดหลักเกณฑ์	คะแนนเต็ม	คะแนนที่ได้
๑. ข้อมูลสภาพทั่วไปและข้อมูลพื้นฐานขององค์กรปกครองส่วนท้องถิ่น	ควรประกอบด้วยข้อมูลดังนี้ (๑) ข้อมูลเกี่ยวกับด้านกายภาพ เช่น ที่ตั้งของหมู่บ้าน/ชุมชน/ตำบล ลักษณะภูมิประเทศ ลักษณะภูมิอากาศ ลักษณะของที่ดิน ลักษณะของแหล่งน้ำ ลักษณะของป่าไม้ ฯลฯ ด้านการเมือง/การปกครอง เช่น เขต การปกครองการเลือกตั้ง ฯลฯ	๒๐ (๓)	
	(๒) ข้อมูลเกี่ยวกับด้านการเมือง/การปกครอง เช่น เขตการปกครอง การเลือกตั้ง ฯลฯ ประชากร เช่น ข้อมูลเกี่ยวกับจำนวนประชากร และ ช่วงอายุและจำนวนประชากร ฯลฯ	(๒)	
	(๓) ข้อมูลเกี่ยวกับสภาพทางสังคม เช่น การศึกษา สาธารณสุข อาชญากรรม ยาเสพติด การสังคมสงเคราะห์	(๒)	
	(๔) ข้อมูลเกี่ยวกับระบบบริหารพื้นฐาน เช่น การคมนาคมขนส่ง การ ไฟฟ้า การประปา โทรศัพท์ ฯลฯ	(๒)	
	(๕) ข้อมูลเกี่ยวกับระบบเศรษฐกิจ เช่น การเกษตร การประมง การ ประศูสัตว์ การบริการ การท่องเที่ยว อุตสาหกรรม การพาณิชย์/กลุ่ม อาชีพแรงงาน ฯลฯ	(๒)	
	(๖) ข้อมูลเกี่ยวกับศาสนา ประเพณี วัฒนธรรม เช่น การนับถือศาสนา ประเพณี และงานประจำปี ภูมิปัญญาท้องถิ่น ภาษาถิ่น สินค้าพื้นเมือง และของที่ระลึก ฯลฯ และอื่นๆ	(๒)	
	(๗) ข้อมูลเกี่ยวกับทรัพยากรธรรมชาติ เช่น น้ำ ป่าไม้ ภูเขา คุณภาพ ของทรัพยากรธรรมชาติ ฯลฯ	(๒)	
	(๘) การสำรวจและจัดเก็บข้อมูลเพื่อการจัดทำแผนพัฒนาท้องถิ่นหรือ การใช้ข้อมูล จปฐ.	(๒)	
	(๙) การประชุมประชาคมท้องถิ่น รูปแบบ วิธีการ และการดำเนินการ ประชุมประชาคมท้องถิ่นโดยใช้กระบวนการร่วมคิด ร่วมทำ ร่วม ตัดสินใจ ร่วมตรวจสอบ ร่วมรับประโยชน์ ร่วมแก้ไขปัญหา ปรีกษาหารือ แลกเปลี่ยนเรียนรู้ เพื่อแก้ไขปัญหาสำหรับการพัฒนา ท้องถิ่นตามอำนาจหน้าที่ขององค์กรปกครองส่วนท้องถิ่น	(๓)	

ประเด็น การพิจารณา	รายละเอียดหลักเกณฑ์	คะแนน เต็ม	คะแนน ที่ได้
๒. การวิเคราะห์ สถานการณ์และ ศักยภาพ	<p>ควรประกอบด้วยข้อมูลดังนี้</p> <p>(๑) การวิเคราะห์ที่ครอบคลุมความเชื่อมโยง ความสอดคล้องยุทธศาสตร์ จังหวัด ยุทธศาสตร์การพัฒนาขององค์กรปกครองส่วนท้องถิ่นในเขต จังหวัด ยุทธศาสตร์ขององค์กรปกครองส่วนท้องถิ่น นโยบายของ ผู้บริหารท้องถิ่น รวมถึงความเชื่อมโยงแผนยุทธศาสตร์ชาติ ๒๐ ปี แผนพัฒนาเศรษฐกิจและสังคมแห่งชาติ และ Thailand ๔.๐</p> <p>(๒) การวิเคราะห์การใช้ผังเมืองรวมหรือผังเมืองเฉพาะและการบังคับ ใช้ผลของการบังคับใช้ สภาพการณ์ที่เกิดขึ้นต่อการพัฒนาท้องถิ่น</p> <p>(๓) การวิเคราะห์ทางสังคม เช่น ด้านแรงงาน การศึกษา สาธารณสุข ความยากจน อาชญากรรม ปัญหายาเสพติด เทคโนโลยี จารีต ประเพณี วัฒนธรรม ภูมิปัญญาท้องถิ่น เป็นต้น</p> <p>(๔) การวิเคราะห์ทางเศรษฐกิจ ข้อมูลด้านรายได้ครัวเรือน การส่งเสริม อาชีพ กลุ่มอาชีพ กลุ่มทางสังคม การพัฒนาอาชีพและกลุ่มต่างๆ สภาพทางเศรษฐกิจและความเป็นอยู่ทั่วไป เป็นต้น</p> <p>(๕) การวิเคราะห์สิ่งแวดล้อม พื้นที่สีเขียว ธรรมชาติต่างๆ ทาง ภูมิศาสตร์ กระบวนการหรือสิ่งที่เกิดขึ้น การประดิษฐ์ที่มีผลต่อ สิ่งแวดล้อมและการพัฒนา</p> <p>(๖) ผลการวิเคราะห์ศักยภาพเพื่อประเมินสถานภาพการพัฒนาใน ปัจจุบันและโอกาสการพัฒนาในอนาคตของท้องถิ่น ด้วยเทคนิค SWOT Analysis ที่อาจส่งผลต่อการดำเนินงานได้แก่ S-Strength (จุด แข็ง) W-Weakness (จุดอ่อน) O-Opportunity (โอกาส) และT- Threat (อุปสรรค)</p>	๒๐ (๕)	
๓. ยุทธศาสตร์	<p>ควรประกอบด้วยข้อมูลดังนี้ สอดคล้องกับสภาพสังคม เศรษฐกิจ สิ่งแวดล้อมของท้องถิ่น ประเด็นปัญหาการพัฒนาและแนวทางการ พัฒนาที่สอดคล้องกับยุทธศาสตร์ขององค์กรปกครองส่วนท้องถิ่น และ เชื่อมโยงหลักพระราชบัญญัติแผนยุทธศาสตร์ชาติ ๒๐ ปี แผนพัฒนา เศรษฐกิจและสังคมแห่งชาติ และ Thailand ๔.๐</p>	๖๐ (๑๐)	
๓.๑ ยุทธศาสตร์ของ องค์กรปกครองส่วน ท้องถิ่น	<p>สอดคล้องและเชื่อมโยงกับสภาพสังคม เศรษฐกิจ สิ่งแวดล้อมของ ท้องถิ่น และยุทธศาสตร์จังหวัด และเชื่อมโยงหลักพระราชบัญญัติแผน ยุทธศาสตร์ชาติ ๒๐ ปี แผนพัฒนาเศรษฐกิจและสังคมแห่งชาติและ Thailand ๔.๐</p>	(๑๐)	
๓.๒ ยุทธศาสตร์ของ องค์กรปกครองส่วน ท้องถิ่นในเขตจังหวัด	<p>สอดคล้องกับแผนพัฒนากลุ่มจังหวัด ยุทธศาสตร์พัฒนาภาค แผนพัฒนาเศรษฐกิจและสังคมแห่งชาติ แผนการบริหารราชการ แผ่นดิน นโยบาย/ยุทธศาสตร์ คสช. และนโยบายรัฐบาล หลักประชา รัฐ แผนยุทธศาสตร์ชาติ ๒๐ ปี และThailand ๔.๐</p>	(๑๐)	
๓.๓ ยุทธศาสตร์ จังหวัด			

ประเด็นการพิจารณา	รายละเอียดหลักเกณฑ์	คะแนนเต็ม	คะแนนที่ได้
๓.๔ วิสัยทัศน์	วิสัยทัศน์ ซึ่งมีลักษณะแสดงสถานภาพที่องค์กรปกครองส่วนท้องถิ่นต้องการจะเป็นหรือบรรลุถึงอนาคตอย่างชัดเจน สอดคล้องกับโอกาสและศักยภาพที่เป็นลักษณะเฉพาะขององค์กรปกครองส่วนท้องถิ่นและสัมพันธ์กับโครงการพัฒนา	(๕)	
๓.๕ กลยุทธ์	แสดงให้เห็นช่องทาง วิธีการ ภารกิจหรือสิ่งที่ต้องทำตามอำนาจหน้าที่ขององค์กรปกครองส่วนท้องถิ่นที่จะนำไปสู่การบรรลุวิสัยทัศน์ หรือแสดงให้เห็นถึงความชัดเจนในสิ่งที่จะดำเนินการให้บรรลุวิสัยทัศน์นั้น	(๕)	
๓.๖ เป้าประสงค์ของแต่ละประเด็นกลยุทธ์	เป้าประสงค์ของแต่ละประเด็นกลยุทธ์มีความสอดคล้องและสนับสนุนต่อกกลยุทธ์ที่จะเกิดขึ้น มุ่งหมายสิ่งหนึ่งสิ่งใดที่ชัดเจน	(๕)	
๓.๗ จุดยืนทางยุทธศาสตร์ (Positioning)	ความมุ่งมั่นอันแน่วแน่ในการวางแผนพัฒนาท้องถิ่น เพื่อให้บรรลุวิสัยทัศน์ขององค์กรปกครองส่วนท้องถิ่น ซึ่งเกิดจากศักยภาพของพื้นที่จริง ที่จะนำไปสู่ผลสำเร็จทางยุทธศาสตร์	(๕)	
๓.๘ แผนงาน	แผนงานหรือจุดมุ่งหมายเพื่อการพัฒนาในอนาคต กำหนดจุดมุ่งหมายในเรื่องใดเรื่องหนึ่งหรือแผนงานที่เกิดจากเป้าประสงค์ ตัวชี้วัด ค่าเป้าหมาย กลยุทธ์ จุดยืนทางยุทธศาสตร์ขององค์กรปกครองส่วนท้องถิ่นที่มีความชัดเจน นำไปสู่การทำโครงการพัฒนาท้องถิ่นในแผนพัฒนาท้องถิ่น โดยระบุแผนงานและความเชื่อมโยงดังกล่าว	(๕)	
๓.๙ ความเชื่อมโยงของยุทธศาสตร์ในภาพรวม	ความเชื่อมโยงองค์รวมที่นำไปสู่การพัฒนาท้องถิ่นที่เกิดผลผลิต/โครงการจากแผนยุทธศาสตร์ชาติ ๒๐ ปี แผนพัฒนาเศรษฐกิจและสังคมแห่งชาติ ฉบับที่ ๑๒ Thailand ๔.๐ แผนพัฒนาภาค/แผนพัฒนากลุ่มจังหวัด /แผนพัฒนาจังหวัดยุทธศาสตร์การพัฒนาขององค์กรปกครองส่วนท้องถิ่นในเขตจังหวัด และยุทธศาสตร์ขององค์กรปกครองส่วนท้องถิ่น	(๕)	
รวมคะแนน		๑๐๐	

๒. การติดตามและประเมินผลโครงการขององค์กรปกครองส่วนท้องถิ่น

ในการจัดทำแผนพัฒนาท้องถิ่น (พ.ศ. ๒๕๖๖ – ๒๕๗๐) ขององค์กรปกครองส่วนท้องถิ่น จะต้องมีการติดตามและประเมินผลโครงการขององค์กรปกครองส่วนท้องถิ่นเพื่อความสอดคล้องแผนพัฒนาท้องถิ่น ตามระเบียบกระทรวงมหาดไทย ว่าด้วยการจัดทำแผนขององค์กรปกครองส่วนท้องถิ่น พ.ศ. ๒๕๔๘ และที่แก้ไขเพิ่มเติมถึง (ฉบับที่ ๓) พ.ศ. ๒๕๖๑ โดยคณะกรรมการติดตามและประเมินผลแผนพัฒนาท้องถิ่น จะต้องดำเนินการให้คะแนนตามเกณฑ์ที่กำหนดไว้ ซึ่งเป็นส่วนหนึ่งของการติดตามและประเมินผลแผนพัฒนา โดยดำเนินการให้แล้วเสร็จภายในหกสิบวัน นับแต่วันที่ประกาศใช้งบประมาณรายจ่าย รายละเอียดแนวทางการพิจารณาตามหนังสือกระทรวงมหาดไทย ด่วนที่สุด ที่ มท ๐๘๑๐.๓/ว ๗๔๖๗ ลงวันที่ ๑๔ ธันวาคม ๒๕๖๓ เรื่อง แนวทางการจัดทำแผนพัฒนาขององค์กรปกครองส่วนท้องถิ่น (พ.ศ. ๒๕๖๖ - ๒๕๗๐) ขององค์กรปกครองส่วนท้องถิ่น ดังนี้

แนวทางการพิจารณาการติดตามและประเมินผลโครงการ เพื่อความสอดคล้องแผนพัฒนาท้องถิ่น (พ.ศ. ๒๕๖๖ - ๒๕๗๐) ขององค์กรปกครองส่วนท้องถิ่น

ประเด็นการพิจารณา	คะแนน
๑. การสรุปสถานการณ์การพิจารณา	๑๐
๒. การประเมินผลการนำแผนพัฒนาท้องถิ่นสี่ปีไปปฏิบัติในเชิงปริมาณ	๑๐
๓. การประเมินผลการนำแผนพัฒนาท้องถิ่นสี่ปีไปปฏิบัติในเชิงคุณภาพ	๑๐
๔. แผนงานและยุทธศาสตร์การพิจารณา	๑๐
๕. โครงการพัฒนา ประกอบด้วย	๖๐
๕.๑ ความชัดเจนของชื่อโครงการ	(๕)
๕.๒ กำหนดวัตถุประสงค์สอดคล้องกับโครงการ	(๕)
๕.๓ เป้าหมาย (ผลผลิตของโครงการ) มีความชัดเจนนำไปสู่การตั้งงบประมาณได้ถูกต้อง	(๕)
๕.๔ โครงการมีความสอดคล้องกับแผนยุทธศาสตร์ชาติ ๒๐ ปี	(๕)
๕.๕ เป้าหมาย (ผลผลิตของโครงการ) มีความสอดคล้องกับแผนพัฒนาเศรษฐกิจและสังคมแห่งชาติ	(๕)
๕.๖ โครงการมีความสอดคล้องกับ Thailand ๔.๐	(๕)
๕.๗ โครงการสอดคล้องกับยุทธศาสตร์จังหวัด	(๕)
๕.๘ โครงการแก้ไขปัญหาความยากจนหรือการเสริมสร้างให้ประเทศชาติมั่นคง มั่งคั่ง ยั่งยืน ภายใต้หลักปรัชญา	(๕)
๕.๙ งบประมาณ มีความสอดคล้องกับเป้าหมาย (ผลผลิตของโครงการ)	(๕)
๕.๑๐ มีการประมาณการราคาถูกต้องตามหลักวิธีการงบประมาณ	(๕)
๕.๑๑ มีการกำหนดตัวชี้วัด (KPI) และสอดคล้องกับวัตถุประสงค์และผลคาดว่าจะได้รับ	(๕)
๕.๑๒ ผลที่คาดว่าจะได้รับ สอดคล้องกับวัตถุประสงค์	(๕)
รวมคะแนน	๑๐๐

แนวทางเบื้องต้นในการให้คะแนนแนวทางการพิจารณาการติดตามและประเมินผลโครงการ
เพื่อความสอดคล้องแผนพัฒนาท้องถิ่น (พ.ศ. ๒๕๖๖ - ๒๕๗๐) ขององค์กรปกครองส่วนท้องถิ่น

ประเด็น การพิจารณา	รายละเอียดหลักเกณฑ์	คะแนน เต็ม	คะแนน ที่ได้
๑. การสรุป สถานการณ์ การพัฒนา	เป็นการวิเคราะห์กรอบการจัดทำยุทธศาสตร์ขององค์กรปกครองส่วน ท้องถิ่น (ใช้การวิเคราะห์ SWOT Analysis/Demand (Demand Analysis)/Global Demand และ Trend ปัจจัยและสถานการณ์การ เปลี่ยนแปลงที่มีผลต่อการพัฒนา อย่างน้อยต้องประกอบด้วยการวิเคราะห์ ศักยภาพด้านเศรษฐกิจ, ด้านสังคม, ด้านทรัพยากรธรรมชาติและ สิ่งแวดล้อม)	๑๐	
๒. การ ประเมินผลการ นำแผนพัฒนา ท้องถิ่นสี่ปีไป ปฏิบัติในเชิง ปริมาณ	๑) การควบคุมที่มีตัวเลขต่างๆ เพื่อนำมาใช้วัดผลในเชิงปริมาณ เช่น การ วัดจำนวนโครงการ กิจกรรม งานต่างๆ ก็คือผลผลิตนั่นเองว่าเป็นไปตามที่ ตั้งเป้าหมายเอาไว้หรือไม่จำนวนที่ดำเนินการจริงตามที่ได้กำหนดไว้เท่าไร จำนวนที่ไม่สามารถดำเนินการได้มีจำนวนเท่าไร สามารถอธิบายได้ตาม หลักประสิทธิภาพ (Efficiency) ของการพัฒนาท้องถิ่นตามอำนาจหน้าที่ที่ ได้กำหนดไว้ ๒) วิเคราะห์ผลกระทบ/สิ่งที่กระทบ (Impact) โครงการที่ดำเนินการในเชิง ปริมาณ (Qualitative)	๑๐	
๓. การ ประเมินผลการ นำแผนพัฒนา ท้องถิ่นสี่ปีไป ปฏิบัติในเชิง คุณภาพ	๑) การประเมินประสิทธิผลของแผนพัฒนาในเชิงคุณภาพคือการนำเอา เทคนิคฯ มาใช้เพื่อวัดค่าภารกิจ โครงการ กิจกรรม งานต่างๆ ที่ดำเนินการ ในพื้นที่นั้นๆ ตรงต่อความต้องการของประชาชนหรือไม่และเป็นไปตาม อำนาจหน้าที่หรือไม่ ประชาชนพึงพอใจหรือไม่ สิ่งของ วัสดุ ครุภัณฑ์ การ ดำเนินการต่างๆ มีสภาพหรือลักษณะถูกต้อง ครบถ้วน สามารถใช้การ ได้ตามวัตถุประสงค์หรือไม่ ซึ่งเป็นไปตามหลักประสิทธิผล (Effectiveness) ผลการปฏิบัติราชการตามที่บรรลุวัตถุประสงค์ และเป้าหมายของ แผนปฏิบัติราชการตามที่ได้รับงบประมาณมาดำเนินการ รวมถึงสามารถ เทียบเคียงกับส่วนราชการหรือหน่วยงาน ๒) วิเคราะห์ผลกระทบ/สิ่งที่กระทบ (Impact) โครงการที่ดำเนินการในเชิง คุณภาพ (Qualitative)	๑๐	
๔. แผนงาน และ ยุทธศาสตร์ การพัฒนา	๑) วิเคราะห์แผนงาน งาน ที่เกิดจากด้านต่างๆ มีความสอดคล้องกับ ยุทธศาสตร์ขององค์กรปกครองส่วนท้องถิ่นในมิติต่างๆ จนนำไปสู่การจัดทำ โครงการพัฒนาท้องถิ่นโดยใช้ SWOT Analysis/Demand (Demand Analysis)/Global Demand/ Trend หรือหลักการบูรณาการ (Integration) กับองค์กรปกครองส่วน ท้องถิ่นที่มีพื้นที่ติดต่อกัน ๒) วิเคราะห์แผนงาน งาน ที่เกิดจากด้านต่างๆ ที่สอดคล้องกับการแก้ไข ปัญหาความยากจน หลักปรัชญา	๑๐	

ประเด็น การพิจารณา	รายละเอียดหลักเกณฑ์	คะแนน เพิ่มเติม	คะแนน ที่ได้
<p>๕. โครงการพัฒนา</p> <p>๕.๑ ความชัดเจน ของชื่อโครงการ</p>	<p>ควรประกอบด้วยข้อมูลดังนี้</p> <p>เป็นโครงการที่มีวัตถุประสงค์สนองต่อยุทธศาสตร์การพัฒนาขององค์กร ปกครองส่วนท้องถิ่นและดำเนินการเพื่อให้การพัฒนาบรรลุตามวิสัยทัศน์ ขององค์กรปกครองส่วนท้องถิ่นที่กำหนดไว้ ชื่อโครงการมีความชัดเจน มุ่ง ไปเรื่องใดเรื่องหนึ่ง อ่านแล้วเข้าใจได้ว่าจะพัฒนาอะไรในอนาคต</p>	<p>๖๐ (๕)</p>	
<p>๕.๒ กำหนด วัตถุประสงค์ สอดคล้องกับ โครงการ</p>	<p>มีวัตถุประสงค์ชัดเจน (clear objective) โครงการต้องกำหนด วัตถุประสงค์สอดคล้องกับความเป็นมาของโครงการ สอดคล้องกับ หลักการและเหตุผล วิธีการดำเนินงานต้องสอดคล้องกับวัตถุประสงค์ มี ความเป็นไปได้ชัดเจน มีลักษณะเฉพาะเจาะจง</p>	<p>(๕)</p>	
<p>๕.๓ เป้าหมาย (ผลผลิตของ โครงการ) มีความ ชัดเจนนำไปสู่การตั้ง งบประมาณได้ ถูกต้อง</p>	<p>สภาพที่อยากให้เกิดขึ้นในอนาคตเป็นทิศทางที่ต้องไปให้ถึงเป้าหมายต้อง ชัดเจน สามารถระบุจำนวนเท่าไร กลุ่มเป้าหมายคืออะไร มีผลผลิต อย่างไร กลุ่มเป้าหมาย พื้นที่ดำเนินงาน และระยะเวลาดำเนินงานอธิบาย ให้ชัดเจนว่าโครงการนี้จะทำที่ไหน เริ่มต้นในช่วงเวลาใดและจบลงเมื่อไร ใครคือกลุ่มเป้าหมายของโครงการ หากกลุ่มเป้าหมายมีหลายกลุ่ม ให้ บอกชัดเจนไปว่าใครคือกลุ่มเป้าหมายหลัก ใครคือกลุ่มเป้าหมายรอง</p>	<p>(๕)</p>	
<p>๕.๔ โครงการมีความ สอดคล้องกับแผน ยุทธศาสตร์ ๒๐ ปี</p>	<p>โครงการสอดคล้องกับ (๑) ความมั่นคง (๒) การสร้างความสามารถในการ แข่งขัน (๓) การพัฒนาเสริมสร้างศักยภาพคน (๔) การสร้างโอกาสความ เสมอภาคและเท่าเทียมกันทางสังคม (๕) การสร้างการเติบโตบนคุณภาพ ชีวิตที่เป็นมิตรต่อสิ่งแวดล้อม (๖) การปรับสมดุลและพัฒนาระบบการ บริหารจัดการภาครัฐ เพื่อให้เกิดความมั่นคง มั่งคั่ง ยั่งยืน</p>	<p>(๕)</p>	
<p>๕.๕ เป้าหมาย (ผลผลิตของ โครงการ) มีความ สอดคล้องกับ แผนพัฒนาเศรษฐกิจ และสังคมแห่งชาติ</p>	<p>โครงการมีความสอดคล้องแผนพัฒนาเศรษฐกิจและสังคมแห่งชาติฉบับที่ ๑๒ โดย (๑) ยึดหลักปรัชญาเศรษฐกิจพอเพียง (๒) ยึดคนเป็นศูนย์กลาง พัฒนา (๓) ยึดวิสัยทัศน์ภายใต้ยุทธศาสตร์ชาติ ๒๐ ปี (๔) ยึดเป้าหมาย อนาคตประเทศไทย ๒๕๘๐ (๕) ยึดหลักการนำไปสู่ปฏิบัติให้เกิดผล สัมฤทธิ์อย่างจริงจังใน ๕ ปีที่ต่อยอดไปสู่ผลสัมฤทธิ์ที่เป็นเป้าหมายระยะ ยาว ภายใต้แนวทางการพัฒนา (๑) การยกระดับศักยภาพการแข่งขันและ การหลุดพ้นกับดักรายได้ปานกลางสู่รายได้สูง (๒) การพัฒนาศักยภาพคน ตามช่วงวัยและการปฏิรูประบบเพื่อสร้างสังคมสูงวัยอย่างมีคุณภาพ (๓) การลดความเหลื่อมล้ำทางสังคม (๔) การรองรับการเชื่อมโยงภูมิภาคและ ความเป็นเมือง (๕) การสร้างความเจริญเติบโตทางเศรษฐกิจและสังคม อย่างเป็นมิตรกับสิ่งแวดล้อม (๖) การบริหารราชการแผ่นดินที่มี ประสิทธิภาพ</p>	<p>(๕)</p>	

ประเด็น การพิจารณา	รายละเอียดหลักเกณฑ์	คะแนน เต็ม	คะแนน ที่ได้
๕.๖ โครงการมี ความสอดคล้อง	โครงการมีลักษณะหรือสอดคล้องกับการปรับเปลี่ยนโครงสร้างเศรษฐกิจไปสู่ Value-Based Economy หรือเศรษฐกิจที่ขับเคลื่อนด้วยนวัตกรรม ทำน้อย ได้มาก เช่น (๑) เปลี่ยนจากการผลิตสินค้า โภคภัณฑ์ไปสู่สินค้าเชิงนวัตกรรม (๒) เปลี่ยนจากการขับเคลื่อนประเทศด้วยภาคอุตสาหกรรม ไปสู่การขับเคลื่อนด้วยเทคโนโลยี ความคิดสร้างสรรค์และนวัตกรรม (๓) เปลี่ยนจากการเน้นภาคการผลิตสินค้าไปสู่การเน้นภาคบริการมากขึ้น รวมถึงโครงการที่เติมเต็มด้วยวิชาการ ความคิดสร้างสรรค์ นวัตกรรม วิทยาศาสตร์ เทคโนโลยี และการวิจัยและพัฒนาแล้วต่อยอดความได้เปรียบเชิงเปรียบเทียบ เช่น ด้านการเกษตรเทคโนโลยีชีวภาพ สาธารณสุข วัฒนธรรม ฯลฯ	(๕)	๕
๕.๗ โครงการ สอดคล้องกับ ยุทธศาสตร์ จังหวัด	โครงการพัฒนาท้องถิ่นมีความสอดคล้องกับห้วงระยะเวลาของแผนพัฒนา จังหวัดที่ได้กำเนิดขึ้น เพื่อขับเคลื่อนการพัฒนาท้องถิ่นเสมือนหนึ่งการขับเคลื่อนการพัฒนาจังหวัด ซึ่งไม่สามารถแยกส่วนใดส่วนหนึ่งออกจากกันได้นอกจากนี้โครงการพัฒนาท้องถิ่นต้องเป็นโครงการเชื่อมต่อหรือเดินทางไปด้วยกันกับยุทธศาสตร์จังหวัดที่ได้กำหนดขึ้นเป็นปัจจุบัน	(๕)	๕
๕.๘ โครงการ แก้ไขปัญหา ความยากจน หรือการ เสริมสร้างให้ ประเทศชาติ มั่นคง มั่งคั่ง ยั่งยืน ภายใต้ หลักปรัชญา	เป็นโครงการที่ดำเนินการภายใต้พื้นฐานความพอเพียงที่ประชาชนดำเนินการเองหรือร่วมดำเนินการ เป็นโครงการต่อยอดและขยายได้ เป็นโครงการที่ประชาชนต้องการเพื่อให้เกิดความยั่งยืน ซึ่งมีลักษณะที่จะให้ท้องถิ่นมีความ มั่นคง มั่งคั่ง ยั่งยืน เป็นท้องถิ่นที่พัฒนาแล้วด้วยการพัฒนาปรัชญาเศรษฐกิจพอเพียง	(๕)	๕
๕.๙ งบประมาณมี ความสอดคล้อง กับเป้าหมาย (ผลผลิตของ โครงการ)	งบประมาณโครงการพัฒนาจะต้องคำนึงถึงหลักสำคัญ ๕ ประการในการจัดทำโครงการได้แก่ (๑) ความประหยัด (Economy) (๒) ความมีประสิทธิภาพ (Efficiency) (๓) ความมีประสิทธิภาพ (Effectiveness) (๔) ความยุติธรรม (Equity) (๕) ความโปร่งใส (Transparency)	(๕)	๕
๕.๑๐ มีการ ประมาณการ ราคาถูกต้อง ตามหลักวิธีการ งบประมาณ	การประมาณราคาเพื่อการพัฒนาต้องให้สอดคล้องกับโครงการถูกต้องตามหลักวิชาการทางช่าง หลักของราคากลาง ราคากลางท้องถิ่น มีความโปร่งใส ในการกำหนดราคาและตรวจสอบในเชิงประจักษ์	(๕)	๕

ประเด็น การพิจารณา	รายละเอียดหลักเกณฑ์	คะแนน เต็ม	คะแนน ที่ได้
๕.๑๐ มีการกำหนด ตัวชี้วัด (KPI) และ สอดคล้องกับ วัตถุประสงค์และผลที่ คาดว่าจะได้รับ	มีการกำหนดตัวชี้วัดผลงาน (Key Performancy Indicator : KPI) ที่ สามารถวัดได้ (measurable) ใช้บอกประสิทธิผล (effectiveness) ใช้บอกประสิทธิภาพ (efficiency) ได้ เช่น การกำหนดความพึงพอใจ การกำหนดร้อยละ การกำหนดอันเกิดจากผลของวัตถุประสงค์ที่เกิดขึ้นที่สิ่งที่ได้รับ (การคาดการณ์ คาดว่าจะได้รับ)	(๕)	
๕.๑๒ ผลที่คาดว่าจะ ได้รับสอดคล้องกับ วัตถุประสงค์	ผลที่ได้รับเป็นสิ่งที่เกิดขึ้นได้จริงจากการดำเนินการตามโครงการพัฒนาซึ่งสอดคล้องกับวัตถุประสงค์ที่ตั้งไว้ การได้ผลหรือผลที่เกิดขึ้นจะต้องเท่ากับวัตถุประสงค์หรือมากกว่าวัตถุประสงค์ ซึ่งการเขียนวัตถุประสงค์ควรคำนึงถึง (๑) มีความเป็นไปได้และมีความเฉพาะเจาะจง ในการดำเนินงานตามโครงการ (๒) วัดและประเมินผลระดับของความสำเร็จได้ (๓) ระบุสิ่งที่ต้องการดำเนินงานอย่างชัดเจนและเฉพาะเจาะจงมากที่สุดและสามารถปฏิบัติได้ (๔) เป็นเหตุเป็นผล สอดคล้องกับความเป็นจริง (๕) ส่งผลต่อการบ่งบอกเวลาได้	(๕)	
รวมคะแนน		๑๐๐	

(๑.๒) การวัดผลในเชิงคุณภาพ (Quality)

การจัดผลเชิงคุณภาพ ใช้การสำรวจความพึงพอใจในการวัดผลเชิงคุณภาพโดยภาพรวม โดยได้มีการประเมินความพึงพอใจ ซึ่งการประเมินความพึงพอใจทำให้ทราบถึงผลเชิงคุณภาพในการดำเนินงานของเทศบาลในภาพรวม

โดยเครื่องมือที่ใช้ในการประเมินความพึงพอใจ มีดังนี้

แบบที่ ๓/๓ แบบประเมินความพึงพอใจต่อผลการดำเนินงานขององค์กรปกครองส่วนท้องถิ่น

แบบที่ ๓/๔ แบบประเมินความพึงพอใจของผู้รับบริการในงานบริการขององค์กรปกครองส่วนท้องถิ่น (ให้หน่วยงานภายนอกดำเนินการ)

๔. ข้อเสนอแนะในการจัดทำแผนพัฒนาท้องถิ่นในอนาคต

(๑) ผลกระทบนำไปสู่อนาคต

(๑.๑) ปัญหาสาธารณสุขต่างๆ ที่เกิดขึ้นในองค์กรปกครองส่วนท้องถิ่น อันได้แก่ ภัยแล้ง วาตภัย น้ำท่วม อัคคีภัย ที่เกิดขึ้นและส่งผลกระทบต่อประชาชนในพื้นที่ เกิดความเสียหายทั้งชีวิตและทรัพย์สิน แนวทางการแก้ไข คือพิจารณาวางแผนการดำเนินการป้องกัน ก่อนเกิดเหตุ ระหว่างเกิดเหตุ หลังเกิดเหตุ บรรจุแผนงาน โครงการ กิจกรรม การให้ความช่วยเหลือต่างๆ จัดตั้งศูนย์ช่วยเหลือประชาชนขององค์กรปกครองส่วนท้องถิ่น เพื่อสามารถดำเนินการได้ทันท่วงที

(๑.๒) ปัญหาโรคระบาดที่เกิดจากคน เกิดจากสัตว์ ที่ส่งผลกระทบต่อชีวิตประชาชน และสัตว์ต่างๆ ในตำบล ซึ่งได้แก่ โรคไข้หวัดใหญ่ ไข้หวัดนก โรคมือ เท้า ปาก ที่เกิดขึ้นกับเด็กๆ โรคพิษสุนัขบ้า แนวทางการแก้ไขปัญหา คือ ฝึกอบรม ประชาสัมพันธ์ รมรณรงค์การป้องกัน ลงพื้นที่ระงับการเกิดโรคระบาด การทำลาย การรักษา

(๑.๓) ปัญหาประชาชนมีรายได้น้อย การศึกษาต่ำ ประชาชนในตำบลยังมีคนรายได้น้อย มีหนี้สินเยอะ ไม่เพียงพอในการดำรงชีวิต ค่าครองชีพสูง แนวทางการแก้ไขปัญหา ให้ความรู้เกี่ยวกับการประกอบอาชีพ สาธิตการประกอบอาชีพ ช่วยเหลือประชาชนซ่อมแซมบ้านคนจน ผู้มีรายได้น้อย ส่งเสริมด้านการศึกษาโดยการจัดบริการสาธารณสุขด้านการศึกษา การจัดตั้งศูนย์พัฒนาเด็กเล็ก สนับสนุนกิจกรรมต่างๆ ให้กับเด็กนักเรียน จ้างเด็กนักเรียนในช่วงปิดภาคเรียนเพื่อมีรายได้

(๑.๔) ปัญหายาเสพติดในตำบล ในพื้นที่ยังไม่พบว่ามีการค้ายาเสพติด และยังไม่พบรายงานว่ามีผู้ติดยาเสพติด แต่เพื่อเป็นการป้องกัน มีแนวทางการป้องกัน โดยการลงพื้นที่ค้นหา การรณรงค์ป้องกัน การให้ความรู้กับประชาชนได้ทราบถึงโทษของยาเสพติด

(๑.๕) ปัญหาการสัญจรไปมาของประชาชนในตำบล เนื่องจาก ในตำบลด้านโครงสร้างพื้นฐาน เส้นทางคมนาคมบางหมู่บ้านยังเป็น ถนนดิน ถนนลูกรัง ช่วงฤดูฝนถนนลื่น เป็นหลุมเป็นบ่อ เกิดปัญหาในการสัญจรไปมาของประชาชน เสี่ยงต่อการเกิดอุบัติเหตุ การคมนาคมล่าช้า แนวทางการแก้ไข จัดทำแผนงาน โครงการก่อสร้างถนนในเส้นทางสำคัญ พิจารณาเสนอสนับสนุนจากหน่วยงานอื่น

(๒) ข้อสังเกต ข้อเสนอแนะ ผลจากการพัฒนา

(๒.๑) ข้อสังเกต จากการสำรวจข้อมูล การลงพื้นที่ในตำบล จะเห็นว่าประชาชนยังมีปัญหาที่จะต้องดำเนินการแก้ไขอยู่มาก ดังนี้ ด้านการศึกษา สาธารณสุข ความมั่นคงปลอดภัยในชีวิตและทรัพย์สิน การศาสนาศิลปวัฒนธรรม ประเพณี กีฬา สถานที่ผ่อนหย่อนใจ สวัสดิการสังคม การเกษตร เศรษฐกิจ อุตสาหกรรม การพัฒนาอาชีพ เส้นทางคมนาคมขนส่ง/ไฟฟ้า/น้ำประปา/แหล่งน้ำเพื่ออุปโภค – บริโภค ด้านทรัพยากรและสิ่งแวดล้อม ขยะมูลฝอยและสิ่งปฏิกูล จากปัญหาด้านต่างๆ ประชาชนไม่สามารถแก้ไขปัญหาเองได้จึงต้องเสนอให้องค์กรปกครองส่วนท้องถิ่นแก้ไข ทำให้มีการเสนอโครงการเข้ามาเป็นจำนวนมาก ซึ่งงบประมาณขององค์กรปกครองส่วนท้องถิ่นนั้นมีจำกัดไม่เพียงพอต่อการจัดการได้

(๒.๒) ข้อเสนอแนะ จากข้อสังเกตดังกล่าว มีข้อเสนอแนะในการแก้ไขปัญหาต่างๆ ดังนี้ ปัญหาต่างๆ ที่ถูกเสนอมายังองค์กรปกครองส่วนท้องถิ่น นั้น ควรนำมาพิจารณาจัดลำดับความสำคัญโดยประชาคมท้องถิ่น ซึ่งมีหลายภาคส่วน ประกอบไปด้วย คณะกรรมการพัฒนาขององค์กรปกครองส่วนท้องถิ่น สมาชิกสภาท้องถิ่น ผู้นำหมู่บ้าน ตัวแทนส่วนราชการ รัฐวิสาหกิจ หน่วยงานที่เกี่ยวข้อง ประชาชนทั่วไป ร่วมกันพิจารณาจัดลำดับความสำคัญของโครงการ และพิจารณาบรรจุเข้าแผนพัฒนาท้องถิ่นต่อไป กรณีโครงการที่เกินศักยภาพที่ให้องค์กรปกครองส่วนท้องถิ่นเสนอขอรับการสนับสนุนจากหน่วยงานอื่น

(๒.๓) ผลจากการพัฒนา จากการพัฒนาที่ผ่านมาพบว่าองค์กรปกครองส่วนท้องถิ่นได้แก้ไขปัญหาให้กับประชาชนได้ในหลายเรื่อง และครอบคลุมทุกด้าน มีผลการประเมินอยู่ในเกณฑ์ที่ดี ประชาชนมีความพึงพอใจ แต่ก็ยังมีปัญหาที่จะต้องแก้ไขต่อไป ไม่ว่าจะเป็นด้านสิ่งแวดล้อมที่ยังมีการเผาหญ้า อ้อย ตอข้าวในช่วงเวลาเก็บเกี่ยว การเลี้ยงสัตว์ วัว ควาย หมู ที่ส่งกลิ่นเหม็นรำคาญ การพนันที่ยังมีในพื้นที่เส้นทางคมนาคมยังไม่ครบ ผลการพัฒนาขององค์กรปกครองส่วนท้องถิ่นในปีที่ผ่านมา สรุปได้ดังนี้

.....

ภาคผนวก



ประกาศเทศบาลตำบลศรีสำราญ
เรื่อง ประกาศใช้แผนพัฒนาท้องถิ่น (พ.ศ. ๒๕๖๖-๒๕๗๐) ของเทศบาลตำบลศรีสำราญ

ด้วยพระราชบัญญัติกำหนดแผนและขั้นตอนการกระจายอำนาจให้แก่องค์กรปกครองส่วนท้องถิ่น พ.ศ. ๒๕๔๒ หมวด ๑ การกำหนดอำนาจและหน้าที่ในการจัดระบบการบริการสาธารณะ มาตรา ๑๖ ให้เทศบาล เมืองพัทยา และองค์การบริหารส่วนตำบล มีอำนาจและหน้าที่ในการจัดระบบการบริการสาธารณะ เพื่อประโยชน์ของประชาชนในท้องถิ่นของตนเอง (๑) การจัดทำแผนพัฒนาท้องถิ่นของตนเอง และระเบียบกระทรวงมหาดไทยว่าด้วยการจัดทำแผนพัฒนาขององค์กรปกครองส่วนท้องถิ่น พ.ศ. ๒๕๔๘ แก้ไขเพิ่มเติมถึง (ฉบับที่ ๓) พ.ศ. ๒๕๖๑

อาศัยอำนาจตามความในหมวด ๕ ข้อ ๒๔ แห่งระเบียบกระทรวงมหาดไทยว่าด้วยการจัดทำแผนพัฒนาขององค์กรปกครองส่วนท้องถิ่น พ.ศ. ๒๕๔๘ และที่แก้ไขเพิ่มเติมจนถึงปัจจุบัน เทศบาลตำบลศรีสำราญ จึงประกาศใช้แผนพัฒนาท้องถิ่น(พ.ศ. ๒๕๖๖-๒๕๗๐) ของเทศบาลตำบลศรีสำราญ ให้ทราบโดยทั่วกัน

จึงประกาศให้ทราบโดยทั่วกัน

ประกาศ ณ วันที่ ๒๗ ตุลาคม พ.ศ. ๒๕๖๔

(นายวิเศษ สุทวา)
นายกเทศมนตรีตำบลศรีสำราญ



คำสั่งเทศบาลตำบลศรีสำราญ

ที่ ๑๒๕ / ๒๕๖๔

เรื่อง แก้ไขเปลี่ยนแปลงแต่งตั้งคณะกรรมการพัฒนาเทศบาลตำบลศรีสำราญ

เทศบาลตำบลศรีสำราญ ขอแก้ไขเปลี่ยนแปลงคำสั่งเทศบาลตำบลศรีสำราญ ที่ ๓๖๔/๒๕๖๑ เรื่อง การแต่งตั้งคณะกรรมการพัฒนาเทศบาลตำบลศรีสำราญ อาศัยอำนาจตามระเบียบกระทรวงมหาดไทยว่าด้วยการจัดทำแผนพัฒนาขององค์กรปกครองส่วนท้องถิ่น พ.ศ. ๒๕๔๘ หมวด ๑ ข้อ ๘ ข้อ ๑๐ และระเบียบกระทรวงมหาดไทยว่าด้วยการจัดทำแผนพัฒนาขององค์กรปกครองส่วนท้องถิ่น แก้ไขเพิ่มเติมถึง (ฉบับที่ ๓) พ.ศ. ๒๕๖๑ เทศบาลตำบลศรีสำราญ จึงขอแต่งตั้งคณะบุคคลเป็นคณะกรรมการพัฒนาเทศบาลตำบลศรีสำราญ

เนื่องด้วยคณะกรรมการหมดวาระ ตั้งนั้นเพื่อให้การดำเนินงานเป็นไปตามระเบียบกระทรวงมหาดไทยดังกล่าว และไม่ก่อความเสียหายแก่ทางราชการ จึงจำเป็นต้องแก้ไขเปลี่ยนแปลงแต่งตั้งคณะกรรมการพัฒนาเทศบาลตำบลศรีสำราญ ให้ถูกต้องเป็นปัจจุบัน ดังนี้

๑. นายวิเศษ สุทวา	นายกเทศมนตรี	ประธานกรรมการ
๒. นางอำคา แววศรี	รองนายกเทศมนตรี	กรรมการ
๓. นางนงศรีรัก แสนสุข	สมาชิกสภาเทศบาล	กรรมการ
๔. นายชฎานนท์ สีดาเขียว	สมาชิกสภาเทศบาล	กรรมการ
๕. นายวิชิต แสนศรี	สมาชิกสภาเทศบาล	กรรมการ
๖. นายสุกัน ภูทะโล	ผู้ทรงคุณวุฒิ	กรรมการ
๗. นายภาณุพงษ์ เลิศสงคราม	ผู้ทรงคุณวุฒิ	กรรมการ
๘. นายเหลี่ยม ชินศิริ	ผู้ทรงคุณวุฒิ	กรรมการ
๙. ผอ.ร.ร. บ้านเหล่าใหญ่		กรรมการ
๑๐. ผอ.ร.ร.บ้านโคกหนองลาด		กรรมการ
๑๑. ผอ.ร.ร.ศรีสำราญวิทยาคม		กรรมการ
๑๒. นายเหรียญ ไพบูลย์	ตัวแทนประชาคม	กรรมการ
๑๓. นายเหรียญ บุญหล่อ	ตัวแทนประชาคม	กรรมการ
๑๔. นางพรทิพย์ แววศรี	ตัวแทนประชาคม	กรรมการ
๑๕. นายเมธาวิ นามนิล	หัวหน้าสำนักปลัดเทศบาล	กรรมการ/เลขานุการ
	รักษาการแทนปลัดเทศบาล	
๑๖. นายสุทธิพงษ์ ธรรมสมบัติ	นักทรัพยากรบุคคลปฏิบัติการ	ผู้ช่วยเลขานุการ

ให้ผู้รับทราบแต่งตั้งมีอำนาจหน้าที่ ดังนี้

(๑) กำหนดแนวทางการพัฒนาท้องถิ่น โดยพิจารณาจาก

(ก) อำนาจหน้าที่ขององค์กรปกครองส่วนท้องถิ่น โดยเฉพาะอำนาจหน้าที่ที่มีผลกระทบต่อประโยชน์สุขของประชาชน เช่น การป้องกันและบรรเทาสาธารณภัย การผังเมือง

/ (ข) ภารกิจ...

- (ข) ภารกิจถ่ายโอนตามกฎหมายกำหนดแผนและขั้นตอนการกระจายอำนาจ
- (ค) ยุทธศาสตร์การพัฒนาประเทศ กลุ่มจังหวัด และจังหวัด โดยให้เน้นดำเนินการในยุทธศาสตร์ที่สำคัญ และมีผลต่อประชาชนโดยตรง เช่น การแก้ไขปัญหาความยากจน การป้องกันและแก้ไขปัญหาเสพติด
- (ง) กรอบนโยบาย ทิศทาง แนวทางการพัฒนาขององค์กรปกครองส่วนท้องถิ่นในเขตจังหวัด
- (จ) นโยบายของผู้บริหารท้องถิ่นที่แถลงต่อสภาท้องถิ่น
- (ฉ) แผนพัฒนาหมู่บ้านหรือแผนชุมชน
- ในการนำประเด็นข้างต้นมาจัดทำแผนพัฒนา ให้องค์กรปกครองส่วนท้องถิ่นคำนึงถึงสถานะทางการคลังของท้องถิ่น และความจำเป็นเร่งด่วนที่ต้องดำเนินการ มาประกอบการพิจารณาด้วย
- (๒) ร่วมจัดทำร่างแผนพัฒนา เสนอแนะแนวทางการพัฒนา และการแก้ไขปัญหาเกี่ยวกับจัดทำร่างแผนพัฒนา ในการจัดทำร่างแผนพัฒนา ให้เทศบาลนำปัญหาความต้องการจากแผนพัฒนาหมู่บ้านหรือแผนชุมชนที่เกินศักยภาพของหมู่บ้านหรือชุมชนที่จะดำเนินการเองได้มาพิจารณาบรรจุไว้ในแผนพัฒนา แต่หากเกินศักยภาพของเทศบาล ให้เสนอปัญหา ความต้องการไปยังองค์การบริหารส่วนจังหวัด เพื่อให้องค์การบริหารส่วนจังหวัดพิจารณาบรรจุไว้ในแผนพัฒนาขององค์การบริหารส่วนจังหวัดตามอำนาจหน้าที่
- (๓) พิจารณาร่างแผนพัฒนาและร่างแผนดำเนินงาน
- (๔) ให้ความเห็นชอบร่างข้อกำหนดข้อบ่งชี้และรายละเอียดของงานตามข้อ ๑๙ (๒)
- (๕) พิจารณาให้ข้อคิดเห็นเกี่ยวกับการติดตามและประเมินผลแผนพัฒนา
- (๖) แต่งตั้งที่ปรึกษา คณะอนุกรรมการ หรือคณะทำงานอื่นเพื่อช่วยปฏิบัติงานตามที่เห็นสมควร

ทั้งนี้ ตั้งแต่บัดนี้ เป็นต้นไป

สั่ง ณ วันที่ ๑๓ พฤษภาคม พ.ศ.๒๕๖๔



(นายวิเศษ สุทวา)

นายกเทศมนตรีตำบลศรีสำราญ



คำสั่งเทศบาลตำบลศรีสำราญ

ที่ ๑๒๖ / ๒๕๖๔

เรื่อง แก้ไขเปลี่ยนแปลงแต่งตั้งคณะกรรมการสนับสนุนการจัดทำแผนพัฒนาเทศบาลตำบลศรีสำราญ

เทศบาลตำบลศรีสำราญ ขอแก้ไขเปลี่ยนแปลงคำสั่งเทศบาลตำบลศรีสำราญ ที่ ๔๐๘ / ๒๕๖๓ เรื่อง แต่งตั้งคณะกรรมการสนับสนุนการจัดทำแผนพัฒนาเทศบาลตำบลศรีสำราญ อาศัยอำนาจตามระเบียบกระทรวงมหาดไทยว่าด้วยการจัดทำแผนพัฒนาขององค์กรปกครองส่วนท้องถิ่น หมวด ๑ ข้อ ๔ ข้อ ๑๑ และระเบียบกระทรวงมหาดไทยว่าด้วยการจัดทำแผนพัฒนาท้องถิ่น แก้ไขเพิ่มเติมถึง (ฉบับที่ ๓) พ.ศ. ๒๕๖๑ เทศบาลตำบลศรีสำราญ จึงขอแต่งตั้งคณะบุคคลเป็นคณะกรรมการสนับสนุนแผนพัฒนาเทศบาลตำบลศรีสำราญ

เนื่องด้วย นางวิณีจ โพธิ์เวียง ตำแหน่ง ปลัดเทศบาล ได้โอน(ย้าย)ไปปฏิบัติหน้าที่ ณ เทศบาลตำบลพรเจริญ ทำให้ตำแหน่งประธานกรรมการว่าง ดังนั้นเพื่อให้การดำเนินงานเป็นไปตามระเบียบกระทรวงมหาดไทยดังกล่าว และไม่ก่อความเสียหายแก่ทางราชการ จึงจำเป็นต้องแก้ไขเปลี่ยนแปลงแต่งตั้งคณะกรรมการสนับสนุนการจัดทำแผนพัฒนาท้องถิ่น ให้ถูกต้องเป็นปัจจุบัน ดังนี้

๑. นายเมธาวิ นามนิล	หัวหน้าสำนักปลัดเทศบาล รักษาราชการแทนปลัดเทศบาล	ประธานกรรมการ
๒. นางพัชรินทร์ ไวแสน	ผู้อำนวยการกองคลัง	กรรมการ
๓. นายวิทวัส มณีกาญจน์	ผู้อำนวยการกองช่าง	กรรมการ
๔. นางสาวศศิวิมล แสงขาม	นิติกรชำนาญการ	กรรมการ
๕. นางสาวปวีณวัลย์ วรรณศิลป์	นักพัฒนาชุมชนชำนาญการ	กรรมการ
๖. นางขวัญเรือน ฤทธาวรรณ	นักวิชาการคลังชำนาญการ	กรรมการ
๗. นายพัชระ คมป้อง	เจ้าพนักงานป้องกันและบรรเทาสาธารณภัย	กรรมการ
๘. นายสุริย์ชัย จันดา	ตัวแทนประชาคม	กรรมการ
๙. นายสมัย รูปเหลี่ยม	ตัวแทนประชาคม	กรรมการ
๑๐. นายถวิล แววศรี	ตัวแทนประชาคม	กรรมการ
๑๑. นายสุทธิพงษ์ ธรรมสมบัติ	นักทรัพยากรบุคคลปฏิบัติการ	กรรมการ/ผู้ช่วยเลขานุการ
๑๒. นายชาญนพ ชาวเมือง	เจ้าพนักงานธุรการชำนาญงาน	ผู้ช่วยเลขานุการ

มีหน้าที่

๑. จัดทำร่างแผนพัฒนาให้สอดคล้องกับแนวทางการพัฒนาที่คณะกรรมการพัฒนาท้องถิ่นกำหนด จัดทำร่างแผนการดำเนินงาน

๒. รวบรวมแนวทางและข้อมูลนำมาวิเคราะห์เพื่อจัดทำร่างแผนพัฒนาท้องถิ่นแล้วเสนอคณะกรรมการพัฒนาท้องถิ่น

ทั้งนี้ ตั้งแต่บัดนี้เป็นต้นไป

สั่ง ณ วันที่ ๑๓ เดือน พฤษภาคม พ.ศ. ๒๕๖๔

(นายวิเศษ สุททา)

นายกเทศมนตรีตำบลศรีสำราญ