



# แผนพัฒนาท้องถิ่น (พ.ศ. 2561 – 2565)

ของ

**เทศบาลตำบลศรีสำราญ**

**ตำบลศรีสำราญ อำเภอพรเจริญ จังหวัดบึงกาฬ 38180**

**โทรศัพท์ 08-4418-4446**

## คำนำ

เนื่องด้วยพระราชบัญญัติเทศบาล พ.ศ. 2496 แก้ไขเพิ่มเติมถึง (ฉบับที่ 12) พ.ศ. 2546 มาตรา 50 (9) และพระราชบัญญัติกำหนดแผนและขั้นตอนการกระจายอำนาจให้แก่องค์กรปกครองส่วนท้องถิ่น พ.ศ. 2542 หมวด 2 มาตรา 16 (1) ประกอบกับระเบียบกระทรวงมหาดไทย ว่าด้วยการจัดทำแผนพัฒนาขององค์กรปกครองส่วนท้องถิ่น พ.ศ. 2548 และที่แก้ไขเพิ่มเติม ได้กำหนดให้องค์กรปกครองส่วนท้องถิ่น มีอำนาจและหน้าที่ในการจัดทำแผนพัฒนาท้องถิ่นของตนเอง แผนพัฒนาท้องถิ่นนั้น หมายถึงแผนพัฒนาท้องถิ่นสี่ปีขององค์กรปกครองส่วนท้องถิ่น โดยคณะกรรมการพัฒนาท้องถิ่นจัดประชุมประชาคมท้องถิ่น ส่วนราชการ และรัฐวิสาหกิจที่เกี่ยวข้อง เพื่อแจ้งแนวทางพัฒนาท้องถิ่น รับทราบปัญหา ความต้องการ ประเด็น การพัฒนาและประเด็นที่เกี่ยวข้องตลอดจนความช่วยเหลือทางวิชาการ และแนวทางปฏิบัติที่เหมาะสมกับสภาพพื้นที่เพื่อนำมากำหนดแนวทางการจัดทำแผนพัฒนาท้องถิ่นสี่ปี โดยให้นำข้อมูลพื้นฐานในการพัฒนาจากหน่วยงานต่างๆ และข้อมูลในแผนพัฒนาหมู่บ้านหรือแผนชุมชนมาพิจารณาประกอบการจัดทำแผนพัฒนาท้องถิ่นสี่ปี

เพื่อให้การดำเนินการให้เป็นไปตามกฎหมายดังกล่าว จึงต้องดำเนินการทบทวนแผนพัฒนาท้องถิ่น (พ.ศ. 2561 - 2565) ขึ้น เพื่อใช้เป็นเครื่องมือในการจัดทำงบประมาณรายจ่ายประจำปี และพร้อมที่จะนำไปสู่การปฏิบัติ และสามารถใช้ในการประสานแผนการพัฒนาท้องถิ่นได้อย่างมีประสิทธิภาพและประสิทธิผล ตามนโยบายที่คณะผู้บริหารหวังที่จะทำให้เกิดการพัฒนาในท้องถิ่น

เทศบาลตำบลศรีสำราญ จึงหวังเป็นอย่างยิ่งว่าแผนพัฒนาท้องถิ่น (พ.ศ. 2561 - 2565) เทศบาลตำบลศรีสำราญ ฉบับนี้จะเป็นแนวทางในการพัฒนาเทศบาลที่มีประสิทธิภาพและตอบสนองความต้องการของประชาชนอย่างแท้จริงต่อไป

เทศบาลตำบลศรีสำราญ

## อนุมัติ

(นายสมพงษ์ โคตรเมืองยศ)

นายกเทศมนตรีตำบลศรีสำราญ

## สารบัญ

เรื่อง	หน้า
ส่วนที่ 1 สภาพทั่วไปและข้อมูลพื้นฐาน	1 - 10
ส่วนที่ 2 ยุทธศาสตร์องค์ปกครองส่วนท้องถิ่น	11 - 79
ส่วนที่ 3 การนำแผนพัฒนาท้องถิ่นสู่การปฏิบัติ	80 - 203
ส่วนที่ 4 การติดตามและประเมินผล	204 - 216
ภาคผนวก	

\*\*\*\*\*

## ส่วนที่ 1

### สภาพทั่วไปและข้อมูลพื้นฐานของเทศบาลตำบลศรีสำราญ

#### 1. สภาพทั่วไป

##### 1) ด้านกายภาพ

##### 1.1) ที่ตั้งและขนาด

เทศบาลตำบลศรีสำราญ อำเภอพรเจริญ จังหวัดบึงกาฬ ตั้งอยู่ทางทิศใต้ของจังหวัดบึงกาฬ และตั้งอยู่ทางทิศทางตะวันตกของที่ว่าการอำเภอพรเจริญ ห่างจากจังหวัดบึงกาฬเป็นระยะทางแยกได้เป็นดังนี้

1. เส้นทาง 222 ระยะทาง 65 กิโลเมตร
2. เส้นทาง 222 และเส้นทาง 2095 ระยะทาง 71.4 กิโลเมตร
3. เส้นทาง รพช. นค 3113 ระยะทาง 38.2 กิโลเมตร

##### 1.2) อาณาเขต

หลักเขตที่ 1 อยู่ตรงบริเวณสะพาน ห่างจากโรงเรียนบ้านเหล่าใหญ่ ไปทางทิศตะวันตกเฉียงเหนือประมาณ 3 กิโลเมตร บริเวณพิกัด UF 546070

##### ด้านทิศเหนือ

จากหลักเขตที่ 1 เป็นเส้นเลียบไปทางทิศตะวันออกเฉียงเหนือตามแนวเขตห้วยสาธารณะจตุล้าห้วยผึ้ง จนถึงหลักเขตที่ 2 บริเวณพิกัด UF 573089 ระยะทางประมาณ 2,800 เมตร

จากหลักเขตที่ 1 เป็นเส้นเลียบไปทางทิศตะวันตกเฉียงใต้ตามแนวกิ่งกลางลำห้วยผึ้ง จนถึงหลักเขตที่ 3 บริเวณพิกัด UF 594063 ระยะทางประมาณ 4,500 เมตร

จากหลักเขตที่ 3 เป็นเส้นเลียบผ่านทุ่งนาไปตามถนนลูกรังเป็นแนวตรง ถึงริมถนนลูกรัง ห่างจากวัดป่าदानศรีสำราญ ทางทิศตะวันออก ประมาณ 0.5 กิโลเมตร จนถึงหลักเขตที่ 4 บริเวณพิกัด UF 604047 ระยะทางประมาณ 2,700 เมตร

จากหลักเขตที่ 4 เป็นเส้นเลียบไปตามแนวถนนลูกรัง ประมาณ 1.5 กิโลเมตร จดริมถนนลูกรัง จนถึงหลักเขตที่ 5 บริเวณพิกัด UF 616040 ระยะทางประมาณ 1,000 เมตร เป็นจุดสิ้นสุด รวมระยะทางด้านทิศเหนือประมาณ 11 กิโลเมตร

##### ด้านทิศตะวันออก

จากหลักเขตที่ 5 เป็นเส้นเลียบบังทางทิศตะวันออกเฉียงใต้ ผ่านทุ่งนาเป็นแนวตรง ถึงริมถนนลูกรังบริเวณลำห้วยसान จนถึงหลักเขตที่ 6 บริเวณพิกัด UF 602021 ระยะทางประมาณ 2,300 เมตร

จากหลักเขตที่ 6 เป็นเส้นเลียบบังทางทิศตะวันตก ตามแนวถนนลูกรังถึงทางสามแยก จนถึงหลักเขตที่ 7 บริเวณพิกัด UF 595017 ระยะทางประมาณ 900 เมตร

จากหลักเขตที่ 7 เป็นเส้นเลียบบังทางทิศใต้ ตามแนวถนนลูกรัง ถึงทางสามแยกคอกวัว จนถึงหลักเขตที่ 8 บริเวณพิกัด UE 601000 ระยะทางประมาณ 2,100 เมตร เป็นจุดสิ้นสุด รวมระยะทางด้านทิศตะวันออกเฉียงใต้ประมาณ 5.3 เมตร

### ด้านทิศใต้

จากหลักเขตที่ 8 เป็นเส้นเลียบบังทางทิศตะวันตก ตามแนวถนนลูกรัง อดทางสามแยกถนนทางหลวงแผ่นดินหมายเลข 2095 อยู่ห่างจากวัดอรัญญานี ทางทิศเหนือประมาณ 1.3 กิโลเมตร จนถึงหลัก เขตที่ 9 บริเวณพิกัด UE 540982 ระยะทางประมาณ 6,800 เมตร

จากหลักเขตที่ 9 เป็นเส้นเลียบบังทางทิศเหนือ ตามแนวถนนทางหลวงแผ่นดินหมายเลข 2095 ถึงสะพานข้ามลำห้วยบอน จนถึงหลักเขตที่ 10 บริเวณพิกัด UE 542990 ระยะทางประมาณ 800 เมตร

จากหลักเขตที่ 10 เป็นเส้นเลียบบังทางทิศตะวันตก ตามแนวกิ่งกลางลำห้วยบอน อดลำห้วยก้านเหลือง จนถึงหลักเขตที่ 11 บริเวณพิกัด UE 533989 ระยะทางประมาณ 1,700 เมตร เป็นจุดสิ้นสุด รวมระยะทางด้านทิศใต้ประมาณ 9.3 กิโลเมตร

### ด้านทิศตะวันตก

จากหลักเขตที่ 11 เป็นเส้นเลียบบังทางทิศเหนือ ตามแนวกิ่งกลางลำห้วยก้านเหลือง จนถึงหลักเขตที่ 12 บริเวณพิกัด UF 547046 ระยะทางประมาณ 10,000 เมตร

จากหลักเขตที่ 12 เป็นเส้นเลียบบังผ่านสวนยางพารา อดริมถนนลูกรังห่างจากโรงเรียนบ้านเหล่าใหญ่ ทางทิศตะวันตกประมาณ 2.5 กิโลเมตร จนถึงหลักเขตที่ 13 บริเวณพิกัด UF 546052 ระยะทางประมาณ 600 เมตร

จากหลักเขตที่ 13 เป็นเส้นเลียบบังตามแนวกิ่งกลางลำห้วยสาธารณะ สิ้นสุดที่สะพานห่างจากโรงเรียนบ้านเหล่าใหญ่ ทางทิศตะวันตกเฉียงเหนือ ประมาณ 3 กิโลเมตร จนถึงหลักเขตที่ 1 บริเวณพิกัด UF 546070 ระยะทางประมาณ 2,600 เมตร รวมระยะทางด้านทิศตะวันตกประมาณ 13.2 กิโลเมตร

## 1.3) ลักษณะภูมิประเทศ

เทศบาลตำบลศรีสำราญ พื้นที่ส่วนใหญ่เป็นที่ราบลุ่มและที่ราบปานกลาง

#### 1.4) สภาพภูมิอากาศ

มีลักษณะอากาศจัด อยู่ในจำพวกฝนแถบร้อนและแห้งแล้ง (ธันวาคม- มกราคม) ในฤดูมรสุม ตะวันออกเฉียงเหนือ อุณหภูมิจะเริ่มลดในเดือนพฤศจิกายนและต่ำสุดในเดือนช่วงธันวาคมถึงเดือนมกราคม ในช่วงเดือนมีนาคมถึงเดือนพฤษภาคมเป็นฤดูเปลี่ยนมรสุมเหนือ อุณหภูมิจะสูงขึ้นอย่างรวดเร็วในเดือนมีนาคม และร้อนจัดในเดือนเมษายน ในฤดูมรสุมตะวันตกเฉียงใต้ (มิถุนายน - กรกฎาคม) อุณหภูมิโดยทั่วไปจะลดลง ในเดือนตุลาคมเป็นฤดูเปลี่ยนมรสุมใต้ อุณหภูมิจะเริ่มลดลงจนอากาศหนาวเย็น

#### 1.5) ลักษณะของดิน

- ทรัพยากรดิน เป็นที่ราบลุ่มและที่ราบปานกลาง
- คุณภาพดิน
  - 1.ไม่มีปัญหาคุณภาพดิน 3 หมู่บ้าน ร้อยละ 42.86
  - 2.มีปัญหาเรื่องดินตื้น หน้าดินถูกชะล้าง ดินจืด 1 หมู่บ้าน ร้อยละ 14.29
  - 3.มีปัญหาเรื่องดินมีกรวดทราย ดินดาน ดินเค็ม ดินเปรี้ยว 3 หมู่บ้าน ร้อยละ 42.86
- การใช้ประโยชน์ที่ดิน
  - 1.พื้นที่ทำการเกษตรทั้งหมด จำนวน 12,854 ไร่
  - 2.การใช้ประโยชน์ที่ดินทำการเพาะปลูกหรือเลี้ยงสัตว์
    - ใช้น้ำมากกว่าร้อยละ 90 1 หมู่บ้าน
    - ใช้น้ำระหว่างร้อยละ 75-90 2 หมู่บ้าน
    - ใช้น้ำระหว่างร้อยละ 50-74 2 หมู่บ้าน
    - ใช้น้ำน้อยกว่าร้อยละ 50 2 หมู่บ้าน
  - 3.มีพื้นที่สาธารณะประโยชน์หมู่บ้าน 3 หมู่บ้าน รวม 264 ไร่

## 2. ด้านการเมือง/การปกครอง

### 2.1 เขตการปกครอง

ตำบลศรีสำราญแบ่งการปกครองออกเป็น 1 อำเภอ 7 หมู่บ้าน จำนวนหมู่บ้านในเขตเทศบาลตำบลศรีสำราญ มีทั้งหมด 7 หมู่บ้านดังนี้

หมู่ที่ 1 บ้านนาคำ	หมู่บ้าน อ.พ.ป.
หมู่ที่ 2 บ้านเหล่าใหญ่	หมู่บ้าน อ.พ.ป.
หมู่ที่ 3 บ้านหนองลาด	หมู่บ้าน อ.พ.ป.
หมู่ที่ 4 บ้านโนนสว่าง	หมู่บ้าน อ.พ.ป.
หมู่ที่ 5 บ้านนางาม	
หมู่ที่ 6 บ้านโชคชัย	
หมู่ที่ 7 บ้านโนนสะอาด	

ตารางที่ ๑ : แสดงการแบ่งเขตการปกครองของตำบลศรีสำราญ ปี พ.ศ.2562

หมู่ที่	ชื่อหมู่บ้าน	จำนวน ครัวเรือน	จำนวนประชากร ( คน )		
			ชาย	หญิง	รวม
1	บ้านนาคำ	230	406	422	828
2	บ้านเหล่าใหญ่	179	356	349	705
3	บ้านหนองลาด	200	360	348	708
4	บ้านโนนสว่าง	197	427	452	879
5	บ้านนางาม	218	479	443	922
6	บ้านโชคชัย	120	206	207	413
7	บ้านโนนสะอาด	134	250	265	515
	<b>รวม</b>	<b>1,278</b>	<b>2,484</b>	<b>2,486</b>	<b>4,970</b>

ตารางที่ 2 : แสดงจำนวนครัวเรือน (ปี พ.ศ.)

## 2.2 การเลือกตั้ง

จำนวนผู้มีสิทธิเลือกตั้ง แยกเป็น ชาย 2,630 คน หญิง 2,641 คน รวมทั้งสิ้น 5,271 คน มี  
นายกเทศมนตรีตำบลศรีสำราญ 1 คน รองนายกเทศมนตรีตำบลศรีสำราญ 2 คน เลขานุการนายกเทศมนตรีตำบล  
ศรีสำราญ

สมาชิก

หมู่ที่	ชื่อหมู่บ้าน	จำนวนครัวเรือน (ปี พ.ศ.)				
		ปี 2558	ปี 2559	ปี 2560	ปี 2561	ปี 2562
1	บ้านนาคำ	217	222	226	230	230
2	บ้านเหล่าใหญ่	169	172	175	177	179
3	บ้านหนองลาด	190	190	194	200	200
4	บ้านโนนสว่าง	184	188	192	195	197
5	บ้านนางาม	206	209	213	216	218
6	บ้านโชคชัย	115	117	117	119	120
7	บ้านโนนสะอาด	130	131	131	132	134

1 คน และ  
สภา

นายกเทศมนตรีตำบลศรีสำราญ จำนวน 12 คน

### 3.ประชากร

3.1 ข้อมูลเกี่ยวกับจำนวนประชากร (ข้อมูลเปรียบเทียบย้อนหลัง 3-5 ปี และการคาดการณ์ในอนาคต  
ตำบลศรีสำราญ มีประชากรจำนวน 4,970 คน แบ่งเป็นชายจำนวน 2,484 คน เป็นหญิง  
จำนวน 2,486 คน หมู่ที่ 5 เป็นหมู่ที่มีจำนวนประชากรมาก

หมู่ที่	ชื่อหมู่บ้าน	จำนวนประชากร (ปี พ.ศ.)									
		ปี 2558		ปี 2559		ปี 2560		ปี 2561		ปี 2562	
		ชาย	หญิง	ชาย	หญิง	ชาย	หญิง	ชาย	หญิง	ชาย	หญิง
1	บ้านนาคำ	394	406	396	412	406	413	408	420	406	422
2	บ้านเหล่าใหญ่	331	338	336	339	344	353	353	352	356	349
3	บ้านหนองลาด	357	350	365	346	364	356	361	355	360	348
4	บ้านโนนสว่าง	413	428	416	442	424	452	430	450	427	452
5	บ้านนางาม	461	431	465	431	458	438	477	442	479	443
6	บ้านโชคชัย	202	199	203	202	202	199	203	205	206	207
7	บ้านโนน สะอาด	246	263	249	266	246	267	251	266	250	265
รวม		2,404	2,415	2,430	2,438	2,444	2,478	2,483	2,490	2,484	2,486

ตารางที่ 3 : แสดงจำนวนประชากร (ปี พ.ศ.)



### 3.2 ช่วงอายุและจำนวนประชากร

ตารางที่ 4 : จำนวนผู้สูงอายุที่ได้รับเบี้ยยังชีพของ เทศบาลตำบลศรีสำราญ

ที่	หมู่บ้าน	จำนวนผู้สูงอายุที่ได้รับเบี้ยยังชีพแต่ละช่วงอายุ				
		60 – 69 ปี	70-79 ปี	80-89 ปี	90 ปีขึ้นไป	รวม
1	บ้านนาคำ	62	27	12	5	106
2	บ้านเหล่าใหญ่	54	28	5	1	88
3	บ้านหนองลาด	65	19	8	3	95
4	บ้านโนนสว่าง	52	19	8	1	80
5	บ้านนางาม	71	23	12	-	106
6	บ้านโชคชัย	24	10	5	1	40
7	บ้านโนนสะอาด	19	15	6	-	40
รวม		347	141	56	11	555

ตารางที่ 5 : จำนวนผู้พิการที่ได้รับเบี้ยยังชีพของ เทศบาลตำบลศรีสำราญ

ที่	หมู่บ้าน	จำนวนผู้พิการที่ได้รับเบี้ยยังชีพ
1	บ้านนาคำ	35
2	บ้านเหล่าใหญ่	28
3	บ้านหนองลาด	29
4	บ้านโนนสว่าง	24
5	บ้านนางาม	32
6	บ้านโชคชัย	25
7	บ้านโนนสะอาด	11
รวม		184

## ข้อมูล ณ เดือน พฤษภาคม 2562

## 4. สภาพทางสังคม

## 4.1 การศึกษา

## ➤ ศูนย์เด็กเล็กก่อนวัยเรียน 2 แห่ง

ที่	ศูนย์พัฒนาเด็กเล็ก	จำนวนเด็กนักเรียน (คน)
1	ศูนย์พัฒนาเด็กเล็กเทศบาลตำบลศรีสำราญ	70
2	ศูนย์พัฒนาเด็กเล็กวัดแสงสว่างภูมิ ณ บ้านหนองลาด	27
รวม		97

## ➤ โรงเรียนประถมศึกษา 3 แห่ง

1. โรงเรียนบ้านโคกหนองลาด
2. โรงเรียนบ้านนาคำนาใน
3. โรงเรียนบ้านเหล่าใหญ่

## ➤ โรงเรียนมัธยมศึกษา 1 แห่ง

- โรงเรียนศรีสำราญวิทยาคม

## 4.2 สาธารณสุข

- โรงพยาบาลของรัฐ - แห่ง
- สถานพยาบาลเอกชน 1 แห่ง
- ร้านขายยาแผนปัจจุบัน - แห่ง
- โรงพยาบาลส่งเสริมสุขภาพตำบล 1 แห่ง ตั้งอยู่ที่ หมู่ที่ 2 บ้านเหล่าใหญ่

## 4.3 อาชญากรรม

พื้นที่เขตเทศบาลตำบลศรีสำราญ อยู่ในความรับผิดชอบของสถานีตำรวจภูธรดอนหญ้านาง

## 4.4 ยาเสพติด

-

## 4.5 การสังคมสงเคราะห์

-

## 5. ระบบบริการพื้นฐาน

### 5.1 การคมนาคมขนส่ง (ทางบก, ทางน้ำ, ทางราง ฯลฯ) แยกเป็น ดังนี้

- ถนนลาดยาง ทางหลวงแผ่นดิน หมายเลข 2095 สายโซ่พิสัย – พรเจริญ จากอำเภอพรเจริญมาแยกเข้าทางหลวงแผ่นดินหมายเลข 3002 สายหนองลาด – เหล่าใหญ่ ระยะทางรวม 19 กิโลเมตร
- ถนนลาดยางนาคำ - ป่าแฝก ผ่านหมู่ที่ 5 บ้านนางาม ระยะทางรวม 12 กิโลเมตร
- ถนนคอนกรีตรอบหมู่บ้าน หมู่ 1 – 7 เต็มพื้นที่บางส่วน

### 5.2 การไฟฟ้า

- การไฟฟ้าในเขตเทศบาลตำบลศรีสำราญ จำนวน 7 หมู่บ้านไฟฟ้าเข้าถึงจะมีแต่ครัวเรือนที่ขยายออกนอกหมู่บ้านที่ยังต้องทำการขอย้ายเขตและขอใช้ไฟฟ้า

### 5.3 การประปา

ตำบลศรีสำราญ มี 7 หมู่บ้านในปัจจุบันนี้ได้มีการใช้น้ำประมาณครบทุกหมู่บ้านอย่างทั่วถึงแล้ว ยกเว้นครัวเรือนที่อาศัยตามไร่นาตัวเอง อยู่นอกหมู่บ้านเท่านั้นตำบลศรีสำราญ

- น้ำประปาใช้ มีใช้ 7 หมู่บ้าน
- มีระบบน้ำประปา รวม 15 แห่ง ใช้งานได้รวม 15 แห่ง
- ครัวเรือนที่ใช้น้ำประปาตลอดปี รวม 1,077 ครัวเรือน ร้อยละ 96.59
- มีน้ำสะอาดดื่มและบริโภคเพียงพอตลอดปี รวม 1,100 ครัวเรือน ร้อยละ 98.65
- มีน้ำใช้เพียงพอตลอดปี รวม 894 ครัวเรือน ร้อยละ 80.18
- น้ำเพื่อการเกษตร:
 

- เพียงพอตลอดปี	4	หมู่บ้าน
- เพียงพอเฉพาะฤดูฝน	1	หมู่บ้าน
- ไม่เพียงพอ	1	หมู่บ้าน
- ไม่มีแหล่งน้ำสำหรับเพาะปลูก	0	หมู่บ้าน

### 5.4 โทรศัพท์

- ที่ทำการไปรษณีย์โทรเลข - แห่ง
- โทรศัพท์สาธารณะ 10 แห่ง
- โทรศัพท์ประจำหมู่บ้าน - แห่ง

### 5.5 ไปรษณีย์หรือการสื่อสารหรือการขนส่ง และวัสดุ ครุภัณฑ์

-

## 6. ระบบเศรษฐกิจ

### 6.1 การเกษตร

#### - ด้านการเกษตร

- ปลูกยางพารา ข้าว มันสำปะหลัง ฯลฯ
- รับจ้าง,รับราชการ,ค้าขาย ฯลฯ
- คริวเรือนที่ประกอบอาชีพเกษตร 986 แห่ง
- คริวเรือนที่ประกอบอาชีพเพาะปลูก 786 แห่ง
- คริวเรือนที่ประกอบอาชีพการเกษตร เพื่อบริโภคและมีบางส่วนเหลือขาย จำนวน 557 แห่ง
- คริวเรือนที่ประกอบอาชีพการเกษตรแบบผสมผสานหรือตามแนวพระราชดำริ จำนวน 121 แห่ง
- คริวเรือนที่ทำการเกษตรปลอดสารพิษหรือเกษตรอินทรีย์ จำนวน 157 แห่ง

#### - การทำนา

- มีพื้นที่ทำนาทั้งหมด จำนวน 7,725 ไร่
- คริวเรือนที่ทำนา จำนวน 704 คริวเรือน
- คริวเรือนทำนาปีละ
  - หนึ่งครั้ง จำนวน 683 คริวเรือน
  - มากกว่าหนึ่งครั้ง จำนวน 21 คริวเรือน
- คริวเรือนที่ทำนา มีพื้นที่นา
  - ไม่เกิน 5 ไร่ จำนวน 124 คริวเรือน
  - มากกว่า 5-10 ไร่ จำนวน 347 คริวเรือน
  - มากกว่า 10-20 ไร่ จำนวน 162 คริวเรือน
  - มากกว่า 20 ไร่ ขึ้นไป จำนวน 71 คริวเรือน
- คริวเรือนที่ทำนา ทำนาแยกตามประเภท
  - นาดำ จำนวน 47 คริวเรือน
  - นาหว่าน จำนวน 627 คริวเรือน
  - นาหว่านน้ำตม จำนวน 30 คริวเรือน
  - นาโยน จำนวน 0 คริวเรือน
  - นาชั้นบันได จำนวน 0 คริวเรือน
  - ทำมากกว่า 1 รูปแบบ/วิธีการ

#### - การมีที่ทำกิน

- มีที่ดินทำกินของตนเอง และไม่ต้องเช่า จำนวน 928 คริวเรือน
- คริวเรือนมีที่ดินทำกินของตนเอง แต่เช่าเพิ่มบางส่วน จำนวน 31 คริวเรือน

- ครั้วเรือนที่ไม่มีที่ดินทำกินของตนเอง ต้องเช่าทั้งหมด จำนวน 17 ครั้วเรือน
- ครั้วเรือนที่รัฐจัดสรรที่ดินให้ จำนวน 473 ครั้วเรือน
- ในหมู่บ้าน/ชุมชน มีพื้นที่รวมทั้งหมด จำนวน 23,770 ไร่
- พื้นที่ทั้งหมดของหมู่บ้าน แยกตามเอกสารสิทธิ์ ดังนี้
  - โฉนด,น.ส.3,น.ส.3ก,น.ส.3ข จำนวน 337 ครั้วเรือน
  - ใบจอง,ส.ค.1,ส.ค.2,ส.ค.3,นค.3,กสน.5 จำนวน 10 ครั้วเรือน
  - สทก.1ก,ส.ป.ก.4-01 จำนวน 659 ครั้วเรือน
  - ไม่มีเอกสารสิทธิ์ จำนวน 62 ครั้วเรือน

## 6.2 การประมง

โดยทั่วไปตำบลศรีสำราญเป็นพื้นที่ความเหมาะสมศักยภาพด้านการประมงยังไม่ค่อยจะดีนัก ประกอบกับเกษตรกรไม่ค่อยมีเงินทุนในการเลี้ยงแต่ก็มีเกษตรกรจำนวนน้อยเลี้ยงปลานิล, ปลาตะเพียน, ปลาดุก อยุ่ เพื่อบริโภคในครั้วเรือน แต่โดยทั่วไปเกษตรกรจำทำการประมงจากแหล่งหาปลาตามธรรมชาติ ตามไร่นา, ห้วย, หนอง, คลอง, บึง ใกล้เคียง หมู่บ้าน

## 6.3 การปศุสัตว์

-

## 6.4 การบริการ

ร้านค้าขายของชำ/เบ็ดเตล็ด/ผลิตภัณฑ์ชุมชน	18	แห่ง
ร้านสะดวกซื้อ	1	แห่ง
ร้านขายของปัจจัยการผลิต	4	แห่ง
ร้านจำหน่ายหรือซ่อมรถยนต์ รถจักรยานยนต์ รถจักรยาน	6	แห่ง
ร้านจำหน่ายหรือซ่อมเครื่องใช้ไฟฟ้า วิทยุ โทรทัศน์ คอมพิวเตอร์	1	แห่ง
ร้านเชื่อม-กลึงโลหะ	1	แห่ง
ร้านจำหน่ายวัสดุก่อสร้าง	2	แห่ง
ร้านซ่อมเครื่องมือและอุปกรณ์ทางการเกษตร	1	แห่ง
ร้านค้าที่ประชาชนร่วมกันลงทุน	1	แห่ง
ร้านสถานบริการน้ำมันเชื้อเพลิง	13	แห่ง
โรงสี	11	แห่ง

## 6.5 การท่องเที่ยว

### แหล่งท่องเที่ยวทางธรรมชาติ (เชิงเกษตร)

ฤดูฝน เป็นฤดูการที่เกษตรกรทำไร่ ทำนา ปลูกพืช เลี้ยงสัตว์ ทำประมงพื้นบ้าน เป็นบรรยากาศ ที่สดชื่นแจ่มใส อากาศบริสุทธิ์ ท้องนาเขียวชอุ่ม ตัวเกษตรกรเองมีรอยยิ้มที่มีความหวังในอนาคต

ในบริเวณวัดป่าदानศรีสำราญ มีพื้นที่ที่เป็นป่าธรรมชาติที่ยังสมบูรณ์, มีสัตว์ป่าหลายชนิดอาศัย เป็นเขตที่มีสิ่งแวดล้อมเป็นธรรมชาติมาก นำท่องเที่ยว นำพักผ่อน และสงบเงียบสมเป็นวัดป่า

## 6.6 อุตสาหกรรม

-

## 6.7 การพาณิชย์และกลุ่มอาชีพ

-

## 6.8 แรงงาน

- คนอายุ 15-59 ปี ประกอบอาชีพและรายได้ รวม 1,725 คน ร้อยละ 54.50
- คนอายุ 15-59 ปี ไม่มีการประกอบอาชีพและไม่มีรายได้ รวม 7 คน ร้อยละ 0.22
- ครั้วเรือนที่มีคนประกอบอาชีพรับจ้าง จำนวน 100 ครั้วเรือน

## 7.ศาสนา ประเพณี วัฒนธรรม

### 7.1 การนับถือศาสนา

ประเภท	จำนวน	ชื่อ	สถานที่ตั้ง
1.วัด	5 แห่ง	1. วัดป่าदानศรีสำราญ 2. วัดศรีสว่าง 3. วัดแสงสว่างภูมิ 4. วัดศรีสุวรรณาราม 5. วัดธรรมมงคล	หมู่ที่ 5 หมู่ที่ 4 หมู่ที่ 3 หมู่ที่ 1 หมู่ที่ 2
2. สำนักสงฆ์ (ยังไม่ได้รับ ประกาศจัดตั้งเป็น วัด)	3 แห่ง	1. วัดป่าโชคอำนวย 2. วัดป่าธรรมโชติ 3. วัดป่าแต่เทพนิมิตร	หมู่ที่ 3 หมู่ที่ 6 หมู่ที่ 5

### 7.3 ภูมิปัญญาท้องถิ่น ภาษาถิ่น

- ผู้รู้ภูมิปัญญาท้องถิ่น/ภูมิปัญญาชาวบ้าน/ปราชญ์ชาวบ้าน จำนวน 374 คน
- ศูนย์การเรียนรู้ชุมชน
  - 1.ไม่มี 5 หมู่บ้าน
  - 2.มี 2 หมู่บ้าน จำนวน 2 แห่ง
- ครั้วเรือนที่ได้รับการเรียนรู้จากปราชญ์ชาวบ้าน/ศูนย์เรียนรู้ชุมชน จำนวน 225 ครั้วเรือน

## 8.ทรัพยากรธรรมชาติ

### 8.1 น้ำ

ทรัพยากรน้ำ ลักษณะเป็นลำห้วย หนอง สระ

➤ ลำห้วย 15 สาย ดังนี้

- |                    |                     |                     |
|--------------------|---------------------|---------------------|
| 1. ลำห้วยโป่ง      | 6. ลำห้วยก้านเหลือง | 11. ลำห้วยเอื้อง    |
| 2. ลำห้วยบอน       | 7. ลำห้วยหอย        | 12. ลำห้วยโสภเมย    |
| 3. ลำห้วยไฮ        | 8. ลำห้วยจันทร์สุก  | 13. ลำห้วยส้มจ้อย   |
| 4. ลำห้วยข้าวเม่า  | 9. ลำห้วยพอง        | 14. ลำห้วยปลาเชื่อม |
| 5. ลำห้วยถ้ำมันปลา | 10. ลำห้วยบักบัว    | 15. ลำห้วยปลุกคล้า  |

- บึง , หนอง 2 แห่ง
1. หนองน้ำเที่ยง
  2. หนองกุง

- |                      |     |    |     |              |    |     |
|----------------------|-----|----|-----|--------------|----|-----|
| ➤ บ่อน้ำตื้น ส่วนตัว | รวม | 15 | บ่อ | ใช้การได้รวม | 15 | บ่อ |
| ➤ บ่อน้ำตื้น สาธารณะ | รวม | 13 | บ่อ | ใช้การได้รวม | 12 | บ่อ |
| ➤ บ่อบาดาล ส่วนตัว   | รวม | 73 | บ่อ | ใช้การได้รวม | 57 | บ่อ |
| ➤ บ่อบาดาล สาธารณะ   | รวม | 5  | บ่อ | ใช้การได้รวม | 5  | บ่อ |

## 8.2 ป่าไม้

ทรัพยากรป่าไม้ ลักษณะเป็นป่าไม้ผลัดใบ

- |                                 |   |          |     |     |     |
|---------------------------------|---|----------|-----|-----|-----|
| ➤ มีพื้นที่ปลูกป่าหรือไม้ยืนต้น | 2 | หมู่บ้าน | รวม | 80  | ไร่ |
| ➤ มีป่าหรือไม้ยืนต้นแล้ว        | 2 | หมู่บ้าน | รวม | 76  | ไร่ |
| ➤ มีพื้นที่ป่าชุมชน             | 2 | หมู่บ้าน | รวม | 104 | ไร่ |

\*\*\*\*\*

## ส่วนที่ 2

### ยุทธศาสตร์องค์กรปกครองส่วนท้องถิ่น

#### 1. ความสัมพันธ์ระหว่างแผนพัฒนาระดับมหภาค

##### 1.1 แผนยุทธศาสตร์ชาติ 20 ปี

การจัดทำแผนพัฒนาท้องถิ่นสี่ปีของเทศบาลมีความสัมพันธ์กับแผนยุทธศาสตร์ชาติ 20 ปี โดยมุ่งเน้นเพื่อขับเคลื่อนการพัฒนาประเทศไปสู่ความมั่นคง มั่งคั่ง และยั่งยืน โดยแผนยุทธศาสตร์ชาติ 20 ปี ของประเทศไทยกำลังอยู่ระหว่างการการเสนอร่างกรอบยุทธศาสตร์ชาติต่อที่ประชุมคณะกรรมการจัดทำยุทธศาสตร์ชาติ ซึ่งขณะนี้อยู่ระหว่างการดำเนินการปรับปรุงร่างกรอบยุทธศาสตร์ชาติตามมติที่ประชุมคณะกรรมการจัดทำร่างยุทธศาสตร์ชาติ โดยร่างกรอบยุทธศาสตร์ชาติ 20 ปี (พ.ศ. 2560 - 2579) สรุปย่อได้ ดังนี้

#### ยุทธศาสตร์ชาติ : กรอบการพัฒนาระยะยาว

**เพื่อให้บรรลุวิสัยทัศน์**  
“ประเทศไทยมีความมั่นคง มั่งคั่ง ยั่งยืน เป็นประเทศพัฒนาแล้ว ด้วยการพัฒนาตามปรัชญาของเศรษฐกิจพอเพียง”  
นำไปสู่การพัฒนาให้คนไทยมีความสุข และตอบสนองต่อการบรรลุ ซึ่งผลประโยชน์แห่งชาติ ในการที่จะพัฒนาคุณภาพชีวิต สร้างรายได้ระดับสูงเป็นประเทศพัฒนาแล้ว และสร้างความสุขของคนไทย **สังคมมีความมั่นคง เสมอภาคและเป็นธรรม ประเทศสามารถแข่งขันได้ในระบบเศรษฐกิจ**



#### ความเชื่อมโยงของยุทธศาสตร์ชาติกับแผนในระดับต่างๆ

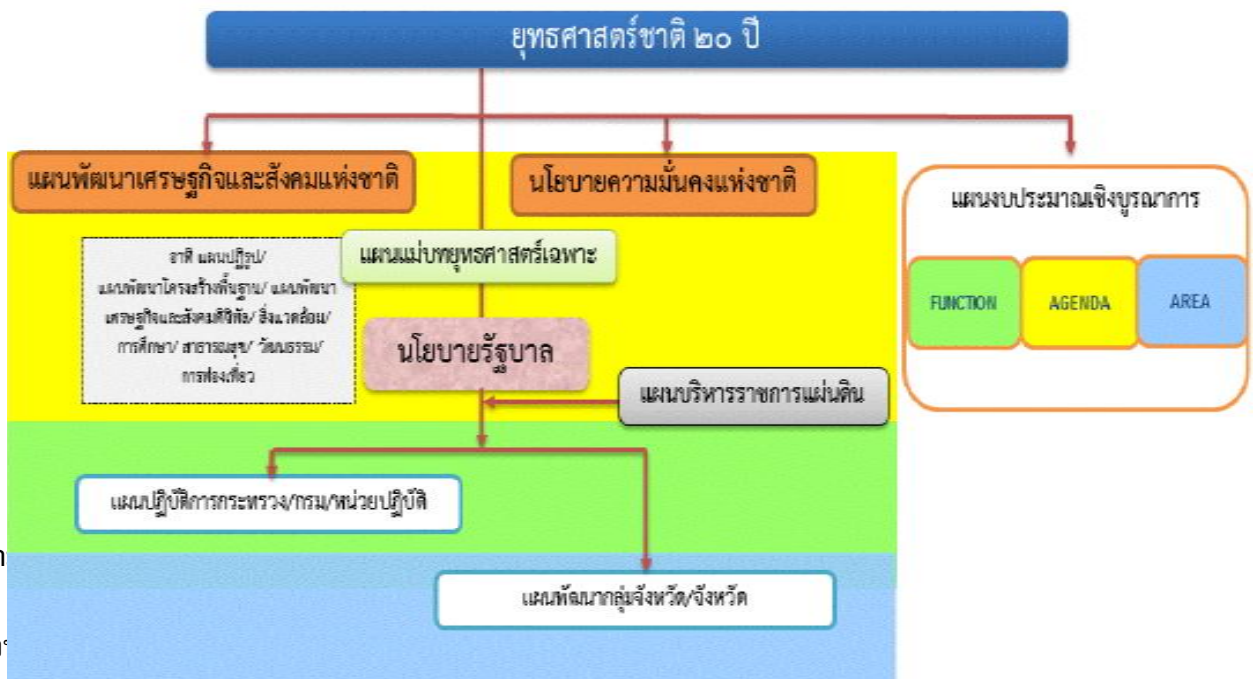

1. ความ

อำนาจ  
ยั่งยืน

ดำเนินการในแผนฉบับที่ 2 ของกลุ่ม (ปี 2560 - 2569) และกรอบการดำเนินงานฉบับที่ 3 (ปี 2560 เป็นต้นไป) เพื่อกำหนด



จัดทำยุทธศาสตร์ชาติได้แต่งตั้งคณะกรรมการ 2 คณะ ได้แก่ (1) คณะอนุกรรมการจัดทำยุทธศาสตร์และกรอบการปฏิรูปเพื่อจัดทำร่างกรอบยุทธศาสตร์ชาติระยะ 20 ปี และ (2) คณะอนุกรรมการจัดทำแผนปฏิบัติการตามแนวทางการปฏิรูปประเทศเพื่อจัดทำร่างแผนปฏิบัติการตามแนวทางการปฏิรูปประเทศ (Roadmap) ภายใต้ยุทธศาสตร์ชาติระยะ 20 ปี

คณะอนุกรรมการจัดทำยุทธศาสตร์และกรอบการปฏิรูปได้ดำเนินการยกร่างกรอบยุทธศาสตร์ชาติระยะ ๒๐ ปี ตามแนวทางที่คณะรัฐมนตรีกำหนด โดยได้มีการนำความคิดเห็นและข้อเสนอแนะจากกรรมการจัดทำยุทธศาสตร์ชาติที่มาจากหลายภาคส่วน ได้แก่ ภาครัฐราชการ ภาคเอกชน ภาคการเมือง และ นักวิชาการ รวมถึงได้พิจารณาข้อคิดเห็นจากสภาปฏิรูปแห่งชาติ และความคิดเห็นจากภาคประชาชนมาเป็นข้อมูลในการยกร่างยุทธศาสตร์ชาติด้วย และได้นำเสนอร่างกรอบยุทธศาสตร์ชาติระยะ 20 ปี ต่อที่ประชุมคณะกรรมการจัดทำยุทธศาสตร์ชาติ ซึ่งขณะนี้อยู่ระหว่างการดำเนินการปรับปรุงร่างกรอบยุทธศาสตร์ชาติตามมติที่ประชุมคณะกรรมการจัดทำยุทธศาสตร์ชาติ

ในการดำเนินการขั้นต่อไป คณะกรรมการจัดทำยุทธศาสตร์ชาติจะนำเสนอร่างกรอบยุทธศาสตร์ชาติเพื่อขอความเห็นชอบจากคณะรัฐมนตรีและจะได้มีการรับฟังความคิดเห็นจากประชาชน ก่อนที่จะนำเสนอต่อสภานิติบัญญัติแห่งชาติให้ความเห็นชอบกรอบยุทธศาสตร์ชาติมาใช้เป็นกรอบในการกำหนดทิศทางในการบริหารประเทศภายในเดือนตุลาคม 2559 ซึ่งเป็นช่วงเวลาของการประกาศใช้แผนพัฒนาเศรษฐกิจและสังคมแห่งชาติ ฉบับที่ 12 (ตุลาคม 2559 - กันยายน 2564) นอกจากนี้หน่วยงานต่างๆ จะได้นำแผนพัฒนาเศรษฐกิจและสังคมแห่งชาติ ซึ่งเป็นแผนระยะ 5 ปี มาถ่ายทอดลงสู่แผนปฏิบัติการระดับกระทรวงและแผนพัฒนารายสาขาในระหว่างที่กลไกการจัดทำยุทธศาสตร์ชาติตามร่างรัฐธรรมนูญฉบับใหม่อยู่ระหว่างการดำเนินการ ซึ่งคาดว่าจะดำเนินการแล้วเสร็จภายในเดือนกรกฎาคม 2560

## 2. สารสำคัญ

### 2.1 สภาพแวดล้อม

ในช่วงทศวรรษที่ผ่านมา กระแสการเปลี่ยนแปลงที่เกิดขึ้นในโลกเป็นไปอย่างรวดเร็วและในหลากหลายมิติทำให้ภูมิทัศน์ของโลกเปลี่ยนแปลงไปอย่างมีนัยสำคัญ โดยก่อให้เกิดโอกาสทั้งในด้านเศรษฐกิจ สังคม สิ่งแวดล้อม เทคโนโลยี และการเมืองของประเทศไทยแต่ขณะเดียวกันท่ามกลางความเปลี่ยนแปลงในด้านต่างๆ ก็มีปัจจัยเสี่ยงและภัยคุกคามที่ต้องบริหารจัดการด้วยความยากลำบากมากขึ้น กระแสนิยมและการเปลี่ยนแปลงภูมิทัศน์เศรษฐกิจของโลกได้ส่งผลให้โครงสร้างเศรษฐกิจของประเทศไทยซึ่งเดิมมีโครงสร้างเศรษฐกิจในระบบ “เกษตรแบบพึ่งตนเอง” ต้องปรับตัวและเปลี่ยนไปเป็นระบบเศรษฐกิจที่ “พึ่งพาอุตสาหกรรมและการส่งออก” การพัฒนาในภาคเกษตรล่าช้ากว่าฐานการผลิตอื่นๆ ที่อาศัยเทคโนโลยีสมัยใหม่มากขึ้นตามลำดับโดยเฉพาะอย่างยิ่งภายใต้อิทธิพลของกระแสโลกาภิวัตน์และความก้าวหน้าอย่างรวดเร็วของเทคโนโลยีสารสนเทศ จึงมีปัญหาคอขวดหรือคอขวดทางด้านรายได้ระหว่างภาคการเกษตรกับภาคอุตสาหกรรมและระหว่างสังคมในเมืองและชนบท ขยายวงกว้างขึ้น และปัญหาคอขวดด้านรายได้อาจจะกระจุกตัวในกลุ่มเกษตรกรรายย่อยและในภาคชนบทรวมทั้งโอกาสในการเข้าถึงข้อมูลข่าวสาร องค์ความรู้ แหล่งทุน และบริการทางสังคมที่มีคุณภาพสำหรับประชาชนที่อยู่ในพื้นที่ห่างไกลก็มีในวงแคบกว่า ในขณะที่การใช้เทคโนโลยีในภาคอุตสาหกรรมและบริการเองก็นับว่ายังอยู่ในกลุ่มประเทศที่ใช้เทคโนโลยีในระดับกลางๆ ซึ่งส่วนใหญ่ไม่สามารถพัฒนาได้เองภายในประเทศ ต้องนำเข้าจากต่างประเทศ โดยรวมประเทศไทยจึงยังใช้วัตถุดิบและแรงงานเข้มข้นในการเป็นจุดแข็งในการแข่งขันและขับเคลื่อนการเจริญเติบโตนอกจากนั้น ในอีกด้านหนึ่งการเปลี่ยนแปลงภูมิทัศน์ของโลกและแรงขับเคลื่อนของเทคโนโลยีสมัยใหม่รวมทั้งความเชื่อมโยงอย่างใกล้ชิดของสังคมโลกได้ทำให้เกิดภัยคุกคามและความเสี่ยงด้านอื่นๆ ที่ซับซ้อนขึ้น อาทิ การก่อการร้าย โรคระบาด เครือข่ายยาเสพติดข้ามชาติ และการก่อการร้ายอาชญากรรมข้ามชาติในรูปแบบต่างๆ ขณะที่การเปลี่ยนแปลงภูมิอากาศโลกก็มีความผันผวนรุนแรงขึ้น ซึ่งล้วนแล้วเป็นความเสี่ยงในการดำรงชีวิตของประชาชน การบริหารจัดการทางธุรกิจ และการบริหารราชการแผ่นดินของภาครัฐ

นอกจากนั้นในช่วงต้นศตวรรษที่ ๒๑ กระแสโลกาภิวัตน์ได้ทำให้ภูมิทัศน์ทางด้านเศรษฐกิจและสังคมของโลกเปลี่ยนแปลงจากเศรษฐกิจสังคมอุตสาหกรรมมุ่งสู่เศรษฐกิจสังคมดิจิทัล ในขณะที่โอกาสทางเศรษฐกิจขยายเพิ่มขึ้น แต่ช่องว่างทางสังคมก็ยิ่งกว้างขึ้นรวมถึงช่องว่างทางดิจิทัล (digital divide) ถ้าหากไม่สามารถลดลงก็จะยิ่งทำให้ความเหลื่อมล้ำทางรายได้และโอกาสทางเศรษฐกิจและสังคมมีความแตกต่างมากขึ้น ประกอบกับในอนาคต 20 ปีข้างหน้าสภาพแวดล้อมทั้งภายในและภายนอกประเทศจะมีการเปลี่ยนแปลงอย่างมีนัยสำคัญในทุกมิติ เจ็อนไขภายนอกที่สำคัญต่อการพัฒนาประเทศไทยในอนาคต ได้แก่ กระแสโลกาภิวัตน์ที่เข้มข้นขึ้นอย่างต่อเนื่องและมีความเสี่ยงและท้าทายต่อการปรับตัวมากขึ้นจากการเคลื่อนย้ายอย่างเสรีและรวดเร็วของผู้คน เงินทุน ข้อมูลข่าวสารองค์ความรู้และเทคโนโลยี และสินค้าและบริการ

ขณะเดียวกันการรวมกลุ่มเศรษฐกิจในภูมิภาคนำไปสู่ความเชื่อมโยงทุกระบบในขณะที่ศูนย์รวมอำนาจทางเศรษฐกิจโลกเคลื่อนย้ายมาสู่เอเชียภายใต้สภาพแวดล้อมทางเศรษฐกิจโลกซึ่งในช่วงระยะ 10 ปีข้างหน้าจะยังคงได้รับผลกระทบจากปัจจัยสำคัญหลายประการทั้งปัญหาต่อเนื่องจากวิกฤติการณ์ทางเศรษฐกิจโลกในช่วงปี 2551 - 2552 และวิกฤติการณ์ในกลุ่มประเทศยูโรโซนที่ทำให้ระดับหนี้สาธารณะในประเทศต่างๆ เพิ่มสูงขึ้นและกลายเป็นความเสี่ยงต่อความยั่งยืนทางการคลัง ขณะที่จะมีผลพวงต่อเนื่องจากการดำเนินมาตรการขยายปริมาณเงินขนาดใหญ่ในสหรัฐฯ ยุโรป และญี่ปุ่น ซึ่งเป็นความเสี่ยงให้เกิดภาวะเงินเฟ้อได้เมื่อเศรษฐกิจฟื้นตัวเต็มที่ รวมทั้งอาจจะมีความผันผวนของการเคลื่อนย้ายเงินทุนระหว่างประเทศ นอกจากนี้การพัฒนาด้านเทคโนโลยีสารสนเทศเข้าสู่จุดอิ่มตัวมากขึ้น ขณะที่การพัฒนาเทคโนโลยีใหม่ที่จะช่วยให้ประสิทธิภาพการผลิตของโลกเพิ่มขึ้นขนานใหญ่และเป็นวงกว้าง เช่นที่เคยเกิดขึ้นในช่วงการปฏิวัติอุตสาหกรรมยังไม่มีแนวโน้มการก่อตัวที่ชัดเจน แต่ก็มีแนวโน้มของการพัฒนาเทคโนโลยีในรูปแบบใหม่ๆ ที่จะเปิดโอกาสสำหรับการพัฒนาเศรษฐกิจรูปแบบใหม่ๆ ซึ่งภายใต้เงื่อนไขดังกล่าว เศรษฐกิจโลกในช่วง ๑๐ ปีข้างหน้ามีแนวโน้มที่จะขยายตัวต่ำกว่าเฉลี่ยร้อยละ 5.1 ในช่วง 5 ปีก่อนวิกฤติเศรษฐกิจโลก (2546 - 2550) สถานการณ์ที่ตลาดโลกขยายตัวช้า แต่ประเทศต่างๆ ขยายกำลังการผลิตเพื่อยกระดับศักยภาพการผลิต การแข่งขันในตลาดโลกจะมีความรุนแรงขึ้น ขณะเดียวกันการลดลงของประชากรไทยในระยะ 10 - 15 ปี ข้างหน้า จะทำให้ขนาดของตลาดในประเทศขยายตัวช้าลง เงื่อนไขดังกล่าวเป็นความเสี่ยงสำหรับอนาคตของเศรษฐกิจไทยในระยะยาวหากประเทศไทยไม่เร่งปรับโครงสร้างเพื่อแก้ปัญหาจุดอ่อนและเสริมจุดแข็งให้สัมฤทธิ์ผล

ในด้านความมั่นคงของโลกก็กำลังก้าวเข้าสู่ช่วงเปลี่ยนผ่านที่สำคัญจากการปรับดุลอำนาจของสหรัฐฯ เพื่อพยายามคงบทบาทผู้นำโลกและเพื่อคานอิทธิพลและบทบาทของจีนและรัสเซียที่เพิ่มมากขึ้นในเอเชียและยุโรปนั้น น่าจะมีผลทำให้บรรยากาศด้านความมั่นคงของโลกในช่วงปี 2560 - ปี 2579 มีลักษณะผสมผสานกันทั้งความร่วมมือและความขัดแย้ง โดยขึ้นอยู่กับปัจจัยผลประโยชน์แห่งชาติทั้งในระดับทวิภาคีและพหุภาคีเป็นองค์ประกอบ

สำคัญในการกำหนดนโยบายของประเทศและกลุ่มประเทศ สำหรับการเปลี่ยนแปลงด้านเทคโนโลยีอย่างรวดเร็วจะเป็นเงื่อนไขสำคัญสำหรับอนาคตของโลกและประเทศไทยเช่นกัน โดยเฉพาะอย่างยิ่งเทคโนโลยีสมัยใหม่ที่เป็นอัจฉริยะจะกระทบการดำรงชีวิตของคนและทำให้เกิดธุรกิจรูปแบบใหม่ รวมทั้งเกิดการเชื่อมต่อและการบรรจบกันของเทคโนโลยีก้าวหน้าอุตสาหกรรม และผลิตภัณฑ์ ซึ่งประเทศไทยจะต้องลงทุนด้านทรัพยากรมนุษย์และการวิจัยให้สามารถพัฒนาเทคโนโลยีสมัยใหม่ได้ เงื่อนไขการผลิตและการบริโภคที่เป็นมิตรกับสิ่งแวดล้อมก็จะเป็นเกณฑ์มาตรฐานที่กดดันให้ประเทศไทยต้องปรับเปลี่ยนไปสู่สังคมสีเขียวโดยการพัฒนาและนาเทคโนโลยีสีเขียวมาใช้ก็จะมีส่วนสำคัญ และช่วยแก้ปัญหาการลดลงของทรัพยากรต่างๆ รวมทั้งน้ำมัน ซึ่งแม้ราคาจะลดลงแต่มีผลกระทบต่อสภาพแวดล้อม จึงต้องผลักดันให้มุ่งสู่การผลิตพลังงานทดแทนในรูปแบบต่างๆ รวมทั้งพืชพลังงานที่อาจจะส่งผลกระทบต่อความมั่นคงทางอาหารของโลก

นอกจากนั้น ยังมีข้อจำกัดและความเสี่ยงสำคัญจากการเข้าสู่สังคมสูงวัยของโลกและภาวะภูมิอากาศเปลี่ยนแปลงผันผวนและภาวะโลกร้อน ทั้งนี้โครงสร้างประชากรโลกที่เข้าสู่สังคมสูงวัย แม้จะส่งผลให้เกิดโอกาสทางธุรกิจใหม่ๆ แต่มีความเสี่ยงให้เกิดการแย่งชิงแรงงานและเงินทุน รวมทั้งมีแรงกดดันต่อการใช้จ่ายงบประมาณด้านสวัสดิการและสาธารณสุขเพิ่มขึ้นในหลายๆ ประเทศกลายเป็นความเสี่ยงด้านการคลังที่สำคัญ สำหรับ ภาวะโลกร้อนและการเปลี่ยนแปลงสภาวะภูมิอากาศที่ผันผวนก่อให้เกิดภัยธรรมชาติที่ทวีความรุนแรงมากขึ้นนั้น กกดดันให้ต้องมีการปรับเปลี่ยนรูปแบบการดำเนินธุรกิจ การดำรงชีวิต การผลิตและการบริโภคที่เป็นมิตรต่อสิ่งแวดล้อมมากขึ้น ในขณะที่ความพยายามในการกระจายความเจริญและการพัฒนาให้มีความทั่วถึงมากขึ้น ประกอบกับจำนวนประชากรที่เพิ่มขึ้นจะส่งผลให้ความเป็นเมืองเติบโตอย่างต่อเนื่อง ตามมาด้วยการมีข้อกำหนดของรูปแบบและกฎเกณฑ์ที่เกี่ยวข้องกับลักษณะการใช้พื้นที่ และความเป็นมิตรต่อสิ่งแวดล้อม ภายใต้เงื่อนไขการเปลี่ยนแปลงดังกล่าว การยึดถือหลักการบริหารจัดการที่ดีทั้งในภาครัฐและภาคธุรกิจเอกชน การใช้ระบอบประชาธิปไตย และการปฏิบัติให้เป็นไปตามสิทธิมนุษยชนจะเข้มข้นมากขึ้น

สำหรับสถานการณ์และสภาพแวดล้อมภายในประเทศไทยนั้น ผลของการพัฒนาตั้งแต่อดีตถึงปัจจุบันทำให้ประเทศไทยมีระดับการพัฒนาที่สูงขึ้นตามลำดับ โดยถูกจัดอยู่ในกลุ่มประเทศระดับรายได้ปานกลางมาตั้งแต่ปี 2531 และได้ขยับสูงขึ้นมาอยู่ในกลุ่มบนของกลุ่มประเทศระดับรายได้ปานกลางตั้งแต่ปี 2553 และล่าสุดในปี 2557 รายได้ประชาชาติต่อหัวเพิ่มขึ้นเป็น 57,392 ดอลลาร์ สรอ. ต่อปีฐานการผลิตและบริการหลากหลายขึ้น ฐานการส่งออกสินค้าอุตสาหกรรมใหญ่ขึ้นมาก หลายสาขาการผลิตและบริการสามารถแข่งขันและมีส่วนแบ่งในตลาดโลกสูงขึ้นและสร้างรายได้เงินตรา

ต่างประเทศในระดับสูง อาทิ กลุ่มยานยนต์ อิเล็กทรอนิกส์และเครื่องใช้ไฟฟ้า อุตสาหกรรมอาหาร สินค้าเกษตร การท่องเที่ยว และบริการด้านสุขภาพ ฐานเศรษฐกิจที่ใหญ่ขึ้นส่งผลให้การจ้างงานเพิ่มขึ้นเป็น 38.1 ล้านคนจากประชากรวัยแรงงาน 38.6 ล้านคน อัตราการว่างงานเฉลี่ยไม่ถึงร้อยละ 1 ปัญหาความยากจนจึงลดลงตามลำดับจากร้อยละ 20.0 ในปี 2550 เป็นร้อยละ 10.9 ในปี 2556 คุณภาพชีวิตดีขึ้นในทุกระดับ โอกาสการได้รับการศึกษา บริการสาธารณสุข บริการสาธารณะและโครงสร้างพื้นฐานต่างๆ และการคุ้มครองทางสังคม อื่นๆ รวมถึงการเข้าถึงทรัพยากรต่างๆ มีความครอบคลุมและมีคุณภาพดีขึ้นตามลำดับ ในขณะที่เดียวกันประเทศไทยก็มีความเป็นสากลมากขึ้น ความร่วมมือระหว่างประเทศไทยกับนานาชาติทั้งในรูปของทวิภาคีและพหุภาคีเพื่อเป็นกลไกและช่องทางในการสนับสนุนการพัฒนาเศรษฐกิจ สังคม และการเมืองของประเทศไทยก็มีความก้าวหน้าไปมาก รวมทั้งกรอบความร่วมมือที่ช่วยทำให้ประเทศไทยสามารถยกระดับมาตรฐานต่างๆ ไปสู่ระดับสากลก็มีความคืบหน้ามากขึ้น

นอกจากนั้น ประสบการณ์ในช่วงวิกฤตเศรษฐกิจและการเงินในปี 2540 - 2541 ได้ส่งผลให้ภาครัฐและภาคเอกชนปรับตัวในการบริหารความเสี่ยงและสร้างภูมิคุ้มกัน ให้ดีขึ้นตามแนวคิดการบริหารจัดการที่ดีอันได้แก่ การดำเนินการที่มีประสิทธิภาพ โปร่งใส รับผิดชอบและตรวจสอบได้อย่างเป็นระบบดีขึ้น มีการกำกับดูแลวินัยทางการเงินการคลังที่กำหนดกรอบของความยั่งยืนทางการคลังเป็นแนวปฏิบัติที่ดีขึ้นและฐานะการคลังมีความมั่นคงมากขึ้น และฐานะเงินสำรองระหว่างประเทศอยู่ในระดับสูง มีการปรับปรุงในเรื่องกฎหมาย กฎระเบียบต่างๆ ให้มีการดำเนินการอย่างเป็นระบบมากขึ้น มีการสร้างความเป็นธรรมให้กับกลุ่มต่างๆ สามารถคุ้มครองผู้บริโภคและประชาชนจากการถูกเอาเปรียบได้ดีขึ้น ช่วยสร้างบรรยากาศของการแข่งขันในตลาด และสนับสนุนให้การดำเนินธุรกิจในประเทศไทยมีความสะดวกคล่องตัวมากขึ้น

แต่ประเทศไทยก็ยังมีจุดอ่อนในเชิงโครงสร้างหลายด้านทั้งทางเศรษฐกิจ สังคม และการเมือง จุดอ่อนสำคัญของประเทศไทยได้แก่ โครงสร้างประชากรสูงอายุมากขึ้นตามลำดับ แต่คุณภาพคนโดยเฉลี่ยยังต่ำและการออมไม่เพียงพอ ประเทศขาดแคลนแรงงานทั้งในกลุ่มทักษะฝีมือสูงและกลุ่มทักษะฝีมือระดับล่าง ผลผลิตแรงงานโดยเฉลี่ยยังต่ำ ทั้งระบบเศรษฐกิจมีผลผลิตการผลิตรวมต่ำ ต้องอาศัยการเพิ่มปริมาณเป็นแรงขับเคลื่อนหลัก ขณะที่โครงสร้างเศรษฐกิจมีสัดส่วนภาคการค้าระหว่างประเทศต่อขนาดของเศรษฐกิจสูงกว่าเศรษฐกิจภายในประเทศมาก จึงมีความอ่อนไหวและผันผวนตามปัจจัยภายนอกเป็นสำคัญ ฐานการผลิตเกษตรและบริการมีผลผลิตการผลิตต่ำ โดยที่การใช้องค์ความรู้ เทคโนโลยี และนวัตกรรมเพื่อการเพิ่มมูลค่ายังมีน้อย การลงทุนเพื่อการวิจัยและพัฒนาอย่างไม่เพียงพอ การวิจัยที่ดำเนินการไปแล้วไม่ถูกนำมาใช้ให้เกิดประโยชน์เชิงเศรษฐกิจและสังคมได้อย่างคุ้มค่า การพัฒนานวัตกรรมมีน้อย สำหรับการดำเนินงานและการบริหารจัดการภาครัฐก็ยังขาดการบูรณาการจึงสิ้นเปลืองงบประมาณ การดำเนินงานเพื่อพัฒนามักขาดความต่อเนื่อง ประสิทธิภาพต่ำ ขาดความโปร่งใส และขาดความรับผิดชอบต่อสังคม ขณะที่ปัญหาคอร์รัปชันมีเป็นวงกว้าง การพัฒนาโครงสร้างพื้นฐานและระบบโลจิสติกส์รวมทั้งการบริหารจัดการน้ำยังไม่เป็นระบบโครงข่ายที่สมบูรณ์และล่าช้า การบังคับใช้กฎหมายยังขาดประสิทธิภาพ และกฎระเบียบต่างๆ ล้าสมัยไม่ทันกับการเปลี่ยนแปลง คนไทยยังมีปัญหาด้านคุณธรรมจริยธรรม ไม่เคารพสิทธิผู้อื่นและไม่ยึดผลประโยชน์ส่วนรวมเป็นสำคัญขณะที่ความเหลื่อมล้ำและความแตกแยกในสังคมไทยยังเป็นปัญหาที่ทำลายมาก รวมทั้งปัญหาในด้านทรัพยากรธรรมชาติและสิ่งแวดล้อมที่เผชิญกับภาวะขยะล้นเมืองและสิ่งแวดล้อมเสื่อมโทรมลงในทุกด้าน

ทั้งนี้ ปัจจัยและเงื่อนไขภายในประเทศที่จะส่งผลต่ออนาคตการพัฒนาประเทศไทยที่สำคัญ ได้แก่ การเปลี่ยนแปลงโครงสร้างประชากรสู่สังคมผู้สูงอายุอย่างสมบูรณ์ ในระยะเวลา 20 ปีต่อจากนี้ไป จะมีนัยยะที่สำคัญยิ่งต่อการพัฒนาประเทศ กำลังคนในวัยเด็กและวัยแรงงานจะลดลง ผู้สูงอายุจะเพิ่มขึ้นอย่างรวดเร็วส่งผลต่อศักยภาพทางเศรษฐกิจของประเทศ รูปแบบการใช้จ่ายการลงทุนและการออม ตลอดจนค่าใช้จ่ายด้านสุขภาพ ความมั่นคงทางสังคมและคุณภาพชีวิตผู้สูงอายุ ขณะเดียวกันประเทศไทยก็เผชิญกับข้อจำกัดด้านทรัพยากร ทั้งด้านแรงงานและทรัพยากรธรรมชาติที่มีนัยยะต่อต้นทุนการผลิตและสภาพแวดล้อมความเป็นอยู่ของประชาชนนอกจากนั้นปัญหาความเหลื่อมล้ำในมิติต่างๆ ก็มีนัยยะต่อการสร้างความสามัคคี

สมานฉันท์ในสังคม ข้อจำกัดต่อการยกระดับศักยภาพทุนมนุษย์ ความจำเป็นในการลงทุนเพื่อยกระดับบริการทางสังคมและโครงสร้างพื้นฐานที่มีคุณภาพอย่างทั่วถึง และการปฏิรูปกฎระเบียบและกฎหมายที่ทำให้เกิดความเป็นธรรมและลดความ

เหลื่อมล้ำ และที่สำคัญเงื่อนไขข้อหาเป็นสิ่งที่ต้องปรับตัวคือ การแก้ปัญหาความอ่อนแอของการบริหารราชการแผ่นดิน ที่ทำให้จำเป็นต้องเร่งปฏิรูประบบราชการและการเมืองเพื่อให้เกิดการบริหารราชการที่ดี

โครงสร้างที่เป็นจุดอ่อนและการบริหารจัดการที่ขาดประสิทธิภาพและความโปร่งใสดังกล่าว จะส่งผลให้ประเทศไทยยังต้องเผชิญกับแรงกดดันและความเสี่ยงมากขึ้นภายใต้สถานการณ์ที่กระแสโลกาภิวัตน์เข้มข้นขึ้น เป็นโลกไร้พรมแดนอย่างแท้จริง โดยที่การเคลื่อนย้ายของผู้คน สินค้าและบริการ เงินทุน องค์ความรู้เทคโนโลยี ข้อมูลและข่าวสารต่างๆ เป็นไปอย่างเสรี ส่งผลให้การแข่งขันในตลาดโลกรุนแรงขึ้นโดยที่ประเทศต่างๆ เร่งผลักดันการเพิ่มผลิตภาพและการพัฒนานวัตกรรมเพื่อการแข่งขัน ขณะเดียวกันความเสี่ยงและข้อจำกัดที่เกิดจากสภาพภูมิอากาศผันผวนรุนแรงต่อการดำเนินธุรกิจและการดำเนินชีวิตของผู้คนก็เพิ่มขึ้น กฎเกณฑ์และกฎระเบียบของสังคมโลกจึงมีความเข้มงวดมากขึ้นทั้งในเรื่องการปลดปล่อยมลพิษ สิทธิมนุษยชน และกฎระเบียบทางการเงิน เป็นต้นเงื่อนไขข้อหาต่างๆ ดังกล่าวจะเป็นแรงกดดันให้ประเทศไทยต้องปรับตัวและมีการบริหารความเสี่ยงอย่างชาญฉลาดมากขึ้น โดยที่การปรับตัวจะต้องหยั่งรากลึกถึงไปถึงการเปลี่ยนแปลงในเชิงโครงสร้างเพื่อแก้จุดอ่อนและควบคุมไปกับการสร้างกลไกเชิงรุกให้จุดแข็งของประเทศเป็นประโยชน์สูงสุดแก่ประชาชนส่วนใหญ่ของประเทศ ซึ่งหากไม่สามารถแก้ปัญหาและปฏิรูปให้สัมฤทธิ์ผลได้ในระยะ 4-5 ปีต่อจากนี้ไป ประเทศไทยจะสูญเสียความสามารถในการแข่งขัน รายได้เฉลี่ยของประชาชนจะไม่สามารถยกระดับให้ดีขึ้นได้ คุณภาพคนโดยเฉลี่ยจะยังต่ำ และปัญหาความเหลื่อมล้ำจะรุนแรงขึ้น รวมทั้งทรัพยากรจะร่อยหรอเสื่อมโทรมลงไปอีก และในที่สุดการพัฒนาประเทศจะไม่สามารถยั่งยืนไปได้ในระยะยาว

ทั้งนี้ เงื่อนไขในปัจจุบันและแนวโน้มการเปลี่ยนแปลงในอนาคตในทุกมิติจะส่งผลกระทบต่ออนาคตการพัฒนาประเทศไทยอย่างมากโดยเฉพาะอย่างยิ่งลักษณะในเชิงโครงสร้างทั้งทางเศรษฐกิจและสังคมภายในประเทศทั้งที่เป็นจุดแข็งและเป็นจุดอ่อนที่จะต้องเผชิญและผสมผสานกับปัจจัยภายนอกและก่อให้เกิดทั้งโอกาสและความเสี่ยงในหลากหลายมิติ การที่ประเทศไทยจะสามารถแสวงหาโอกาสจากการพัฒนาของโลกและรับมือกับภัยคุกคามเหล่านี้ได้นั้น จำเป็นจะต้องมีการวิเคราะห์แนวโน้มการเปลี่ยนแปลงในอนาคตอย่างรอบด้านขณะเดียวกันต้องวิเคราะห์ศักยภาพภายในประเทศ เพื่อเตรียมความพร้อมของประเทศต่อการเปลี่ยนแปลงเหล่านั้น โดยที่ประเทศไทยต้องปฏิรูปและปรับเปลี่ยนอย่างเป็นระบบขนานใหญ่เพื่อให้โครงสร้างทางเศรษฐกิจและสังคมของประเทศเหมาะสมกับภูมิทัศน์ใหม่ของโลกยืดหยุ่นปรับตัวได้เร็ว สามารถรับมือกับความเสี่ยงและภัยคุกคามแบบใหม่ได้ และสามารถอาศัยโอกาสจากการเปลี่ยนแปลงบริบทโลกมาสร้างประโยชน์สุขให้กับคนในชาติได้ ไม่ว่าจะเป็นการปรับโครงสร้างเศรษฐกิจและสังคม การลงทุนเพื่อพัฒนาโครงสร้างพื้นฐาน การพัฒนาทรัพยากรมนุษย์ การปรับเปลี่ยนค่านิยมและวัฒนธรรมการดำรงชีวิตการทำงาน และการเรียนรู้ ซึ่งจำเป็นอย่างยิ่งที่จะต้องอาศัยความร่วมมือจากทุกภาคส่วนในการดำเนินการร่วมกันอย่างเป็นเอกภาพมีการจัดลำดับความสำคัญและแบ่งหน้าที่รับผิดชอบอย่างชัดเจนของผู้ที่เกี่ยวข้องกับประเด็นปัญหานั้นๆ ซึ่งการดำเนินการดังกล่าวจะต้องกำหนดเป็นยุทธศาสตร์การพัฒนาประเทศในระยะยาว เพื่อกำหนดวิสัยทัศน์และเป้าหมายการพัฒนาประเทศและกรอบการทำงานของภาคส่วนต่างๆ เพื่อให้ขับเคลื่อนการพัฒนาประเทศไปสู่เป้าหมายที่กำหนดไว้

ดังนั้น จึงจำเป็นต้องกำหนดยุทธศาสตร์ที่เหมาะสมเพื่อแก้ไขจุดอ่อนและเสริมจุดแข็งให้เอื้อต่อการพัฒนาประเทศ เพื่อให้บรรลุซึ่งเป้าหมายการสร้างและรักษาไว้ซึ่งผลประโยชน์แห่งชาติในการที่จะให้ประเทศไทยมีความมั่นคงในทุกด้าน คนในชาติมีคุณภาพชีวิตที่ดีและมั่งคั่ง และประเทศสามารถพัฒนาไปได้อย่างยั่งยืน ทั้งนี้การวิเคราะห์ให้ได้ข้อสรุปเกี่ยวกับจุดแข็ง จุดอ่อน โอกาสและข้อจำกัดรวมทั้งความเสี่ยงของประเทศ จะนำไปสู่การกำหนดตำแหน่งเชิงยุทธศาสตร์และเป้าหมายของประเทศที่ชัดเจนและได้รับการยอมรับร่วมกันในสังคมไทยที่จะส่งผลให้เกิดการผนึกกำลังและระดมทรัพยากรอย่างมีประสิทธิภาพในการขับเคลื่อนการพัฒนาไปในทิศทางที่สอดคล้องกัน การดำเนินการมีบูรณาการและเป็นเอกภาพภายใต้การมองภาพอนาคตของประเทศที่เป็นภาพเดียวกัน

อย่างไรก็ตามในช่วงที่ผ่านมา ประเทศไทยมิได้มีการกำหนดวิสัยทัศน์ประเทศ เป้าหมายและยุทธศาสตร์ของประเทศในระยะยาว การบริหารราชการแผ่นดินของฝ่ายบริหารจึงให้ความสำคัญกับนโยบายพรรคการเมืองหรือนโยบายของรัฐบาลซึ่งเมื่อมีการเปลี่ยนรัฐบาลก็ทำให้การดำเนินนโยบายขาดความต่อเนื่อง ถือเป็นโอกาสและสิ้นเปลืองทรัพยากรของประเทศ ดังนั้น เพื่อเป็นการปฏิรูประบบการบริหารราชการแผ่นดินของประเทศไทยให้มีเป้าหมายการพัฒนาในระยะยาวและเพื่อเป็นการกำหนดให้ฝ่ายบริหารมีความรับผิดชอบที่จะต้องขับเคลื่อนประเทศไปสู่เป้าหมายที่เป็นที่ยอมรับร่วมกันและเป็นเอกภาพ ประเทศไทยจำเป็นต้องมี “ยุทธศาสตร์ชาติ” ซึ่งภายใต้ยุทธศาสตร์ชาติ ประเทศไทยต้องปฏิรูป

และปรับเปลี่ยนอย่างเป็นระบบขนานใหญ่ เพื่อให้โครงสร้างทางเศรษฐกิจและสังคมของประเทศเหมาะสมกับภูมิทัศน์ใหม่  
ของโลกยึดหยุ่นปรับตัวได้เร็ว สามารถรับมือกับความเสี่ยงและภัยคุกคามแบบใหม่ได้ และสามารถอาศัยโอกาสจากการ  
เปลี่ยนแปลงบริบทโลกมาสร้างประโยชน์สุขให้กับคนในชาติได้ จะต้องมีการกำหนดวิสัยทัศน์ เป้าหมายของประเทศ และ  
ทิศทางในการขับเคลื่อนประเทศให้สอดคล้องกับประเด็นการเปลี่ยนแปลงและความท้าทายต่างๆ ของบริบทโลก และบริบท  
การพัฒนาภายในประเทศ

การกำหนดให้มี “ยุทธศาสตร์ชาติ” เพื่อเป็นยุทธศาสตร์ในการพัฒนาประเทศในระยะยาว พร้อมกับการ  
ปฏิรูปและการพัฒนาระบบและกลไกการบริหารราชการแผ่นดินในการขับเคลื่อนยุทธศาสตร์ให้สามารถนำไปสู่การปฏิบัติ  
อย่างจริงจังจะช่วยยกระดับคุณภาพของประเทศไทยในทุกภาคส่วนและนาพาประเทศไทยให้หลุดพ้นหรือบรรเทาความ  
รุนแรงของสภาพปัญหาที่เกิดขึ้นในปัจจุบัน ทั้งปัญหาทางเศรษฐกิจ ปัญหาความเหลื่อมล้ำ ปัญหาการทุจริตคอร์รัปชัน และ  
ปัญหาความขัดแย้งในสังคม รวมถึงสามารถรับมือกับภัยคุกคามและบริหารจัดการกับความเสี่ยงที่จะเกิดขึ้นในอนาคต และ  
สามารถเปลี่ยนผ่านประเทศไทยไปพร้อมๆ กับการเปลี่ยนแปลงภูมิทัศน์ใหม่ของโลกได้ซึ่งจะทำให้ประเทศไทยยังคงรักษา  
บทบาทสำคัญในเวทีโลก สามารถดำรงรักษาความเป็นชาติที่มีความมั่นคงทางเศรษฐกิจ สังคม และวัฒนธรรม และคนไทยใน  
ประเทศมีความอยู่ดีมีสุขอย่างถ้วนหน้ากันสาระสำคัญของยุทธศาสตร์ชาติซึ่งคณะกรรมการจัดทำยุทธศาสตร์ชาติกำลัง  
ดำเนินการยกร่างอยู่ในขณะนี้ จะประกอบด้วยวิสัยทัศน์และเป้าหมายของชาติที่คนไทยทุกคนต้องการบรรลุร่วมกันรวมทั้ง  
นโยบายแห่งชาติและมาตรการเฉพาะ ซึ่งเป็นแนวทาง ทิศทางและวิธีการที่ทุกองค์กรและคนไทยทุกคนต้องมุ่งดำเนินการไป  
พร้อมกันอย่างประสานสอดคล้อง เพื่อให้บรรลุซึ่งสิ่งที่คนไทยทุกคนต้องการ คือประเทศไทยมั่นคง มั่งคั่ง และยั่งยืน ในทุก  
สาขาของกำลังอำนาจแห่งชาติ อันได้แก่ การเมืองภายในประเทศ การเมืองต่างประเทศ เศรษฐกิจ สังคมจิตวิทยา การทหาร  
วิทยาศาสตร์และเทคโนโลยีการพลังงาน ทรัพยากรธรรมชาติและสิ่งแวดล้อม และเทคโนโลยีสารสนเทศและการสื่อสาร

### 2.2 วิสัยทัศน์

วิสัยทัศน์ “ประเทศไทยมีความมั่นคง มั่งคั่ง ยั่งยืน เป็นประเทศพัฒนาแล้ว ด้วยการพัฒนาตามหลัก  
ปรัชญาของเศรษฐกิจพอเพียง”หรือเป็นคติพจน์ประจำชาติว่า “มั่นคง มั่งคั่ง ยั่งยืน” ทั้งนี้วิสัยทัศน์ดังกล่าวจะต้อง  
สนองต่อผลประโยชน์แห่งชาติ อันได้แก่การมีเอกราช อธิปไตย และบูรณภาพแห่งเขตอำนาจรัฐ การดำรงอยู่อย่างมั่นคง  
ยั่งยืนของสถาบันหลักของชาติ การดำรงอยู่อย่างมั่นคงของชาติและประชาชนจากภัยคุกคามทุกรูปแบบ การอยู่ร่วมกันใน  
ชาติอย่างสันติสุขเป็นปึกแผ่นมีความมั่นคงทางสังคมท่ามกลางพหุสังคมและการมีเกียรติและศักดิ์ศรีของความเป็นมนุษย์  
ความเจริญเติบโตของชาติความเป็นธรรมและความอยู่ดีมีสุขของประชาชน ความยั่งยืนของฐานทรัพยากรธรรมชาติ  
สิ่งแวดล้อม ความมั่นคงทางพลังงานและอาหารความสามารถในการรักษาผลประโยชน์ของชาติภายใต้การเปลี่ยนแปลงของ  
สภาวะแวดล้อมระหว่างประเทศและการอยู่ร่วมกันอย่างสันติประสานสอดคล้องกัน ด้านความมั่นคงในประชาคมอาเซียน  
และประชาคมโลกอย่างมีเกียรติและศักดิ์ศรีไม่เป็นภาระของโลกและสามารถเกื้อกูลประเทศที่มีศักยภาพทางเศรษฐกิจที่ด้อย  
กว่า

## วิสัยทัศน์ : “ประเทศไทยมีความมั่นคง มั่งคั่ง ยั่งยืน เป็นประเทศพัฒนาแล้ว ด้วยการพัฒนา ตามปรัชญาของเศรษฐกิจพอเพียง”



ความมั่นคง



ความมั่งคั่ง



ความยั่งยืน

- **การมีความมั่นคงปลอดภัย** จากภัยและการเปลี่ยนแปลง  
ทั้งภายในประเทศ และ ภายนอกประเทศในทุกระดับ  
ทั้งระดับประเทศ สังคม ชุมชน ครอบครัว และปัจเจกบุคคล  
และมีความมั่นคงในทุกมิติ ทั้งมิติเศรษฐกิจ สังคม  
สิ่งแวดล้อม และการเมือง
  - **ประเทศไทยมีความสามารถในการแข่งขันสูง**  
สามารถสร้างรายได้ทั้งจากภายในและภายนอกประเทศ  
สร้างฐานเศรษฐกิจและสังคมแห่งอนาคต และเป็น  
จุดสำคัญของการเชื่อมโยงในภูมิภาคทั้งการคมนาคมขนส่ง  
การผลิต การค้า การลงทุน และการทำธุรกิจ มีบทบาท  
สำคัญในระดับภูมิภาคและระดับโลก เกิดสายสัมพันธ์ทาง  
เศรษฐกิจและการค้าอย่างมีพลัง
  - **การพัฒนาที่สามารถสร้างความเจริญ** รายได้ และ  
คุณภาพชีวิตของประชาชนให้เพิ่มขึ้นอย่างต่อเนื่อง ซึ่งเป็นการ  
เจริญเติบโตของเศรษฐกิจที่ไม่ใช้ทรัพยากรธรรมชาติเกินพอดี  
ไม่สร้างมลภาวะต่อสิ่งแวดล้อมจนเกินความสามารถในการ  
รองรับและเยียวยาของระบบนิเวศน์
  - **การผลิตและการบริโภคเป็นมิตรกับสิ่งแวดล้อม** และ  
สอดคล้องกับกฎระเบียบของประชาคมโลกซึ่งเป็นที่ยอมรับ  
ร่วมกัน ความอุดมสมบูรณ์ของทรัพยากรธรรมชาติและ  
สิ่งแวดล้อมมีคุณภาพดีขึ้น คนมีความรับผิดชอบต่อสังคม  
มีความเอื้ออาทร เสียสละเพื่อผลประโยชน์ส่วนรวม
  - **ปัจจัยเอื้ออำนวยสู่ความยั่งยืน** ให้ความสำคัญต่อการ
- **ประเทศไทยมีการขยายตัวของเศรษฐกิจ**  
อย่างต่อเนื่อง ยกฐานะเป็นประเทศในกลุ่มประเทศ  
รายได้สูงความเหลื่อมล้ำของการพัฒนาลดลง ประชากร  
ได้รับผลประโยชน์จากการพัฒนาอย่างเท่าเทียมกันมากขึ้น
  - **ประเทศไทยมีความมั่นคงในเอกราช** และอธิปไตย มีสถาบันชาติ  
ศาสนา พระมหากษัตริย์ที่เข้มแข็งเป็นศูนย์กลางและเป็นที่ยึดเหนี่ยว  
จิตใจของประชาชน ระบบการเมืองที่มั่นคงเป็นกลไกที่นำไปสู่การ  
บริหารประเทศที่ต่อเนื่องและโปร่งใสตามหลักธรรมาภิบาล
  - **สังคม** มีความปรองดองและความสามัคคี สามารถผนึกกำลังเพื่อ  
พัฒนาประเทศ ชุมชน มีความเข้มแข็ง ครอบครัว มีความอบอุ่น



## อนาคตประเทศไทย ปี ๒๕๗๙ : ร่วมมือกันขับเคลื่อนประเทศไทยให้ก้าวไปสู่.....

**เศรษฐกิจและสังคมไทยมีการพัฒนาอย่างมั่นคงและยั่งยืน** โดยสถาบันหลักของชาติดำรงอยู่อย่างมั่นคงเป็นจุดยึดเหนี่ยวของสังคม มีความสามัคคีของคนในชาติ มีความสงบและอยู่ร่วมกันอย่างสันติสุขในทุกพื้นที่ และมีระดับรายได้ในกลุ่มประเทศรายได้สูง มีความเป็นธรรมในสังคมและความเหลื่อมล้ำลดลงในทุกมิติ ประเทศไทยมีบทบาทสำคัญในภูมิภาคและโลก

**ระบบเศรษฐกิจมีความเป็นชาติการค้าบนฐานการขยายตัวของการค้าส่งค้าปลีกและเศรษฐกิจดิจิทัลที่เข้มข้นขึ้น** มีการเติบโตอย่างมีคุณภาพ กระจายฐานการผลิตและบริการไปในพื้นที่ต่างๆ อย่างทั่วถึง มีเสถียรภาพ แข่งขันบนฐานการพัฒนานวัตกรรม และมีฐานการผลิตบริการ และลงทุนที่เชื่อมโยงในอาเซียน เพื่อให้ประเทศไทยเข้าสู่การมีรายได้สูงภายในปี ๒๕๗๙ และเข้าสู่การเป็นประเทศพัฒนาแล้ว โดย

- **ภาคเกษตร** เป็นฐานการผลิต bio-bases ที่สำคัญ เป็นฐานการผลิตอาหารที่มั่นคงและปลอดภัย และเป็นฐานการผลิตที่มีผลผลิตทางการผลิตสูง มีระบบบริหารจัดการที่ดีด้านประมง
- **ภาคอุตสาหกรรม** ฐานอุตสาหกรรมเดิมมีศักยภาพสูงขึ้น มีอุตสาหกรรมอนาคตที่ได้รับการพัฒนาให้เป็นฐานรายได้ใหม่ โดยมุ่งสู่การเป็นศูนย์กลางการผลิต การค้า และการลงทุนในอนุภูมิภาคและภูมิภาคอาเซียน เช่น ศูนย์การผลิตรถยนต์และชิ้นส่วนและศูนย์ทดสอบและวิจัยพัฒนารถยนต์และชิ้นส่วนของเอเชีย ศูนย์กลางการผลิตพลังงาน/วัสดุชีวภาพของภูมิภาคอาเซียน ศูนย์กลางการผลิตอุตสาหกรรมดิจิทัล เป็นต้น
- **ภาคบริการ** ธุรกิจบริการเดิมได้รับการพัฒนาระดับคุณภาพและศักยภาพให้สูงขึ้น เช่น การขนส่ง ทั้งทางบก ทางอากาศ และทางทะเล และส่งเสริมธุรกิจบริการอนาคตให้เป็นฐานรายได้ใหม่ โดยมุ่งสู่การเป็นศูนย์กลางการลงทุนและการให้บริการของภูมิภาคอาเซียน เช่น ศูนย์กลางการให้บริการสุขภาพของภูมิภาคอาเซียน เมืองหลวงแห่งการท่องเที่ยวและบริการของอาเซียน ศูนย์บริการทางการเงิน การศึกษานานาชาติ และ

**คนไทยในอนาคต** มีศักยภาพในการร่วมกันพัฒนาประเทศ สามารถปรับตัวรองรับบริบทการพัฒนาในอนาคต มีความพร้อมทั้งกาย ใจ สติปัญญา มีทักษะในการวิเคราะห์อย่างมีเหตุผล มีการเรียนรู้ตลอดชีวิต มีภูมิคุ้มกันต่อการเปลี่ยนแปลง มีจิตสำนึกวัฒนธรรมที่ดีงาม รู้คุณค่าความเป็นไทย และมีความรับผิดชอบ เป็นรากฐานที่มั่นคงของชุมชนสังคม รักชาติ และสถาบันพระมหากษัตริย์

**สังคมไทยเป็นสังคมที่เป็นธรรม มีความเหลื่อมล้ำน้อย** อัตราความยากจนต่ำ มีการกระจายโอกาสการเข้าถึงทรัพยากรการสร้างฐานอาชีพ บริการทางสังคมที่มีคุณภาพ และกระบวนการยุติธรรมอย่างทั่วถึง ไม่คอร์รัปชัน โดยที่ประชาชนทุกช่วงวัยมีคุณภาพชีวิตที่ดี ครอบครัวอยู่ดีมีสุข

**เศรษฐกิจและสังคมพัฒนาอย่างเป็นมิตรกับสิ่งแวดล้อม** เป็นประเทศที่มีระบบเศรษฐกิจสีเขียว ระดับการปล่อยก๊าซคาร์บอนไดออกไซด์ต่ำ มีพื้นที่สีเขียวใหญ่ขึ้น ประชาชนมีพฤติกรรมการผลิตและการบริโภคที่เป็นมิตรต่อสิ่งแวดล้อม

**ระบบการบริหารภาครัฐมีประสิทธิภาพ ทันสมัย รับผิดชอบ โปร่งใส ตรวจสอบได้และประชาชนมีส่วนร่วม** กระจายอำนาจและมีการกำหนดภารกิจที่เหมาะสมระหว่างส่วนกลาง ภูมิภาค และท้องถิ่น

วางแผนและกำหนดยุทธศาสตร์การพัฒนาในระยะยาว และกำหนดแนวทางการพัฒนาของทุกภาคส่วนให้ขับเคลื่อนไปในทิศทางเดียวกัน ดังนั้น จึงจำเป็นต้องกำหนดยุทธศาสตร์ชาติในระยะยาว เพื่อถ่ายทอดแนวทางการพัฒนาสู่การปฏิบัติในแต่ละช่วงเวลาอย่างต่อเนื่องและมีการบูรณาการ และสร้างความเข้าใจถึงอนาคตของประเทศไทยร่วมกัน และเกิดการรวมพลังของทุกภาคส่วนในสังคมทั้งประชาชน เอกชน ประชาสังคมในการขับเคลื่อนการพัฒนาเพื่อการสร้างและรักษาไว้ซึ่งผลประโยชน์แห่งชาติและบรรลุนิยามทัศน์ “ประเทศไทยมีความมั่นคง มั่งคั่ง ยั่งยืนเป็นประเทศพัฒนาแล้ว ด้วยการพัฒนาตาม

หลักปรัชญาของเศรษฐกิจพอเพียง ”หรือคติพจน์ประจำชาติ “มั่นคง มั่งคั่ง ยั่งยืน” เพื่อให้ประเทศมีขีดความสามารถในการแข่งขัน มีรายได้สูงอยู่ในกลุ่มประเทศพัฒนาแล้ว คนไทยมี

ความสุข อยู่ดี กินดี สังคมมีความมั่นคงเสมอภาคและเป็นธรรม ซึ่งยุทธศาสตร์ชาติที่จะใช้เป็นกรอบแนวทางการพัฒนาในระยะ 20 ปีต่อจากนี้ไป จะประกอบด้วย 6 ยุทธศาสตร์ ได้แก่ (1) ยุทธศาสตร์ด้านความมั่นคง (1) ยุทธศาสตร์ด้านการสร้างความสามารถในการแข่งขัน (2) ยุทธศาสตร์การพัฒนาและเสริมสร้างศักยภาพคน (4) ยุทธศาสตร์ด้านการสร้างโอกาสความเสมอภาคและเท่าเทียมกันทางสังคม (5) ยุทธศาสตร์ด้านการสร้างการเติบโตบนคุณภาพชีวิตที่เป็นมิตรกับสิ่งแวดล้อม และ (6) ยุทธศาสตร์ด้านการปรับสมดุลและพัฒนาระบบการบริหารจัดการภาครัฐ โดยมีสาระสำคัญของแต่ละยุทธศาสตร์ สรุปได้ ดังนี้

**2.3.1 ยุทธศาสตร์ด้านความมั่นคง** มีเป้าหมายทั้งในการสร้างเสถียรภาพภายในประเทศและช่วยลดและป้องกันภัยคุกคามจากภายนอก รวมทั้งสร้างความเชื่อมั่นในกลุ่มประเทศอาเซียนและประชาคมโลกที่มีต่อประเทศไทย กรอบแนวทางที่ต้องให้ความสำคัญ อาทิ

(1) การเสริมสร้างความมั่นคงของสถาบันหลักและการปกครองระบอบประชาธิปไตยอันมีพระมหากษัตริย์ทรงเป็นประมุข

(2) การปฏิรูปกลไกการบริหารประเทศและพัฒนาความมั่นคงทางการเมือง ขจัดคอร์รัปชัน สร้างความเชื่อมั่นในกระบวนการยุติธรรม

(3) การรักษาความมั่นคงภายในและความสงบเรียบร้อยภายใน ตลอดจนการบริหารจัดการความมั่นคงชายแดนและชายฝั่งทะเล

(4) การพัฒนาระบบ กลไก มาตรการและความร่วมมือระหว่างประเทศทุกระดับ และรักษาคุณภาพความสัมพันธ์กับประเทศมหาอำนาจ เพื่อป้องกันและแก้ไขปัญหาคความมั่นคงรูปแบบใหม่

(5) การพัฒนาเสริมสร้างศักยภาพการฉีกก้างป้องกันประเทศ การรักษาความสงบเรียบร้อยภายในประเทศสร้างความร่วมมือกับประเทศเพื่อนบ้านและมิตรประเทศ

(6) การพัฒนาระบบการเตรียมพร้อมแห่งชาติและระบบบริหารจัดการภัยพิบัติ รักษาความมั่นคงของฐานทรัพยากรธรรมชาติ สิ่งแวดล้อม

(7) การปรับกระบวนการทำงานของกลไกที่เกี่ยวข้องจากแนวตั้งสู่แนวระนาบมากขึ้น

**2.3.2 ยุทธศาสตร์ด้านการสร้างความสามารถในการแข่งขัน** เพื่อให้ประเทศไทยสามารถพัฒนาไปสู่การเป็นประเทศพัฒนาแล้ว ซึ่งจำเป็นต้องยกระดับผลิตภาพการผลิตและการใช้นวัตกรรมในการเพิ่มความสามารถในการแข่งขันและการพัฒนาอย่างยั่งยืนทั้งในสาขาอุตสาหกรรม เกษตรและบริการ การสร้างความมั่นคงและปลอดภัยด้านอาหาร การเพิ่มขีดความสามารถทางการค้าและการเป็นผู้ประกอบการ รวมทั้งการพัฒนาฐานเศรษฐกิจแห่งอนาคต ทั้งนี้ภายใต้กรอบการปฏิรูปและพัฒนาปัจจัยเชิงยุทธศาสตร์ทุกด้าน อันได้แก่โครงสร้างพื้นฐานและระบบโลจิสติกส์ วิทยาศาสตร์ เทคโนโลยีและนวัตกรรม การพัฒนาทุนมนุษย์ และการบริหารจัดการทั้งในภาครัฐและภาคธุรกิจเอกชน กรอบแนวทางที่ต้องให้ความสำคัญ อาทิ

(1) การพัฒนาสมรรถนะทางเศรษฐกิจ ได้แก่การรักษาเสถียรภาพเศรษฐกิจและสร้างความเชื่อมั่น การส่งเสริมการค้าและการลงทุนที่อยู่บนการแข่งขันที่เป็นธรรมและรับผิดชอบต่อสังคม ตลอดจนการพัฒนาประเทศสู่ความเป็นชาติการค้าเพื่อให้ได้ประโยชน์จากห่วงโซ่มูลค่าในภูมิภาค และเป็นการยกระดับไปสู่ส่วนบนของห่วงโซ่มูลค่ามากขึ้น

(2) การพัฒนาภาคการผลิตและบริการ บนฐานของการพัฒนานวัตกรรมและมีความเป็นมิตรต่อสิ่งแวดล้อม โดยมีการใช้ดิจิทัลและการค้าที่เข้มข้นเพื่อสร้างมูลค่าเพิ่มและขยายกิจกรรมการผลิตและบริการ โดยมุ่งสู่ความเป็นเลิศในระดับโลกและในระดับภูมิภาคในอุตสาหกรรมหลายสาขา และในภาคบริการที่หลากหลายตามรูปแบบการดำเนินชีวิตและการดำเนินธุรกิจที่เปลี่ยนแปลง รวมทั้งเป็นแหล่งอาหารคุณภาพ สะอาดและปลอดภัยของโลก

- ภาคเกษตร โดยเสริมสร้างฐานการผลิตให้เข้มแข็งและยั่งยืน เพิ่มขีดความสามารถในการแข่งขันของภาคเกษตรส่งเสริมเกษตรกรรายย่อยให้ปรับไปสู่การทำเกษตรยั่งยืนที่เป็นมิตรกับสิ่งแวดล้อมและ

รวมกลุ่มเกษตรกรในการพัฒนาอาชีพที่เข้มแข็ง และการพัฒนาสินค้าเกษตรที่มีศักยภาพและอาหารคุณภาพ สะอาด และปลอดภัย

- ภาคอุตสาหกรรม โดยพัฒนาอุตสาหกรรมศักยภาพ ยกกระตือรือร้นการพัฒนาอุตสาหกรรมปัจจุบันที่มีศักยภาพสูง และพัฒนาอุตสาหกรรมอนาคตที่มีศักยภาพ โดยการใช้ดิจิทัลและการเข้ามาเพิ่มมูลค่าและยกระดับห่วงโซ่มูลค่าในระดับสูงขึ้น

- ภาคบริการ โดยขยายฐานการบริการให้มีความหลากหลาย ความเป็นเลิศและเป็นมิตรต่อสิ่งแวดล้อม โดยการยกระดับบริการที่เป็นฐานรายได้เดิม เช่น การท่องเที่ยว และพัฒนาให้ประเทศไทยเป็นศูนย์กลางการให้บริการสุขภาพ ธุรกิจบริการด้านการเงินและธุรกิจบริการที่มีศักยภาพอื่นๆ เป็นต้น

(3) การพัฒนาผู้ประกอบการและเศรษฐกิจชุมชน พัฒนาทักษะผู้ประกอบการ ยกกระตือรือร้นผลิตภาพแรงงานและพัฒนาวิสาหกิจขนาดกลางและขนาดย่อม (SMEs) สู่สากล และพัฒนาวิสาหกิจชุมชนและสถาบันเกษตรกร

(4) การพัฒนาพื้นที่เศรษฐกิจพิเศษและเมืองพัฒนาเขตเศรษฐกิจพิเศษชายแดน และพัฒนาระบบเมืองศูนย์กลางความเจริญ จัดระบบผังเมืองที่มีประสิทธิภาพและมีส่วนร่วม มีการจัดการสิ่งแวดล้อมเมือง และโครงสร้างพื้นฐานทางสังคมและเศรษฐกิจที่สอดคล้องกับศักยภาพ

(5) การลงทุนพัฒนาโครงสร้างพื้นฐาน ในด้านการขนส่ง ด้านพลังงาน ระบบเทคโนโลยีสารสนเทศและการสื่อสารและการวิจัยและพัฒนา

(6) การเชื่อมโยงกับภูมิภาคและเศรษฐกิจโลกสร้างความเป็นหุ้นส่วนการพัฒนา กับนานาชาติ ส่งเสริมความร่วมมือกับนานาชาติในการสร้างความมั่นคงด้านต่างๆ เพิ่มบทบาทของไทยในองค์กรระหว่างประเทศ รวมถึงสร้างองค์ความรู้ด้านการต่างประเทศ

**2.3.3 ยุทธศาสตร์การพัฒนาและเสริมสร้างศักยภาพคน** เพื่อพัฒนาคนและสังคมไทยให้เป็นรากฐานที่แข็งแกร่งของประเทศมีความพร้อมทางกาย ใจ สติปัญญา ความเป็นสากล มีทักษะการคิดวิเคราะห์อย่างมีเหตุผล มีระเบียบวินัย เคารพกฎหมาย มีคุณธรรมจริยธรรม รู้คุณค่าความเป็นไทย มีครอบครัวที่มั่นคง กรอบแนวทางที่ต้องให้ความสำคัญ อาทิ

- (1) การพัฒนาศักยภาพคนตลอดช่วงชีวิตให้สนับสนุนการเจริญเติบโตของประเทศ
- (2) การยกระดับคุณภาพการศึกษาและการเรียนรู้ให้มีคุณภาพ เท่าเทียม และทั่วถึง
- (3) การปลูกฝังระเบียบวินัย คุณธรรม จริยธรรมค่านิยมที่พึงประสงค์
- (4) การสร้างเสริมให้คนมีสุขภาวะที่ดี
- (5) การสร้างความอยู่ดีมีสุขของครอบครัวไทยเสริมสร้างบทบาทของสถาบันครอบครัวในการบ่มเพาะจิตใจให้เข้มแข็ง

เพาะจิตใจให้เข้มแข็ง

**2.3.4 ยุทธศาสตร์ด้านการสร้างโอกาสความเสมอภาคและเท่าเทียมกันทางสังคม** เพื่อเร่งกระจายโอกาสการพัฒนาและสร้างความมั่นคงให้ทั่วถึง ลดความเหลื่อมล้ำไปสู่สังคมที่เสมอภาคและเป็นธรรม กรอบแนวทางที่ต้องให้ความสำคัญ อาทิ

- (1) การสร้างความมั่นคงและการลดความเหลื่อมล้ำทางด้านเศรษฐกิจและสังคม
- (2) การพัฒนาระบบบริการและระบบบริหารจัดการสุขภาพ
- (3) การสร้างสภาพแวดล้อมและนวัตกรรมที่เอื้อต่อการดำรงชีวิตในสังคมสูงวัย
- (4) การสร้างความเข้มแข็งของสถาบันทางสังคมทุนทางวัฒนธรรมและความเข้มแข็งของชุมชน
- (5) การพัฒนาการสื่อสารมวลชนให้เป็นกลไกในการสนับสนุนการพัฒนา

**2.3.5 ยุทธศาสตร์ด้านการสร้างการเติบโตบนคุณภาพชีวิตที่เป็นมิตรต่อสิ่งแวดล้อม** เพื่อเร่งอนุรักษ์ฟื้นฟูและสร้างความมั่นคงของฐานทรัพยากรธรรมชาติ และมีความมั่นคงด้านน้ำ รวมทั้งมีความสามารถในการป้องกันผลกระทบและปรับตัวต่อการเปลี่ยนแปลงสภาพภูมิอากาศและภัยพิบัติธรรมชาติ และพัฒนามุ่งสู่การเป็นสังคมสีเขียว กรอบแนวทางที่ต้องให้ความสำคัญ อาทิ

- (1) การจัดระบบอนุรักษ์ ฟื้นฟูและป้องกันการทำลายทรัพยากรธรรมชาติ



(2) การวางระบบบริหารจัดการน้ำให้มีประสิทธิภาพทั้ง ๒๕ กลุ่มน้ำ เน้นการปรับระบบการบริหารจัดการอุทกภัยอย่างบูรณาการ

- (3) การพัฒนาและใช้พลังงานที่เป็นมิตรกับสิ่งแวดล้อม
- (4) การพัฒนาเมืองอุตสาหกรรมเชิงนิเวศและเมืองที่เป็นมิตรกับสิ่งแวดล้อม
- (5) การร่วมลดปัญหาโลกร้อนและปรับตัวให้พร้อมกับการเปลี่ยนแปลงสภาพภูมิอากาศ
- (6) การใช้เครื่องมือทางเศรษฐศาสตร์และนโยบายการคลังเพื่อสิ่งแวดล้อม

**2.3.6 ยุทธศาสตร์ด้านการปรับสมดุลและพัฒนาระบบ** การบริหารจัดการภาครัฐ เพื่อให้หน่วยงานภาครัฐมีขนาดที่เหมาะสมกับบทบาทภารกิจ มีสมรรถนะสูง มีประสิทธิภาพและประสิทธิผลกระจายบทบาทภารกิจไปสู่ท้องถิ่นอย่างเหมาะสม มีธรรมาภิบาลกรอบแนวทางที่ต้องให้ความสำคัญ อาทิ

- (1) การปรับปรุงโครงสร้าง บทบาท ภารกิจของหน่วยงานภาครัฐ ให้มีขนาดที่เหมาะสม
- (2) การวางระบบบริหารราชการแบบบูรณาการ
- (3) การพัฒนาระบบบริหารจัดการกำลังคนและพัฒนาบุคลากรภาครัฐ
- (4) การต่อต้านการทุจริตและประพฤติมิชอบ
- (5) การปรับปรุงกฎหมายและระเบียบต่างๆ ให้ทันสมัย เป็นธรรมและเป็นสากล
- (6) การพัฒนาระบบการให้บริการประชาชนของหน่วยงานภาครัฐ
- (7) การปรับปรุงการบริหารจัดการรายได้และรายจ่ายของภาครัฐ

## 2.4 กลไกการขับเคลื่อนกระบวนการพัฒนา

ยุทธศาสตร์ชาติจะเป็นแผนแม่บทหลักในการพัฒนาประเทศเพื่อให้ส่วนราชการและหน่วยงานต่างๆ ใช้เป็นแนวทางในการจัดทำแผนยุทธศาสตร์การพัฒนาประเทศในด้านต่างๆ อาทิ แผนพัฒนาเศรษฐกิจและสังคมแห่งชาติ แผนเฉพาะด้านต่างๆ เช่น ด้านความมั่นคง เศรษฐกิจ การศึกษา ศิลปวัฒนธรรม ฯลฯ แผนปฏิบัติการในระดับกระทรวงและในระดับพื้นที่ ให้มีความสอดคล้องกันตามห้วงเวลานอกจากนี้ยุทธศาสตร์ชาติจะใช้เป็นกรอบในการจัดสรรงบประมาณและทรัพยากรอื่นๆ ของประเทศ เพื่อขับเคลื่อนการพัฒนาอย่างมีเอกภาพให้บรรลุเป้าหมาย โดยจะต้องอาศัยการประสานความร่วมมือจากหลายภาคส่วน ภายใต้ระบบประชาธิปไตย คือ ความร่วมมือของภาครัฐภาคเอกชน ภาคประชาชนและประชาสังคม ทั้งนี้ รัฐธรรมนูญแห่งราชอาณาจักรไทยจะได้มีการกำหนดเกี่ยวกับบทบาทของยุทธศาสตร์ชาติและแนวทางในการนำยุทธศาสตร์ชาติไปสู่การปฏิบัติ เพื่อที่ส่วนราชการและหน่วยงานต่างๆ จะสามารถขับเคลื่อนการพัฒนาได้อย่างต่อเนื่องและบูรณาการ

## 2.5 ปัจจัยความสำเร็จของยุทธศาสตร์ชาติ

**2.5.1 สารของยุทธศาสตร์ชาติ** กำหนดวิสัยทัศน์ระยะยาวที่ชัดเจน มีการกำหนดเป้าหมายและภาพในอนาคตของประเทศที่ชัดเจนและเป็นที่ยอมรับ และยอมรับเป็นเจ้าของร่วมกันสามารถถ่ายทอดเป้าหมายของยุทธศาสตร์ชาติ สู่เป้าหมายเฉพาะด้านต่างๆ ตามระยะเวลาเป็นช่วงๆ ของหน่วยงานปฏิบัติได้ และมีการกำหนดตัวชี้วัดที่สามารถวัดผลสัมฤทธิ์ได้

**2.5.2 ระบบและกฎหมาย** มีกฎหมายรองรับ มีกลไกเชื่อมโยงกับแผนพัฒนาเศรษฐกิจและสังคมแห่งชาติและแผนในระดับต่างๆ เพื่อให้ส่วนราชการนำยุทธศาสตร์ชาติไปปฏิบัติ รวมทั้งกรอบกฎหมายด้านการจัดสรรงบประมาณ ให้สามารถระดมทรัพยากรเพื่อผลักดันขับเคลื่อนการดำเนินการตามยุทธศาสตร์ชาติอย่างมีบูรณาการ และกรอบกฎหมายที่จะกำหนดให้การดำเนินการตามยุทธศาสตร์ชาติมีความต่อเนื่อง รวมทั้งมีระบบการติดตามและประเมินผลอย่างเป็นระบบในทุกระดับ

**2.5.3 กลไกสู่การปฏิบัติ** มีกลไกที่สอดรับ/สอดคล้องตั้งแต่ระดับการ จัดท่ายุทธศาสตร์ การนำไปสู่การปฏิบัติ และการติดตามประเมินผล รวมทั้งมีกลไกในการกำกับดูแล บริหารจัดการและการขับเคลื่อนยุทธศาสตร์ชาติสู่การปฏิบัติอย่างมีประสิทธิภาพและหน่วยงานปฏิบัติจะต้องมีความเข้าใจ สามารถกำหนดแผนงานโครงการให้สอดคล้องกับเป้าหมายที่กำหนดไว้ในยุทธศาสตร์ชาติ

## 1.2 แผนพัฒนาเศรษฐกิจและสังคมแห่งชาติ ฉบับที่ 12

การจัดทำแผนพัฒนาสี่ปีของเทศบาลมีความสัมพันธ์และสอดคล้องกับแผนยุทธศาสตร์พัฒนาขององค์กรปกครองส่วนท้องถิ่น โดยแผนยุทธศาสตร์การพัฒนาจะต้องสอดคล้องกับแผนพัฒนาเศรษฐกิจและสังคมแห่งชาติ แต่ทั้งนี้ แผนพัฒนาเศรษฐกิจและสังคมแห่งชาติ ฉบับที่ 11 (พ.ศ. 2555 - 2559) ได้สิ้นสุดลงและการจัดทำแผนพัฒนาเศรษฐกิจและสังคมแห่งชาติ ฉบับที่ 12 อยู่ระหว่างการเสนอร่างแผนซึ่งได้กำหนดยุทธศาสตร์เอาไว้แล้ว

ดังนั้น เพื่อให้การจัดทำแผนพัฒนาสี่ปี (พ.ศ. 2561 - 2564) ของเทศบาลตำบลศรีสำราญ มีความสอดคล้องกับทิศทางแผนพัฒนาเศรษฐกิจและสังคมแห่งชาติ ฉบับที่ 12 เทศบาล จึงได้จัดทำแผนที่สอดคล้องกับแผนพัฒนาเศรษฐกิจและสังคมแห่งชาติ ฉบับที่ 12 ซึ่งมีทั้งหมด 10 ยุทธศาสตร์ ดังนี้

**ยุทธศาสตร์ที่ 1** การเสริมสร้างและพัฒนาศักยภาพทุนมนุษย์

**ยุทธศาสตร์ที่ 2** การสร้างความเป็นธรรมลดความเหลื่อมล้ำในสังคม

**ยุทธศาสตร์ที่ 3** การสร้างความเข้มแข็งทางเศรษฐกิจและแข่งขันได้อย่างยั่งยืน

**ยุทธศาสตร์ที่ 4** การเติบโตที่เป็นมิตรกับสิ่งแวดล้อมเพื่อการพัฒนาอย่างยั่งยืน

**ยุทธศาสตร์ที่ 5** การเสริมสร้างความมั่นคงแห่งชาติเพื่อการพัฒนาประเทศสู่ความมั่งคั่ง

และยั่งยืน

**ยุทธศาสตร์ที่ 6** การบริหารจัดการในภาครัฐ การป้องกันการทุจริตประพฤติมิ ชอบและ

ธรรมาภิบาลในสังคมไทย

**ยุทธศาสตร์ที่ 7** การพัฒนาโครงสร้างพื้นฐานและระบบโลจิสติกส์

**ยุทธศาสตร์ที่ 8** การพัฒนาวิทยาศาสตร์ เทคโนโลยี วิจัย และนวัตกรรม

**ยุทธศาสตร์ที่ 9** การพัฒนาภาค เมือง และพื้นที่เศรษฐกิจ

**ยุทธศาสตร์ที่ 10** ความร่วมมือระหว่างประเทศเพื่อการพัฒนา

## 1. กรอบแนวคิดและหลักการ

ในช่วงของแผนพัฒนาเศรษฐกิจและสังคมแห่งชาติฉบับที่ 12 (พ.ศ. 2560 - 2564) ประเทศไทยจะยังคงประสบภาวะแวดล้อมและบริบทของการเปลี่ยนแปลงต่างๆ ที่อาจก่อให้เกิดความเสี่ยงทั้งจากภายในและภายนอกประเทศ อาทิ กระแสการเปิดเศรษฐกิจเสรี ความท้าทายของเทคโนโลยีใหม่ๆ การเข้าสู่สังคมผู้สูงอายุ การเกิดภัยธรรมชาติที่รุนแรง ประกอบกับสภาวะการณ์ด้านต่างๆ ทั้งเศรษฐกิจ สังคม ทรัพยากรธรรมชาติและสิ่งแวดล้อมของประเทศในปัจจุบันที่ยังคงประสบปัญหาในหลายด้าน เช่น ปัญหาผลิตภาพการผลิตความสามารถในการแข่งขัน คุณภาพการศึกษา ความเหลื่อมล้ำทางสังคม เป็นต้น ทำให้การพัฒนาในช่วงแผนพัฒนาฯ ฉบับที่ 12 จึงจำเป็นต้องยึดกรอบแนวคิดและหลักการในการวางแผนที่สำคัญ ดังนี้

- (1) การน้อมนำและประยุกต์ใช้หลักปรัชญาของเศรษฐกิจพอเพียง
- (2) คนเป็นศูนย์กลางของการพัฒนาอย่างมีส่วนร่วม
- (3) การสนับสนุนและส่งเสริมแนวคิดการปฏิรูปประเทศ และ
- (4) การพัฒนาสู่ความมั่นคง มั่งคั่ง ยั่งยืน สังคมอยู่ร่วมกันอย่างมีความสุข

## 2. สถานะของประเทศ

### 2.1 ด้านเศรษฐกิจ

2.1.1 3 ปีแรกของแผนพัฒนาฯ ฉบับที่ 11 เริ่มแสดงให้เห็นถึงข้อจำกัดในการขยายตัวทางเศรษฐกิจ แม้ว่าเศรษฐกิจของไทยในระยะที่ผ่านมา (ยกเว้นช่วงวิกฤตการณ์ทางเศรษฐกิจ ปี 2540-2541) จะขยายตัวได้ดีเฉลี่ยประมาณร้อยละ 5 ต่อปี จนทำให้รายได้ประชาชาติต่อหัว (GNP Per Capita) ในปี 2557 มาอยู่ที่ประมาณ 196,240 บาท

หรือประมาณ 6,041 ดอลลาร์ สรอ. ต่อคนต่อปี ซึ่งทำให้ประเทศไทยได้ขยับฐานะขึ้นมาเป็นประเทศรายได้ปานกลางชั้นสูง (Upper Middle Income Country) แต่ในระยะ 8 ปีที่ผ่านมาการขยายตัวทางเศรษฐกิจชะลอตัวลงและมีความผันผวน โดยขยายตัวเฉลี่ยเพียงร้อยละ 3.2 ชะลอจากร้อยละ 5.7 ในช่วงแผนพัฒนาฯ ฉบับที่ 9 ซึ่งต่ำกว่าศักยภาพของระบบเศรษฐกิจ และต่ำกว่าระดับที่จะทำให้ประเทศไทยหลุดจากกับดักประเทศรายได้ปานกลางในระยะเวลาอันควร โดยสาเหตุที่สำคัญประการหนึ่งมาจากการชะลอตัวของการลงทุนโดยรวมอย่างต่อเนื่อง ดังจะเห็นได้จาก สัดส่วนการลงทุนรวมต่อผลิตภัณฑ์มวลรวมในประเทศ (Gross Domestic Product : GDP) ลดลงจากร้อยละ 41.3 ในช่วงปี 2534 - 2539 เป็นร้อยละ 25.5 ในช่วงปี 2543 - 2557 นอกจากนี้ เมื่อเทียบกับประเทศอื่นๆ ในภูมิภาค จะพบว่าอัตราการขยายตัวของการลงทุนของไทย โดยเฉลี่ยในช่วงปี 2543 - 2557 อยู่ที่ประมาณร้อยละ 4.9 ต่ำกว่าสิงคโปร์และมาเลเซียซึ่งมีระดับการพัฒนาที่สูงกว่าไทย

**2.2.2 การปรับโครงสร้างการผลิตสู่ประเทศรายได้ปานกลางชั้นสูง แต่ความสามารถในการแข่งขันเริ่มลดลง** โครงสร้างการผลิตของไทยได้เปลี่ยนผ่านจากภาคเกษตรไปสู่ภาคอุตสาหกรรมและบริการมากขึ้น (สัดส่วนของภาคเกษตร อุตสาหกรรม และบริการในปี 2553 ที่ระดับร้อยละ 9.9 25.4 และ 64.7 เป็นร้อยละ 7.2 28.5 และ 64.3 ในปี 2557 ตามลำดับ) โดยภาคอุตสาหกรรมได้มีการส่งสมองค์ความรู้และเทคโนโลยีอย่างต่อเนื่อง ทำให้มีการพัฒนาจากอุตสาหกรรมขั้นปฐมภายใต้การบริหารจัดการของเงินทุนต่างชาติมาเป็นอุตสาหกรรมพื้นฐาน (Supporting Industry) และอุตสาหกรรมที่มีเทคโนโลยีสูงขึ้นภายใต้เครือข่ายของบริษัทแม่ในต่างชาติและของนักลงทุนไทยที่มีสัดส่วนสูงขึ้น จนประเทศไทยกลายเป็นประเทศรายได้ปานกลางชั้นสูง ขณะเดียวกันก็มีการเคลื่อนย้ายแรงงานจากภาคเกษตรไปยังภาคอุตสาหกรรมและบริการที่มีประสิทธิภาพการผลิตสูงกว่า ทำให้ผลิตภาพแรงงานในระยะที่ผ่านมายังเพิ่มในระดับที่น่าพอใจแต่การชะลอตัวของกำลังแรงงานและการเพิ่มผลิตภาพการผลิตของกำลังแรงงานเป็นไปอย่างล่าช้า ประกอบกับผลิตภาพการผลิตของปัจจัยการผลิตรวม (Total Factor Productivity : TFP) ที่ลดลงทำให้ความสามารถในการแข่งขันระหว่างประเทศในระยะหลังลดลงซึ่งสะท้อนมาที่ปริมาณการส่งออกรวมขยายตัวช้าลงจากร้อยละ 9.7 ต่อปีในช่วงแผนพัฒนาฯ ฉบับที่ 9 (พ.ศ. 2545 - 2549) เป็นเฉลี่ยร้อยละ 1.1 ในช่วง 3 ปีของแผนพัฒนาฯ ฉบับที่ 11 (พ.ศ. 2555 - 2557)

**2.2.1.3 ผลิตภาพการผลิตของปัจจัยการผลิตรวม (TFP) ยังคงอยู่ในระดับต่ำทำให้ขาดพลังในการขับเคลื่อนการขยายตัวทางเศรษฐกิจให้หลุดพ้นจากการเป็นประเทศรายได้ปานกลาง** ซึ่งต้องอาศัยการผลิตที่มีเทคโนโลยีและนวัตกรรมการผลิตที่เป็นของตนเองมากขึ้น แม้ว่าการขยายตัวของผลิตภาพการผลิตรวมในช่วงก่อนแผนพัฒนาฯ ฉบับที่ 10 จะอยู่ในระดับที่น่าพอใจก็ตาม แต่มีแนวโน้มลดลงในระยะ 8 ปี ที่ผ่านมา และยังคงมีความล่าช้าเมื่อเทียบกับประเทศที่เริ่มพัฒนาประเทศในช่วงเวลาเดียวกันและสามารถยกระดับการพัฒนาประเทศเข้าสู่การเป็นประเทศรายได้สูงในช่วงก่อนหน้า ทั้งนี้การขยายตัวของ

ผลิตภาพการผลิตรวม ลดลงจากร้อยละ 3.32 ในช่วงแผนพัฒนาฯ ฉบับที่ 9 เป็นร้อยละ 2.05 ในช่วงครึ่งแรกของแผนพัฒนาฯ ฉบับที่ 11 ทำให้ประเทศไทยจำเป็นต้องให้ความสำคัญกับการพัฒนาเทคโนโลยีและนวัตกรรมการผลิตเพิ่มการลงทุนเพื่อเพิ่มประสิทธิภาพของระบบเศรษฐกิจ และเพิ่มแรงขับเคลื่อนจากผลิตภาพการผลิตของปัจจัยแรงงาน

**2.1.4 การลดลงของความแข็งแกร่งด้านเสถียรภาพทางเศรษฐกิจจะเป็นอุปสรรคต่อการแก้ไขปัญหาเชิงโครงสร้าง การรองรับเงื่อนไขในระบบเศรษฐกิจโลก และการดำเนินนโยบายและการบริหารจัดการเศรษฐกิจในอนาคต** แม้ว่าเศรษฐกิจไทยจะประสบปัญหาเสถียรภาพทางเศรษฐกิจรุนแรงถึงสองครั้งในปี 2524 และ 2540 แต่การให้ความสำคัญกับการรักษาวินัยทางการเงินและการคลังทำให้เสถียรภาพของเศรษฐกิจไทยอยู่ในเกณฑ์ที่แข็งแกร่ง โดยเฉพาะเมื่อเทียบกับประเทศที่มีระดับการพัฒนาในระดับใกล้เคียงกันอย่างไรก็ตาม เสถียรภาพทางเศรษฐกิจซึ่งเป็นจุดแข็งของเศรษฐกิจไทยและเอื้ออำนวยต่อการขยายตัวทางเศรษฐกิจมาอย่างต่อเนื่องเริ่มมีสัญญาณที่จะเป็นข้อจำกัดต่อการขยายตัวทางเศรษฐกิจในระยะยาวมากขึ้น โดยเฉพาะหนี้สาธารณะซึ่งเพิ่มขึ้นจากเฉลี่ยร้อยละ ๓๗.๙ ในช่วงแผนพัฒนาฯ ฉบับที่ 10 เป็นร้อยละ 42.2 ในช่วง 3 ปีแรกของแผนพัฒนาฯ ฉบับที่ 11 ซึ่งให้เห็นว่าแม้จะอยู่ภายใต้กรอบวินัยทางการเงินการคลังแต่มีแนวโน้มเพิ่มขึ้นจากผลของการดำเนินมาตรการกระตุ้นเศรษฐกิจระยะสั้นในระยะที่ผ่านมา

และจะเป็นข้อจำกัดต่อการใช้จ่ายมาตรการทางการคลังในการกระตุ้นเศรษฐกิจและการพัฒนาศักยภาพการขยายตัวทางเศรษฐกิจในระยะต่อไป

**2.1.5 อันดับความสามารถในการแข่งขันโดยรวมยังปรับตัวดีขึ้นไม่มากนัก** เนื่องจากต่างประเทศมีพลังการขับเคลื่อนมากกว่าไทย และประเทศไทยอยู่ในสถานการณ์การแข่งขันที่อยู่ตรงกลางระหว่างประเทศที่มีความได้เปรียบ

ด้านต้นทุนแรงงานและการผลิต และประเทศที่มีความก้าวหน้าและความสามารถในการแข่งขันทางนวัตกรรมและความคิดสร้างสรรค์ โดยในปี พ.ศ. 2557 WEF (World Economic Forum) ได้จัดอันดับความสามารถในการแข่งขันของประเทศไทยเป็นอันดับที่ 31 จาก 144 ประเทศ และในปี พ.ศ. 2557 IMD (International Institute for Management Development) ได้จัดอันดับไว้ที่ 30 จาก 61 ประเทศชั้นนำ ในขณะที่ผลการวิจัยประเทศที่มีความสะดวกในการเข้าไปประกอบธุรกิจประจำปี ๒๕๕๘ หรือ Ease of Doing Business 2015 ซึ่งดำเนินการโดยธนาคารโลกนั้นประเทศไทยได้รับการจัดให้อยู่ในอันดับที่ 26 จาก 189 ประเทศทั่วโลก

**8.1.6 สถานการณ์การพัฒนาวิทยาศาสตร์ เทคโนโลยี วิจัย และนวัตกรรมของประเทศได้รับการยกระดับดีขึ้น**จากการผนึกกำลังของหน่วยงานด้านวิทยาศาสตร์ เทคโนโลยี วิจัย และนวัตกรรม และเชื่อมโยงให้เกิดความมั่นใจของภาคธุรกิจเอกชน แต่ยังคงอยู่ในระดับต่ำเมื่อเปรียบเทียบกับกลุ่มประเทศที่มีรายได้สูง โดยในปี 2557 อันดับความพร้อมด้านโครงสร้างพื้นฐานทางวิทยาศาสตร์อยู่ที่ 47 และด้านเทคโนโลยีที่ 44 จาก 61 ประเทศที่จัดอันดับโดย IMD ลดลงเมื่อเทียบกับอันดับที่ 37 และ 43 ตามลำดับในปี 2551 และตลอดช่วงระยะเวลา 14 ปีที่ผ่านมา (2543 - 2556) ค่าเฉลี่ยการลงทุนด้านการวิจัยและพัฒนาต่อ GDP ยังคงอยู่ในระดับร้อยละ 0.17 ต่อ GDP โดยในปี 2556 (ข้อมูลล่าสุด) ประเทศไทยมีการลงทุนด้านการวิจัยและพัฒนาเพิ่มขึ้นเป็นร้อยละ 0.48 ต่อ GDP โดยเป็นการลงทุนวิจัยและพัฒนาจากภาครัฐประมาณร้อยละ 53 และจากภาคเอกชนประมาณร้อยละ 47 ขณะที่ประเทศที่พัฒนาแล้ว เช่น เกาหลีใต้ ญี่ปุ่น สหรัฐอเมริกา ออสเตรเลีย มีค่าใช้จ่ายเพื่อการวิจัยและพัฒนาอยู่ที่ร้อยละ 4.03, 3.35, 2.79, และ 2.27 ต่อ GDP ในปี 2555 ตามลำดับ

ขณะเดียวกันบุคลากรด้านการวิจัยและพัฒนาของประเทศยังมีจำนวนไม่เพียงพอต่อการส่งเสริมการพัฒนาวิทยาศาสตร์ เทคโนโลยี วิจัย และนวัตกรรมในระดับก้าวหน้า โดยในปี 2556 บุคลากรด้านการวิจัยและพัฒนาที่มีจำนวน 11 คนต่อประชากร 10,000 คน ซึ่งเมื่อเปรียบเทียบกับประเทศพัฒนาแล้ว ส่วนใหญ่จะอยู่ที่ระดับ 20 - 30 คนต่อประชากร 10,000 คน

**2.1.7 สถานการณ์ด้านโครงสร้างพื้นฐานยังคงมีปัญหาในหลายๆ ด้าน** ประกอบด้วยรูปแบบการขนส่งยังไม่สามารถปรับเปลี่ยนจากทางถนนเป็นทางน้ำและทางรางได้ตามเป้าหมายและยังขาดการพัฒนาคุณภาพการให้บริการ การบริหารจัดการกิจการประปายังขาดเอกภาพ การให้บริการน้ำประปายังกระจุกในเขตนครหลวงและเขตเมืองหลักในภูมิภาค และมีแหล่งน้ำดิบไม่เพียงพอ การให้บริการ ICT ยังไม่ทั่วถึงกระจุกตัวอยู่ในเมือง และมีราคาค่าเช่าสูง ประสิทธิภาพการใช้พลังงานของประเทศมีแนวโน้มลดลงเล็กน้อยและยังคงเผชิญกับความเสถียรด้านความมั่นคงทั้งในระยะสั้นและระยะยาว นอกจากนี้ การส่งเสริมการวิจัยและพัฒนาเทคโนโลยีและการพัฒนานวัตกรรมด้านพลังงานและ ICT อยู่ในระดับต่ำและมีข้อจำกัด ยังไม่สามารถ

พัฒนาต่อยอดในเชิงพาณิชย์ได้อย่างเป็นรูปธรรมนอกจากนี้ ด้านบุคลากรและการบริหารจัดการ รวมทั้งกฎหมายที่เกี่ยวข้องกับการบริหารจัดการด้านโครงสร้างพื้นฐานยังขาดประสิทธิภาพ โดยเฉพาะการคุ้มครองทรัพย์สินทางปัญญา การทำธุรกรรมอิเล็กทรอนิกส์ การรักษาความปลอดภัย และข้อจำกัดต่อการทำธุรกิจใหม่และการประกอบกิจการในต่างประเทศ ตลอดจนบุคลากรด้านโลจิสติกส์ยังขาดความรู้และทักษะเฉพาะด้านที่ตรงต่อความต้องการของอุตสาหกรรม เช่น ความรู้ด้านภาษา ความรู้ด้านเทคโนโลยี และความรู้ในการดำเนินธุรกิจต่างประเทศ เป็นต้น

## 2.2 ด้านสังคม

**2.2.1 โครงสร้างประชากรเปลี่ยนแปลงเข้าสู่การเป็นสังคมสูงวัย แต่ยังคงมีปัญหาทั้งในเชิงปริมาณและคุณภาพของประชากรในทุกช่วงวัย** เนื่องจากปัจจัยหลักๆ ได้แก่

(1) ประชากรวัยเด็กของไทยมีจำนวนลดลงอย่างรวดเร็ว มีพัฒนาการไม่สมวัยและการตั้งครภ์ในกลุ่มวัยรุ่นที่มีแนวโน้มเพิ่มขึ้น อัตราการเจริญพันธุ์รวมลดลงจาก 6.3คน ในช่วงปี 2507 - 2508 เป็น 1.62 คน ในช่วงปี 2548 - 2558 และคาดว่าในปี 2583 จะลดลงเหลือเพียง 1.3 คน

(2) กำลังแรงงานมีแนวโน้มลดลง และแรงงานกว่าร้อยละ 30 เป็นประชากรกลุ่มเจนเอชเอ็น Y (Gen Y)\* ขณะที่ผลิตภาพแรงงานยังเพิ่มขึ้นช้า ซึ่งจะเป็นข้อจำกัดต่อการพัฒนาในระยะต่อไป กำลังแรงงานของไทยมีจำนวน 38.9 ล้านคนในช่วงปี 2555 - 2557 และเริ่มลดลงร้อยละ 0.1 ในปี 2556 และร้อยละ 0.2 ในปี 2557 ขณะที่ผลิตภาพแรงงานเฉลี่ยเพิ่มขึ้นร้อยละ 2.2 ต่อปีในช่วง 10ที่ผ่านมา (ปี 2548 - 2557) แต่ยังคงต่ำกว่าประเทศเพื่อนบ้าน เช่น มาเลเซีย 1 เท่าตัว และสิงคโปร์ 5 เท่าตัว และกำลังแรงงานกว่าร้อยละ 65.1 มีการศึกษาระดับมัธยมต้นและต่ำกว่า

นอกจากนี้ กำลังแรงงานกลุ่มเจนเนอร์ชันวาย ซึ่งมีจำนวนร้อยละ 27 ของประชากรในปี 2553 มีลักษณะความเป็นปัจเจกสูง ไม่ให้ความสำคัญกับการมีครอบครัว ส่งผลต่อรูปแบบการประกอบอาชีพและอัตราการเจริญพันธุ์รวมของประเทศในอนาคต

(3) **กลุ่มผู้สูงอายุวัยกลางและวัยปลายมีแนวโน้มเพิ่มสูงขึ้น สะท้อนถึงภาระค่าใช้จ่ายด้านสุขภาพที่เพิ่มมากขึ้น ขณะที่ผู้สูงอายุจำนวนมากยังมีรายได้ไม่เพียงพอในการยังชีพ** ผู้สูงอายุมีแนวโน้มเพิ่มขึ้นจาก 10.3 ล้านคน (ร้อยละ 16.2) ในปี 2558 เป็น 20.5 ล้านคน (ร้อยละ 32.1) ในปี 2583 การเพิ่มขึ้นของผู้สูงอายุวัยกลางและวัยปลายจะส่งผลต่อภาระค่าใช้จ่ายในการดูแลที่เพิ่มสูงขึ้น แม้ผู้สูงอายุมีส่วนร่วมในกำลังแรงงานเพิ่มขึ้น แต่มีรายได้ไม่เพียงพอกับค่าใช้จ่าย เนื่องจากมีการออมน้อย และแหล่งรายได้หลักร้อยละ 78.5 ของรายได้ทั้งหมดมาจากการเกื้อหนุนของบุตร

**2.2.2 ครัวเรือนไทยโดยเฉลี่ยมีขนาดลดลงและรูปแบบของครอบครัวเปลี่ยนแปลงมีหลากหลายรูปแบบมากขึ้น** อัตราการเจริญพันธุ์ที่ลดลงส่งผลให้ขนาดครัวเรือนไทยโดยเฉลี่ยลดลงจาก 3.5 คน ในปี 2543 เหลือ 3 คน ในปี 2556 โดยครัวเรือนเดี่ยว ครัวเรือน 1 รุ่น และครัวเรือนแห่วงกลางมีการขยายตัวมากที่สุดในช่วงปี 2543-2556 ส่งผลให้ความสัมพันธ์ทางสังคมและครอบครัวเปลี่ยนแปลงไปทำให้ครอบครัวเสี่ยงต่อการล่มสลาย

**2.2.3 คนไทยยังมีปัญหาเชิงคุณภาพทั้งด้านสุขภาพ การเรียนรู้ และคุณธรรมจริยธรรม** โดยคนไทยมีอายุคาดเฉลี่ยสูงขึ้น อายุคาดเฉลี่ยเมื่อแรกเกิดของคนไทย ปี 2557 เพศชาย 71.3 ปี เพศหญิง 78.2 ปี แต่เสียชีวิตก่อนวัยอันควรจากโรคและการบาดเจ็บ เนื่องจากโรคไม่ติดต่อและอุบัติเหตุ อย่างไรก็ตาม คนไทยได้รับโอกาสทางการศึกษาสูงขึ้น จำนวนปีการศึกษาเฉลี่ยของประชากรวัยแรงงานอายุ 15.59 ปี เพิ่มขึ้นอย่างต่อเนื่อง โดยช่วงปี 2551 -2556 มีการศึกษาเฉลี่ย 8.9 ปี ขณะที่คุณภาพการศึกษายู่ในระดับต่ำ สะท้อนได้จากคะแนนผลสัมฤทธิ์ทางการเรียนของนักเรียนชั้นพื้นฐาน (O-NET) ในปี 2556 มีค่าเฉลี่ยต่ำกว่าร้อยละ 50 นอกจากนี้ คนไทยส่วนใหญ่มีปัญหาด้านคุณธรรมจริยธรรม โดยผลการวิจัยและการสำรวจต่างๆ พบว่าปัญหาสำคัญที่สุด คือ ความซื่อสัตย์สุจริต และการทุจริตคอร์รัปชัน โดยเห็นว่าต้องส่งเสริมคุณธรรมจริยธรรมในสังคมไทยเร่งด่วน

**2.2.4 สถานการณ์ความยากจนมีแนวโน้มลดลง แต่ยังคงมีความเหลื่อมล้ำของการกระจายรายได้** สัดส่วนคนจนลดลงอย่างต่อเนื่องจากร้อยละ 42 ในปี 2543 เหลือร้อยละ 10.9 ในปี 2556 แต่ความยากจนยังกระจุกตัวหนาแน่นในภาคตะวันออกเฉียงเหนือและภาคเหนือ ขณะที่ความเหลื่อมล้ำด้านรายได้มีแนวโน้มดีขึ้นเล็กน้อย ค่าสัมประสิทธิ์ความไม่เสมอภาค (Gini Coefficient) ด้านรายได้ลดลงจาก 0.484 ในปี 2554 เหลือ 0.465 ในปี 2556 อย่างไรก็ตาม ความแตกต่างของรายได้ระหว่างกลุ่มคนรวยที่สุดกับกลุ่มคนจนที่สุดแตกต่างกันถึง 34.9 เท่า ในปี 2556 โดยกลุ่มคนรวยที่สุดร้อยละ 10 ถือครองรายได้สูงถึงร้อยละ 36.8 ของรายได้ทั้งหมด ขณะที่กลุ่มคนจนที่สุดร้อยละ 10 ถือครองรายได้เพียงร้อยละ 1.1 สาเหตุพื้นฐานที่สำคัญจากโครงสร้างเศรษฐกิจที่ไม่สมดุล ส่งผลให้การกระจายประโยชน์ของการพัฒนาไปยังกลุ่มคนต่างๆ ในสังคมไม่ทั่วถึง\* ประชากรที่เกิดช่วงปี 2555-2556

**2.2.5 ความเหลื่อมล้ำระหว่างกลุ่มคนยังคงเป็นปัญหาสำคัญของสังคมไทย อันเนื่องมาจาก**

(1) **ความเหลื่อมล้ำด้านสินทรัพย์ทั้งด้านการเงินและการถือครองที่ดินยังคงกระจุกตัวอยู่ในกลุ่มคนเพียงส่วนน้อย** โดยเฉพาะอย่างยิ่งการถือครองที่ดินโดยกลุ่มผู้ถือครองที่ดินร้อยละ 20 มีการถือครองที่ดินมากที่สุด มีสัดส่วนการถือครองที่ดินสูงกว่ากลุ่มผู้ถือครองที่ดินร้อยละ 20 ที่มีการถือครองที่ดินน้อยที่สุด 325.7 เท่า เนื่องจากปัญหากรรมสิทธิ์ที่ดิน และการขาดประสิทธิภาพในการบริหารจัดการที่ดินว่างเปล่าของภาครัฐ

(2) **เด็กยากจนยังเข้าไม่ถึงการศึกษาขั้นพื้นฐาน** ขณะที่โอกาสในการเข้าถึงการศึกษาในระดับปริญญาตรียังมีความแตกต่างกันตามฐานะของกลุ่มประชากร ระหว่างเขตเมือง-ชนบทและระหว่างภูมิภาค มีปัจจัยหลักมาจากปัญหาเรื่องค่าครองชีพและการเดินทางไปศึกษา โดยกลุ่มประชากรร้อยละ 10 ที่มีฐานะความเป็นอยู่ดีที่สุดในโอกาสเข้าถึงการศึกษาระดับปริญญาตรีมากกว่ากลุ่มประชากรร้อยละ 10 ที่มีฐานะความเป็นอยู่ด้อยที่สุดประมาณ 19.1 เท่า นักศึกษาในเขตเมืองมีโอกาสสูงกว่านักศึกษาในเขตชนบทประมาณ 2.2 เท่า

(3) **คุณภาพการให้บริการสาธารณสุขยังคงมีความเหลื่อมล้ำกันระหว่างภูมิภาค** โดยเฉพาะการกระจายทรัพยากรทางการแพทย์และสาธารณสุข อาทิ จากการสำรวจทรัพยากรสาธารณสุขในปี 2556 พบว่า อัตราส่วนแพทย์ต่อประชากรระหว่างกรุงเทพฯ และภาคตะวันออกเฉียงเหนือต่างกันถึง 3.6 เท่า

(4) **ความเหลื่อมล้ำการเข้าถึงการคุ้มครองทางสังคมของแรงงาน** แรงงานอิสระเข้าถึงการคุ้มครองมากขึ้น จากการเข้าถึงการประกันตนตามมาตรา 50 ที่เพิ่มขึ้นจาก 1.29 ล้านคน ในปี 2555 เป็น 2.471 ล้านคน ใน

ปี 2557 ทำให้แรงงานในระบบมีสัดส่วนเพิ่มขึ้นเป็นร้อยละ 42.4 ในปี 2557 อย่างไรก็ตาม แรงงานในระบบได้รับค่าจ้างเฉลี่ยสูงกว่าแรงงานนอกระบบประมาณ 2.1 เท่า ในปี 2556

(5) **ความเหลื่อมล้ำด้านกระบวนการยุติธรรม** เนื่องจากประชาชนไม่เข้าใจกฎหมาย เข้าไม่ถึงกระบวนการยุติธรรม และหน่วยงานในกระบวนการยุติธรรมขาดการบูรณาการในการทำงาน นอกจากนี้ ผู้มีรายได้น้อยมักไม่ได้รับความเป็นธรรม ไม่สามารถต่อสู้คดีจากการที่ไม่สามารถรับภาระค่าใช้จ่ายในกระบวนการยุติธรรมและต้องใช้ระยะเวลายาวนาน

**2.2.6 คนไทยมีความมั่นคงทางสังคมมากขึ้น** จากการที่คนไทยกว่าร้อยละ 99.9 ได้รับความคุ้มครองทางด้านสุขภาพ โดยอยู่ภายใต้ระบบประกันสุขภาพถ้วนหน้าร้อยละ 73.8 ระบบประกันสังคมร้อยละ 16.7๗ และระบบสวัสดิการรักษายาบาลข้าราชการ/รัฐวิสาหกิจร้อยละ 7.1 ขณะที่ กลุ่มผู้ด้อยโอกาสมีหลักประกันทางรายได้มั่นคงขึ้นและมีความครอบคลุมมากขึ้น โดยในปี 2558 ผู้สูงอายุได้รับการสงเคราะห์เบี้ยยังชีพเพิ่มขึ้นเป็นแบบขั้นบันไดตามช่วงอายุ 8.3 ล้านคน จากผู้สูงอายุทั่วประเทศ 10.4 ล้านคน ส่วนผู้พิการได้รับเบี้ยยังชีพเพิ่มขึ้นเป็น 800 บาท ครอบคลุมผู้พิการร้อยละ 89.5 และรัฐให้เงินอุดหนุนแก่เด็กด้อยโอกาสที่อยู่ในครอบครัวยากจนให้ได้รับการเลี้ยงดูที่มีคุณภาพภายใต้โครงการอุดหนุนเพื่อการเลี้ยงดูเด็กแรกเกิดอย่างไรก็ตาม สวัสดิการด้านที่อยู่อาศัยยังไม่ครอบคลุมกลุ่มผู้มีรายได้น้อยและผู้ยากไร้ แม้ว่ารัฐจัดสวัสดิการด้านที่อยู่อาศัยภายใต้โครงการต่างๆ แต่ปัจจุบันกลุ่มผู้มีรายได้น้อยและรายได้ปานกลางยังไม่มีกรรมสิทธิ์ในที่อยู่อาศัยถึง 4,544,926 ครัวเรือน อย่างไรก็ตาม รัฐเริ่มให้ความสำคัญกับการพัฒนาที่อยู่อาศัยแก่ผู้สูงอายุโดยเฉพาะผู้ที่มีรายได้น้อยและผู้ยากไร้

**2.2.7 วัฒนธรรมอันดีงามของไทยเริ่มเสื่อมถอยและสังคมไทยมีแนวโน้มเป็นสังคมพหุวัฒนธรรมมากขึ้น** อาทิ การให้คุณค่ากับความสนุกสนาน และความสะดักสะบาย ละเลยเรื่องวินัย มีความเห็นแก่ตัว ไม่รู้จักเสียสละไม่เอื้อเฟื้อเผื่อแผ่ และขาดความรับผิดชอบ นอกจากนี้ยังมีแนวโน้มการเป็นสังคมพหุวัฒนธรรม โดยเฉพาะการเข้ามาของแรงงานต่างชาติที่ก่อให้เกิดการนำเอาวัฒนธรรมต้นทางผสมผสานกับวัฒนธรรมท้องถิ่น

**2.2.8 ความเข้มแข็งของชุมชนมีแนวโน้มที่ดีขึ้น** ชุมชนสามารถแก้ปัญหาและสนองตอบความต้องการของชุมชนด้วยตนเองได้ดีขึ้น โดยมีกระบวนการจัดทำแผนชุมชนที่ครอบคลุมทุกพื้นที่ และบูรณาการเป็นแผนตำบลเพื่อเชื่อมโยงกับแผนขององค์กรปกครองส่วนท้องถิ่น แผนพัฒนาอำเภอ และแผนพัฒนาจังหวัดเพื่อให้ได้รับการสนับสนุนทั้งในด้านองค์ความรู้และงบประมาณในกิจกรรมที่เกินความสามารถของชุมชน มีการรวมกลุ่มทำกิจกรรมทั้งด้านเศรษฐกิจ สังคม สิ่งแวดล้อมและเชื่อมโยงเป็นเครือข่ายเพิ่มขึ้นจาก 142,632 แห่งในปี 2555 เป็น 152,377 แห่ง ในปี 2556 ส่วนใหญ่เป็นกลุ่มธุรกิจชุมชนและอาชีพ ร้อยละ 32.51 ขององค์กรทั้งหมด และองค์กรการเงิน ร้อยละ 26.77

**2.2.9 ความไม่ยอมรับในความคิดเห็นที่แตกต่างกันส่งผลให้เกิดความขัดแย้งในสังคม** ในช่วงระยะเวลาที่ผ่านมา 10 ปีที่ผ่านมา ความขัดแย้งในเชิงความคิดเห็นทางการเมืองของกลุ่มต่างๆ ที่มีความรุนแรงมากขึ้น นำไปสู่ความสูญเสียต่อชีวิต ทรัพย์สิน และส่งผลกระทบต่อสภาพจิตใจของประชาชนทั้งทางตรงและทางอ้อม

## 2.3 ด้านทรัพยากรธรรมชาติและสิ่งแวดล้อม

**2.3.1 ทรัพยากรธรรมชาติส่วนใหญ่ถูกนำไปใช้ในการพัฒนาจำนวนมาก ก่อให้เกิดความเสื่อมโทรมอย่างต่อเนื่องและเกิดปัญหาความขัดแย้งในการใช้ประโยชน์ทรัพยากรธรรมชาติมากขึ้น**

(1) **พื้นที่ป่าไม้ลดลง** เนื่องจากจำนวนประชากรที่เพิ่มมากขึ้น ทำให้ความต้องการใช้ที่ดินเพื่อการผลิตทางการเกษตร การอยู่อาศัย และการพัฒนาโครงสร้างพื้นฐานเพิ่มมากขึ้นตามไปด้วย พื้นที่ป่าไม้จึงถูกบุกรุกทำลายมากขึ้น โดยพื้นที่ป่าไม้ลดลงจาก 171.02 ล้านไร่ หรือร้อยละ 53.33 ของพื้นที่ทั้งหมดของประเทศในปี 2504 เป็น 102 ล้านไร่ หรือคิดเป็นร้อยละ 31.6 ในปี 2556

(2) **ทรัพยากรดินเสื่อมโทรม** ทำให้ความหลากหลายทางชีวภาพถูกคุกคามทรัพยากรดินและที่ดินมีปัญหาความเสื่อมโทรมของดินจากการใช้ประโยชน์ที่ไม่ถูกต้องตามหลักวิชาการ ดินเกษตรกรรมเสื่อมคุณภาพ การชะล้างพังทลายของดิน นอกจากนี้ ยังมีปัญหาพื้นที่สูงชันหรือพื้นที่ภูเขา ซึ่งมีข้อจำกัดในการนำไปใช้ประโยชน์ การใช้ทรัพยากรที่ดินของประเทศยังไม่มีประสิทธิภาพและขาดการบูรณาการของหน่วยงานที่เกี่ยวข้อง การบริหารจัดการที่ดินมีปัญหาความไม่เป็นธรรมและการกระจายสิทธิการถือครองที่ดิน ความหลากหลายทางชีวภาพกำลังตกอยู่ภายใต้ภาวะถูกคุกคาม โดยมีสาเหตุมาจากการสูญเสียระบบนิเวศป่าไม้อย่างต่อเนื่องเป็นเวลานาน

(3) ป่าชายเลนและระบบนิเวศชายฝั่งถูกทำลาย และมีการเปลี่ยนสภาพไปใช้ประโยชน์อื่นๆ จำนวนมาก เช่น การเพาะเลี้ยงชายฝั่ง โดยเฉพาะการทำนาเกลือ การขยายตัวของเมืองและอุตสาหกรรม ทำให้พื้นที่ป่าชายเลนลดลงจากปี 2504 ที่มีพื้นที่ป่าชายเลนกว่า 2.3 ล้านไร่ เหลือเพียง 1.5 ล้านไร่ ในปี 2552 คิดเป็นการลดลงร้อยละ 34.5 ทำให้รัฐเริ่มมีนโยบายปกป้องป่าชายเลนอย่างจริงจัง โดยไม่อนุญาตการต่อสัมปทานบัตรทั้งหมดตั้งแต่ปี 2534 และห้ามการใช้ประโยชน์อื่นๆ อย่างไรก็ตาม ในระหว่างปี 2549 - 2554 พบว่า ป่าชายเลนมีสภาพดีขึ้น ในปี 2554 ผลผลิตประมงทะเลมีปริมาณเพียง 1.61 ล้านตัน ลดลงจากปี 2549 ที่มีปริมาณ 2.42 ล้านตัน ในขณะที่พื้นที่เพาะเลี้ยงสัตว์น้ำชายฝั่งของประเทศไทยยังคงขยายตัวอย่างต่อเนื่องจากปริมาณความต้องการสัตว์น้ำที่เพิ่มมากขึ้น

(4) การผลิตพลังงานในประเทศไม่เพียงพอกับความต้องการ แต่ประสิทธิภาพการใช้พลังงานดีขึ้น

ความต้องการใช้พลังงานของประเทศเพิ่มขึ้นตลอด 30 ปีที่ผ่านมาแต่การผลิตพลังงานเชิงพาณิชย์เพื่อการบริโภคภายในประเทศไม่เพียงพอกับความต้องการ ทำให้ต้องนำเข้าจากต่างประเทศเพิ่มขึ้นโดยในปี 2555 ต้องนำเข้าเพิ่มขึ้นร้อยละ 6 อยู่ที่ระดับ 1.08 ล้านบาร์เรลเทียบเท่าน้ำมันดิบต่อวัน คิดเป็นร้อยละ 54 ของความต้องการใช้ในปี 2555 และคิดเป็นร้อยละ 12.5 ของ GDP โดยน้ำมันดิบมีการนำเข้าสูงที่สุดคิดเป็นร้อยละ 76 ของการนำเข้าพลังงานทั้งหมด ขณะที่การใช้พลังงานเชิงพาณิชย์ขึ้นต้นในปี 2555 เพิ่มขึ้นร้อยละ 6.8 อยู่ที่ระดับ 1.981 พันบาร์เรลเทียบเท่าน้ำมันดิบต่อวัน ทั้งนี้ ประสิทธิภาพการใช้พลังงานของประเทศไทยมีแนวโน้มดีขึ้น โดยมีอัตราการเพิ่มขึ้นของการใช้พลังงานต่ำกว่าอัตราขยายตัวของ GDP โดยในปี 2555 การเพิ่มขึ้นของ GDP ร้อยละ 1 ขณะที่มีการใช้พลังงานเพิ่มขึ้นเพียงร้อยละ 0.6

(5) ทรัพยากรน้ำยังมีส่วนที่ไม่สามารถจัดสรรได้ตามความต้องการ

ประเทศไทยประกอบด้วย 25 ลุ่มน้ำหลัก น้ำท่าตามธรรมชาติมีปริมาณรวม 285,227 ล้านลูกบาศก์เมตร ขณะที่การพัฒนาแหล่งเก็บกักน้ำในประเทศมีความคิดเป็นร้อยละ 28 ของปริมาณน้ำท่าธรรมชาติ มีอ่างน้ำบาดาลทั้งหมด 27 แอ่งน้ำบาดาล มีปริมาณการกักเก็บในชั้นน้ำบาดาลรวมประมาณ 1.13 ล้านล้านลูกบาศก์เมตร มีศักยภาพที่จะพัฒนาขึ้นมาใช้ได้ โดยไม่กระทบต่อปริมาณน้ำบาดาลที่มีอยู่ได้รวมปีละ 68,200 ล้านลูกบาศก์เมตร อย่างไรก็ตาม การพัฒนาน้ำบาดาลขึ้นมาใช้ มีข้อจำกัดในเรื่องของความคุ้มทุนเนื่องจากมีค่าใช้จ่ายในการสูบน้ำ และการดำเนินการสำรวจสูง ขณะที่ภาพรวมความต้องการใช้น้ำในประเทศ ในปี 2557 มีจำนวนประมาณ 151,750 ล้านลูกบาศก์เมตร โดยที่ศักยภาพของการเข้าถึงแหล่งน้ำของภาคส่วนต่างๆ มีจำนวน 102,140 ล้านลูกบาศก์เมตร และยังไม่สามารถจัดสรรน้ำตามความต้องการได้อีกประมาณ 49,610 ล้านลูกบาศก์เมตร

### 2.3.2 ปัญหาสิ่งแวดล้อมเพิ่มสูงขึ้นตามการขยายตัวของเศรษฐกิจและชุมชนเมือง

(1) ปัญหาขยะมูลฝอยยังไม่ได้รับการแก้ไขอย่างมีประสิทธิภาพ แนวโน้มอัตราการเกิดขยะมูลฝอยเฉลี่ยต่อคนต่อวันเพิ่มสูงขึ้นจาก 1.04 กิโลกรัม/คน/วัน ในปี 2553 เป็น 1.11 กิโลกรัม/คน/วัน ในปี 2557 สถานที่กำจัดขยะแบบถูกต้องตามหลักวิชาการมีเพียงร้อยละ 19 และมีการนำมูลฝอยกลับไปใช้ประโยชน์เพียงร้อยละ 18 ทำให้มีปริมาณขยะสะสมตกค้างเพิ่มสูงขึ้นถึง 19.9 ล้านตัน ในปี 2556 ของเสียอันตราย ในปี 2557 มีประมาณ 2.69 ล้านตัน โดยขยะอิเล็กทรอนิกส์มีแนวโน้มเพิ่มขึ้นร้อยละ 10 ต่อปี เนื่องจากความก้าวหน้าทางเทคโนโลยีที่มีการปรับเปลี่ยนอย่างรวดเร็วส่งผลให้ในอนาคตอาจต้องประสบปัญหาการกำจัดซากของเสียเหล่านี้ หากภาครัฐไม่มีมาตรการหรือมีกฎหมายควบคุมการรีไซเคิลขยะอย่างครบวงจร ขณะที่การจัดการของเสียอันตรายจากภาคอุตสาหกรรมสามารถจัดการได้ประมาณร้อยละ 70 โดยภาคอุตสาหกรรมมีการนำของเสียอันตรายกลับมาใช้ประโยชน์ใหม่มากขึ้น แต่ยังคงพบการลักลอบทิ้งกากอุตสาหกรรมในหลายพื้นที่อย่างต่อเนื่อง เนื่องจากต้นทุนในการกำจัดสูง

(2) มลพิษทางอากาศยังเกินมาตรฐานหลายแห่ง แต่มีแนวโน้มดีขึ้น ในปี ๒๕๕๗ พบสารมลพิษทางอากาศเกินค่ามาตรฐานในหลายพื้นที่ของประเทศ และที่เป็นปัญหาสำคัญได้แก่ฝุ่นละออง ก๊าซโอโซน และสารอินทรีย์ระเหยง่าย (VOCs) โดยมีพื้นที่วิกฤติในเขตพื้นที่มาบตาพุด จังหวัดระยอง ที่ยังคงประสบปัญหาสารอินทรีย์ระเหยง่าย ในขณะที่พื้นที่อื่น เช่น กรุงเทพฯ ปทุมธานี เชียงใหม่ ขอนแก่น พบสารเบนซินเกินค่ามาตรฐาน แต่ส่วนใหญ่มีปริมาณลดลงจากปีที่ผ่านมา ซึ่งได้รับผลดีจากการปรับปรุงมาตรฐานน้ำมันเชื้อเพลิงเมื่อต้นปี 2557 ทั้งนี้ ในพื้นที่กรุงเทพมหานครที่ปัญหาฝุ่นละอองและเบนซินมีปริมาณลดลง ส่วนหนึ่งเป็นผลการปรับปรุงมาตรฐานน้ำมันเชื้อเพลิงจาก EURO 3 เป็น

EURO 4 ตั้งแต่ปี 2555 และการปรับปรุงระบบขนส่งสาธารณะและทางจักรยาน การเข้มงวดกับการตรวจจ้บรถควันดำ อย่างไรก็ตาม ปัญหามลพิษทางอากาศในพื้นที่มาจากสาเหตุหลักคือปริมาณรถยนต์จำนวนมากสำหรับมลพิษจากหมอกควันในพื้นที่ภาคเหนือตอนบน พบว่าสถานการณ์ดีขึ้นเป็นลำดับ โดยความร่วมมือและการทำงานระหว่างภาครัฐ องค์กรปกครองส่วนท้องถิ่น (อปท.) และประชาชนดีขึ้น

(3) **คุณภาพน้ำที่อยู่ในเกณฑ์ดีมีแนวโน้มลดลง** สถานการณ์คุณภาพน้ำในช่วง 10 ปีที่ผ่านมา (พ.ศ. 2548-2557) มีแนวโน้มเสื่อมโทรมลง โดยแหล่งน้ำที่อยู่ในเกณฑ์ดีมีแนวโน้มลดลงส่วนแหล่งน้ำที่อยู่ในเกณฑ์พอใช้และเสื่อมโทรมมีแนวโน้มเพิ่มขึ้น สาเหตุสำคัญมาจากการชะหน้าดินที่มีปฏิกิริยาค้างจากการเกษตรและการปศุสัตว์ และการระบายน้ำเสียจากชุมชน ระบบบำบัดน้ำเสียรวมของชุมชน มีจำนวนไม่เพียงพอต่อการบำบัดน้ำเสียที่เพิ่มขึ้นตามการขยายตัวและการเจริญเติบโตของชุมชน โดยปัจจุบัน มีปริมาณน้ำเสียจากชุมชน 10.3 ล้านลูกบาศก์เมตรต่อวัน ขณะที่ระบบบำบัดน้ำเสียรองรับน้ำเสียที่เกิดขึ้นได้เพียงร้อยละ 31

4) **ประเทศไทยปล่อยก๊าซเรือนกระจกเพิ่มขึ้น แต่อัตราการเติบโตลดลงปริมาณการปล่อยก๊าซเรือนกระจกจากสาขาพลังงานมีแนวโน้มเพิ่มขึ้นอย่างต่อเนื่อง** ตามปริมาณความต้องการใช้พลังงานที่เพิ่มขึ้นตามการขยายตัวทางเศรษฐกิจของประเทศ จากรายงานแห่งชาติฉบับที่ 2การจัดทำบัญชีก๊าซเรือนกระจกของประเทศไทย ระบุว่าประเทศไทยมีการปล่อยก๊าซเรือนกระจก ในปี 2533 ปริมาณ 229.08 ล้านตันคาร์บอนไดออกไซด์เทียบเท่า และเพิ่มเป็น 265.9 ล้านตันคาร์บอนไดออกไซด์เทียบเท่า ในปี 2547 โดยปริมาณการปล่อยก๊าซเรือนกระจกมีแนวโน้มเพิ่มขึ้นร้อยละ 3.3ต่อปี อย่างไรก็ตาม อัตราการเติบโตลดลงในช่วง 5 ปีที่ผ่านมา ทั้งนี้เนื่องจากมาตรการการลดก๊าซเรือนกระจกต่างๆ ที่มีการดำเนินงานเพิ่มมากขึ้นในประเทศ ประกอบกับการกักเก็บก๊าซเรือนกระจกในภาคป่าไม้และการใช้ประโยชน์ที่ดินมีแนวโน้มเพิ่มมากขึ้น ร้อยละ 1.1 จึงส่งผลให้ภาคดังกล่าวเป็นภาคที่มีความสำคัญมากในการเพิ่มการดูดกลับและช่วยลดปริมาณการปล่อยก๊าซเรือนกระจกโดยรวมของประเทศ

2.3.3 **ภัยพิบัติทางธรรมชาติโดยเฉพาะอย่างยิ่งอุทกภัยเกิดขึ้นบ่อยครั้งและมีความรุนแรงมากขึ้น** ส่งผลกระทบต่อภาคการผลิตและวิถีการดำรงชีวิตของคนไทย ทั้งอุทกภัย ภัยแล้ง วาตภัย และดินถล่ม สร้างความเสียหายนับเป็นมูลค่ากว่าหมื่นล้านบาท อันเป็นผลกระทบมาจากการเปลี่ยนแปลงสภาพภูมิอากาศ ภัยพิบัติทางธรรมชาติโดยเฉพาะอย่างยิ่งอุทกภัยมีแนวโน้มและความถี่มากขึ้น ซึ่งจะส่งผลกระทบต่อภาคการผลิตและวิถีการดำรงชีวิตของคนไทยเป็นประจำทุกปีในมิติของจำนวนประชากรเสี่ยงภัยจะพบว่าภัยแล้งเป็นภัยธรรมชาติที่ส่งผลกระทบต่อประชากรเป็นจำนวนมากกว่าภัยประเภทอื่นๆ ในขณะที่น้ำท่วมเป็นภัยธรรมชาติที่ส่งผลให้ประเทศไทยถูกจัดอยู่ในลำดับประเทศที่มีความเสี่ยงตุนๆ ของโลก

## 2.4 ด้านการบริหารจัดการและการปรับปรุงประสิทธิภาพกลไกการพัฒนา

### 2.4.1 ด้านธรรมาภิบาล

(1) **ประเทศไทยจะต้องให้ความสำคัญกับเรื่องธรรมาภิบาลอย่างเร่งด่วน**จากการประเมินผ่านดัชนีความอยู่เย็นเป็นสุขร่วมกันในสังคมไทย ซึ่งว่า สังคมไทยในภาพรวมมีความอยู่เย็นเป็นสุขร่วมกันอยู่ในระดับปานกลางในปี 2556 แต่องค์ประกอบด้านสังคมประชาธิปไตยที่มีธรรมาภิบาลอยู่ในระดับที่ต้องเร่งแก้ไข สถานการณ์ดังกล่าว ถือเป็นความจำเป็นของประเทศไทยที่จะต้องให้ความสำคัญกับเรื่องธรรมาภิบาลอย่างเร่งด่วน เนื่องจากสถานการณ์วิกฤตคุณธรรมจริยธรรมและธรรมาภิบาลของสังคมไทยหลักธรรมาภิบาล ตามระเบียบสำนักนายกรัฐมนตรีว่าด้วยการสร้างระบบบริหารกิจการบ้านเมืองและสังคมที่ดี พ.ศ. 2552 มีอย่างน้อย 6 ประการคือ (1) หลักนิติธรรม (2) หลักคุณธรรม (3) หลักความโปร่งใส (4) หลักความมีส่วนร่วม (5) หลักความรับผิดชอบ (6) หลักความคุ้มค่า ขณะนี้ ได้มีการสะสมตัวและลูกกลมสู่ทุกภาคส่วน ได้แก่ ภาคการเมืองทั้งระดับชาติและระดับท้องถิ่นที่มีการซื้อสิทธิ์ ขยายเสียง มีการทุจริตเพื่อให้ได้รับการเลือกตั้ง มีผลประโยชน์ส่วนตนทับซ้อนกับผลประโยชน์รัฐหน่วยงานภาครัฐ มีระบบการบริหารงานที่ไม่เป็นธรรมาภิบาลมีการใช้อำนาจหน้าที่โดยมิชอบ หาผลประโยชน์ให้ตนเองและพวกพ้อง ภาคธุรกิจบางส่วนมีการร่วมมือกับนักการเมืองและข้าราชการ กระทำการทุจริตเพื่อให้ได้งานจากภาครัฐ บิดงายอย่างรวดเร็ว ผูกขาดทางธุรกิจ หลีกเลียงภาษี ขาดความรับผิดชอบต่อผู้บริโภค ภาคประชาชนมีแนวโน้มยอมรับการทุจริตต่างๆ ที่ตนเองได้รับประโยชน์มากขึ้น สถาบันทางศาสนาบางส่วนประพฤติดิฉินคุณธรรมและจริยธรรมเสียเอง มีปัญหาการบริหารจัดการทรัพย์สินของส่วนรวม ขาดความโปร่งใสปล่อยให้คนบางกลุ่มใช้ศาสนาเป็นเครื่องมือแสวงหาประโยชน์ สื่อมวลชนหลายสำนักวางตัวไม่เป็นกลาง ไม่แสดงบทบาทในการต่อต้าน



การทุจริตหรือปกปิดข้อเท็จจริง รับผลประโยชน์จากกลุ่มนายทุนและนักธุรกิจการเมืองจนไม่สามารถรักษาจริยธรรมหรือจรรยาบรรณของวิชาชีพได้

## (2) ภาคเอกชนมีการประเมินหลักบรรษัทภิบาล ตั้งแต่ปี 2544

โดยสมาคมส่งเสริมสถาบันกรรมการบริษัทไทย (Thai Institute of Directors : IOD) ได้สำรวจการกำกับดูแลกิจการของบริษัทจดทะเบียนในตลาดหลักทรัพย์แห่งประเทศไทยอย่างต่อเนื่อง พบว่า บริษัทจดทะเบียนที่มีธรรมาภิบาลมีคะแนนเฉลี่ยอยู่ที่ 72% ในปี 2557 ถือว่าอยู่ในระดับดีเมื่อเทียบกับปี 2545 ที่มีคะแนนเฉลี่ยอยู่ที่ 52% และมีคะแนนเฉลี่ยลดลงเมื่อเทียบกับปี 2554 ที่มีคะแนนเฉลี่ยอยู่ที่ 77% แสดงให้เห็นว่าบริษัทจดทะเบียนไทย ให้ความสำคัญในการพัฒนาการกำกับดูแลกิจการที่ดีเพื่อโอกาสในการเติบโตอย่างยั่งยืนและสร้างความเชื่อมั่นแก่ผู้ลงทุนทั้งในประเทศและต่างประเทศสู่การยอมรับในระดับสากล

### 2.4.2 ด้านการบริหารจัดการภาครัฐและการกระจายอำนาจ

(1) การบริหารจัดการภาครัฐมีการปรับปรุงตามยุคสมัย พระราชบัญญัติระเบียบบริหารราชการแผ่นดิน พ.ศ. 2534 ได้จัดระเบียบการบริหารราชการแผ่นดินแบ่งออกเป็น 3 ส่วนได้แก่ บริหารราชการส่วนกลาง บริหารราชการส่วนภูมิภาค และบริหารราชการส่วนท้องถิ่นที่ใช้หลักการกระจายอำนาจที่ส่วนกลางได้มอบอำนาจระดับหนึ่งให้ประชาชนในท้องถิ่นไปดำเนินการปกครองตนเองอย่างอิสระโดยไม่ขัดต่อกฎหมายของประเทศ ทั้งสามส่วนนี้อยู่ในการควบคุมและบริหารงานของคณะรัฐมนตรี ซึ่งมีหน้าที่รับผิดชอบบริหารราชการแผ่นดิน รวมไปถึงการกำหนดนโยบายเพื่อให้ข้าราชการนำไปปฏิบัติ ทั้งนี้การปฏิรูประบบราชการที่เกิดการเปลี่ยนแปลงอย่างชัดเจนในโครงสร้างของหน่วยราชการเกิดขึ้นจากพระราชบัญญัติปรับปรุงกระทรวง ทบวง กรม พ.ศ. 2545 มีการกำหนดส่วนราชการไว้เป็น 20 กระทรวง และส่วนราชการไม่สังกัดสำนักนายกรัฐมนตรี กระทรวง หรือทบวง

(2) การกระจายอำนาจเกิดผลสำเร็จหลายด้านแต่ยังมีปัญหาที่ต้องแก้ไขการกระจายอำนาจให้แก่ อบท. ในระยะที่ผ่านมาได้ดำเนินการตามแนวทางของรัฐธรรมนูญแห่งราชอาณาจักรไทย พ.ศ. 2540 และ 2550 และตามแผนการกระจายอำนาจให้แก่องค์กรปกครองส่วนท้องถิ่น และแผนปฏิบัติการกำหนดขั้นตอนการกระจายอำนาจให้แก่องค์กรปกครองส่วนท้องถิ่นฉบับที่ 1 และฉบับที่ 2 นอกจากนั้น มีการใช้งบประมาณเป็นตัวกระตุ้นให้เกิดการถ่ายโอนภารกิจหน้าที่และเพิ่มรายได้ในการดำเนินงานของ อบท. โดยในปีงบประมาณ พ.ศ. 2543 สัดส่วนของรายได้ของท้องถิ่นต่อรายได้รัฐบาลคิดเป็นร้อยละ 13.31 เพิ่มขึ้นเป็นร้อยละ 25.17 ในปีงบประมาณ 2550 และร้อยละ 28.21 ในปีงบประมาณ พ.ศ. 2559 มีการถ่ายโอนภารกิจไปแล้วตามแผนปฏิบัติการกำหนดขั้นตอนการกระจายอำนาจให้แก่ อบท. ฉบับที่ 1 จำนวน 185 ภารกิจจากภารกิจที่จะต้องถ่ายโอน 245 ภารกิจและถ่ายโอนภารกิจตามแผนปฏิบัติการฯ ฉบับที่ 2 จำนวน 75 งาน/กิจกรรมจาก 114 งาน/กิจกรรม และถ่ายโอนบุคลากรจากส่วนกลางให้องค์กรปกครองส่วนท้องถิ่น จำนวน 9,850 คน แบ่งเป็นข้าราชการ 1,378 คน บุคลากรทางการศึกษา 5,295 คน ข้าราชการกระทรวงสาธารณสุขซึ่งประจำอยู่ที่สถานีอนามัย จำนวน 79 คน และลูกจ้างประจำ 3,098 คน อย่างไรก็ตามยังมีปัญหาที่ต้องการการแก้ไข เช่น การทับซ้อนของอำนาจหน้าที่และเขตพื้นที่ระหว่างองค์การบริหารส่วนจังหวัดและเทศบาลหรือองค์การบริหารส่วนตำบล ทำให้การจัดบริการสาธารณะให้กับประชาชนยังขาดความสมดุล ปัญหาการซื้อเสียง ทำให้การเลือกตั้งระดับท้องถิ่นขาดความชอบธรรม และปัญหาการขาดแคลนรายได้ของ อบท. ซึ่งรายได้ที่ท้องถิ่นจัดเก็บเองในภาพรวมมีสัดส่วนเพียงร้อยละ 9.90 ของรายได้รัฐบาลในปีงบประมาณ พ.ศ. 2549 และเพิ่มเป็นร้อยละ 10.65 ในปีงบประมาณ พ.ศ. 2559 ท้องถิ่นจำเป็นต้องพึ่งพาเงินอุดหนุนจากรัฐบาล คิดเป็นร้อยละ 38.52 และร้อยละ 39.46 ตามลำดับ ส่งผลให้ อบท. ในพื้นที่ที่มีกิจกรรมทางเศรษฐกิจหนาแน่น เช่น การเป็นแหล่งที่ตั้งของอุตสาหกรรม การค้า การบริการ การเป็นพื้นที่เขตพัฒนาเศรษฐกิจพิเศษ แหล่งท่องเที่ยวที่มีชื่อเสียงระดับโลก การจัดบริการสาธารณะรองรับการเติบโตของเมือง และการเพิ่มขึ้นของประชากรแฝงและแรงงานต่างด้าวได้อย่างมีขอบเขตจำกัด

### 2.4.3 ด้านการทุจริตคอร์รัปชัน

ไทยกำลังประสบปัญหาการทุจริตเชิงนโยบายและผลประโยชน์ทับซ้อนเป็นอย่างมาก พัฒนาการของการทุจริตคอร์รัปชันในสังคมไทยเปลี่ยนแปลงจากในอดีตที่มีรูปแบบการทุจริตจัดซื้อจัดจ้าง รับสินบน ซึ่งสามารถตรวจสอบหาหลักฐานจับผิดมาลงโทษได้ เนื่องจากมีความซับซ้อนไม่มากเท่ากับการทุจริตคอร์รัปชันในปัจจุบันที่

ประเทศไทยมีความเสียหายจากการทุจริตคอร์รัปชันขนาดใหญ่ที่สูงเป็นแสนล้านบาท อันเนื่องจากการทุจริตเชิงนโยบายและผลประโยชน์ทับซ้อนซึ่งเป็นรูปแบบใหม่ที่เกิดขึ้นในช่วงที่รัฐเข้ามาจับบทบาทในการพัฒนาเศรษฐกิจและการหาประโยชน์จากธุรกิจในโลกสมัยใหม่ มีความซับซ้อนเพิ่มขึ้นและในปัจจุบันประเทศไทยประสบปัญหาการทุจริตเชิงนโยบายและผลประโยชน์ทับซ้อนเป็นอย่างมาก ไม่ว่าจะเป็นองค์กรภาครัฐหรือภาคเอกชน และมาตรการต่างๆ ที่ออกมา รวมทั้งกฎหมายเกี่ยวกับการทุจริตและการตรวจสอบจากองค์กรต่างๆ ยังไม่สามารถที่จะเข้าไปแก้ไขปัญหาล่าช้าได้ ดังปรากฏตามดัชนีภาพลักษณ์คอร์รัปชัน (Corruption Perception Index : CPI) พ.ศ. 2557 ขององค์กรเพื่อความโปร่งใสนานาชาติ พบว่าประเทศไทยได้ 38 คะแนนจากคะแนนเต็ม 100 คะแนน อยู่อันดับที่ 85 จากการจัดอันดับทั้งหมด 175 ประเทศทั่วโลก จะเห็นได้ว่าประเทศไทยมีคะแนนที่ขึ้นเล็กน้อยเทียบกับปี 2556 ที่ได้ 35 คะแนน อยู่อันดับ 102 โดยเมื่อเทียบกับประเทศในกลุ่มอาเซียนพบว่า ประเทศไทยมีคะแนนเท่ากับประเทศฟิลิปปินส์ ส่วนประเทศสิงคโปร์สูงถึง 84 คะแนน และมาเลเซียได้ 52 คะแนน (คะแนนมากหมายถึงมีคอร์รัปชันน้อย)

### 3. บริบทการเปลี่ยนแปลงและภาพอนาคตประเทศไทย

#### 3.1 บริบทภายใน

##### 3.1.1 ภาพเศรษฐกิจไทยในกรณีฐาน

ภายใต้สมมติฐาน (1) แนวโน้มการขยายตัวของเศรษฐกิจโลกเฉลี่ยร้อยละ 3.8 ในช่วงแผนพัฒนาฯ ฉบับที่ 12 และร้อยละ 4.2 ในช่วงแผนพัฒนาฯ ฉบับที่ 13 (2) การลงทุนภาครัฐขยายตัวเฉลี่ยร้อยละ 4 (3) ราคาน้ำมันเฉลี่ย 70-90 ดอลลาร์ สรอ. ต่อบาร์เรลในช่วงแผนพัฒนาฯ ฉบับที่ 12 และเฉลี่ย 80-100 ดอลลาร์ สรอ. ต่อบาร์เรลในช่วงแผนพัฒนาฯ ฉบับที่ 13 (4) ผลิตภาพการผลิตรวมขยายตัวร้อยละ 2.1 โดยผลิตภาพการผลิตภาคเกษตรหดตัวต่อเนื่องเฉลี่ยร้อยละ 0.8 ภาคอุตสาหกรรมขยายตัวเฉลี่ยร้อยละ 2.0 และภาคบริการขยายตัวเฉลี่ยร้อยละ 3.0 (5) การลงทุนภาคเอกชนขยายตัวเฉลี่ยร้อยละ 5 และ (6) กำลังแรงงานลดลงเฉลี่ยร้อยละ 0.2 และร้อยละ 0.7 ในช่วงแผนพัฒนาฯ ฉบับที่ 12 และ 13 ตามลำดับภายใต้สมมติฐานเหล่านี้ เศรษฐกิจไทยในช่วง 10 ปีข้างหน้ามีแนวโน้มที่จะขยายตัวเฉลี่ยร้อยละ 3.3 - 4.3 โดยมีค่ากลางของการประมาณการร้อยละ 3.8 ซึ่งทำให้เศรษฐกิจไทยจะสามารถขยายตัวขึ้นเป็นประเทศ รายได้สูงในช่วงปี 2571 (ในกรณีเศรษฐกิจขยายตัวเฉลี่ยร้อยละ 4.3 - 2574) (ในกรณีเศรษฐกิจขยายตัวเฉลี่ยร้อยละ 3.3) การขยายตัวในกรณีฐานดังกล่าวทำให้เศรษฐกิจไทยมีความเสี่ยงที่จะตกอยู่ภายใต้กับดักประเทศรายได้ปานกลางอย่างถาวรมากขึ้น เมื่อคำนึงถึงเงื่อนไขในระยะยาว โดยเฉพาะ (1) การลดลงของกำลังแรงงานที่จะหดตัวเร่งขึ้นเป็นเฉลี่ยร้อยละ 1.0 ในช่วงแผนพัฒนาฯ ฉบับที่ 14 ซึ่งจะเป็ปัจจัยถ่วงต่อการขยายตัวทางเศรษฐกิจมากขึ้น (2) ชีตความสามารถด้านการคิดค้นเทคโนโลยีและนวัตกรรมซึ่งเป็นสิ่งจำเป็นในการยกระดับฐานะประเทศเข้าสู่การเป็นประเทศรายได้สูงจะลดลงตามการเพิ่มขึ้นของสัดส่วนของประชากรผู้สูงอายุ (3) จำนวนประชากรรวมจะเริ่มลดลงในปี 2570 ซึ่งส่งผลให้อุปสงค์และการผลิตเพื่อตอบสนองความต้องการในประเทศขยายตัวช้าลง

(4) การเพิ่มขึ้นของขีดความสามารถในการแข่งขันของประเทศต่างๆ ที่การปรับตัวเข้าสู่สังคมผู้สูงอายุช้ากว่าไทย (5) ภาระการใช้จ่ายเพื่อดูแลผู้สูงอายุเพิ่มขึ้นทำให้การจัดสรรงบประมาณเพื่อการพัฒนาประเทศเพื่อยกระดับฐานะการพัฒนาประเทศมีข้อจำกัดมากขึ้น (6) เกณฑ์รายได้ขั้นต่ำสำหรับการเป็นประเทศรายได้สูงจะปรับตัวเพิ่มขึ้นเฉลี่ยประมาณ 100-200 ดอลลาร์ สรอ. ต่อคนต่อปีตามการเพิ่มขึ้นของรายได้และมาตรฐานการครองชีพของประเทศสำคัญๆ เงื่อนไขดังกล่าวทำให้ประเทศไทยมีความเสี่ยงที่จะไม่สามารถหารายได้ที่เพียงพอในการที่จะทำให้คนไทยได้รับการพัฒนาอย่างเต็มศักยภาพ มีความภาคภูมิใจ มีเกียรติและศักดิ์ศรีในประชาคมภูมิภาคและในเวทีโลก

##### 3.1.2 การเข้าสู่สังคมผู้สูงอายุ

การเข้าสู่สังคมผู้สูงอายุของประเทศไทยส่งผลให้อัตราการพึ่งพิงของประชากรวัยแรงงานต้องแบกรับการดูแลผู้สูงอายุเพิ่มสูงขึ้น โดยในปี 2553 มีประชากรวัยแรงงาน 5 คนที่มีศักยภาพแบกรับผู้สูงอายุ 1 คน และคาดการณ์ว่าในปี 2583 จะเหลือประชากรวัยแรงงานเพียง 1.7คนแบกรับผู้สูงอายุ 1 คน การขาดแคลนกำลังแรงงานทำให้ต้องนำเข้าแรงงานไร้ทักษะจากประเทศเพื่อนบ้าน ซึ่งส่งผลกระทบต่อตลาดแรงงานไทยในด้านการยกระดับรายได้และทักษะฝีมือแรงงานจะช้าลง ผลิตภาพแรงงานไทยอาจเพิ่มขึ้นช้า ปัญหาการค้ำมนุษย์ และการขาดการคุ้มครองทางสังคมขั้นพื้นฐานที่จำเป็น ซึ่งจะเป็นปัญหาต่อเนื่องที่ส่งผลต่อคุณภาพชีวิตของคนไทย อาทิ อาชญากรรม โรคระบาด และภาระทางการคลังของระบบบริการทางสังคม อย่างไรก็ตาม นับเป็นโอกาสในการพัฒนาสินค้าและบริการ ธุรกิจบริการที่เหมาะสมกับกลุ่ม

ผู้สูงอายุที่เพิ่มขึ้นเป็นตัวเลขเบื้องต้น สศช. จะคำนวณใหม่อีกครั้งเมื่อการปรับปรุงฐานข้อมูลในแบบจำลองเสร็จสมบูรณ์ เกณฑ์ขั้นต่ำในปี 2546 ซึ่งอยู่ที่ 12,745 ดอลลาร์ สรอ. ต่อคนต่อปี

### 3.1.3 ความเหลื่อมล้ำ

ความเหลื่อมล้ำเป็นปัญหาสำคัญในสังคมไทยทั้งความเหลื่อมล้ำด้านรายได้ โอกาสการเข้าถึง บริการภาครัฐและการเข้าถึงทรัพยากรธรรมชาติ นำไปสู่ความขัดแย้งในสังคม และเป็นอุปสรรคต่อการพัฒนาประเทศที่ ลดทอนความเข้มแข็งทางเศรษฐกิจและความมั่นคงทางสังคม จากการกระจายรายได้และผลประโยชน์ของการพัฒนาไปยัง กลุ่มคนต่างๆ ในสังคม บางพื้นที่และบางสาขาการผลิตไม่ทั่วถึงเป็นธรรมผลประโยชน์ส่วนใหญ่ตกอยู่ในกลุ่มที่มีโอกาสและ รายได้สูง ทำให้สัดส่วนรายได้ระหว่างกลุ่มคนรวยร้อยละ 10 ของประชากรกับกลุ่มคนจนร้อยละ 10 ของประชากร มีความ แตกต่างกันถึง 34.9 เท่าในปี 2556 นอกจากนี้ความเหลื่อมล้ำยังส่งผลให้เกิดปัญหาต่างๆ อาทิ ปัญหาการทุจริตคอร์รัปชัน คนยากจนขาดโอกาสการเข้าถึงบริการการศึกษาและสาธารณสุขที่มีคุณภาพอย่างเท่าเทียม การแย่งชิงทรัพยากร การรับรู้ ข้อมูลข่าวสารปัญหาอาชญากรรมและยาเสพติด

### 3.1.4 ความเป็นเมือง

การเปลี่ยนแปลงพื้นที่ชนบทไปสู่ความเป็นเมืองมีแนวโน้มเพิ่มขึ้นเพื่อลดความแออัดของเมือง หลวงและเมืองหลัก อันเป็นการกระจายความเจริญสู่พื้นที่อื่นๆ จึงจำเป็นที่จะต้องมีการลงทุนโครงสร้างพื้นฐาน การ จัดบริการสาธารณะเพื่อรองรับการเติบโตของเมือง การใช้ประโยชน์ของทรัพยากรท้องถิ่นทั้งปัจจัยการผลิตและแรงงานไปสู่ ภาคการค้า บริการ และอุตสาหกรรม ตลอดจนการแสวงหาเทคโนโลยีใหม่ๆ ที่จะช่วยลดผลกระทบต่อสิ่งแวดล้อม ซึ่งจะ ส่งผลต่อการลดลงและความเสื่อมโทรมของทรัพยากรท้องถิ่น การลดลงของแรงงานในภาคเกษตร รวมทั้งปัญหาการบริหาร จัดการขยะทั้งขยะชุมชนและอุตสาหกรรม ทั้งนี้ การเพิ่มขึ้นของประชากรและแรงงานในพื้นที่อาจส่งผลต่อการเปลี่ยนแปลง ของวิถีชีวิตและวัฒนธรรมท้องถิ่น อย่างไรก็ตาม การผลิตและกิจกรรมทางเศรษฐกิจที่มีขนาดใหญ่ขึ้นเพื่อตอบสนองความ ต้องการคนในเมืองที่มากขึ้น จะส่งผลให้เกิดการประหยัดจากขนาด การขนส่งมีต้นทุนต่ำลง และการลงทุนในระบบ สาธารณูปโภคจะมีความคุ้มค่ามากขึ้น นอกจากนี้ ความต้องการแรงงานที่มากขึ้นจะมีส่วนเอื้อหรือทำให้จำเป็นต้องมีการ จัดตั้งสถาบันการศึกษาในพื้นที่เพื่อตอบสนองความต้องการของสถานประกอบการที่มีจำนวนมาก

### 3.1.5 การบริหารจัดการภาครัฐ

(1) ร่างรัฐธรรมนูญแห่งราชอาณาจักรไทย พ.ศ. 2558 วางกรอบด้านการบริหารจัดการ ภาครัฐ เอื้อต่อการพัฒนาธรรมาภิบาลภาครัฐ ร่างรัฐธรรมนูญแห่งราชอาณาจักรไทย พ.ศ. 2558 มีมาตราสำคัญๆ ที่จะช่วย สนับสนุนให้การบริหารจัดการและการปรับปรุงประสิทธิภาพกลไกการพัฒนา อาทิ มาตรา 69 หน่วยงานของรัฐ องค์การ เอกชนหรือองค์กรใดที่ดำเนินกิจกรรมโดยใช้เงินแผ่นดิน มีหน้าที่ต้องเปิดเผยข้อมูลเกี่ยวกับการดำเนินการดังกล่าวต่อ สาธารณะเพื่อให้พลเมืองได้ติดตามและตรวจสอบมาตรา 82 รัฐต้องดำเนินการตามแนวนโยบายพื้นฐานแห่งรัฐ และต้องจัด ระบบงานราชการและงานของรัฐอย่างอื่น ให้เป็นไปตามหลักธรรมาภิบาล พัฒนาและสร้างโอกาสเพื่อลดความเหลื่อมล้ำและ สร้างความเป็นธรรมอย่างยั่งยืน กระจายอำนาจและจัดการกิจ อำนาจหน้าที่ และขอบเขตความรับผิดชอบที่ชัดเจนระหว่าง ราชการส่วนกลาง ส่วนภูมิภาค และส่วนท้องถิ่น รวมทั้งมีกลไกป้องกันและจัดการทุจริตและประพฤติมิชอบที่มี ประสิทธิภาพทั้งในภาครัฐและภาคเอกชน ฯลฯ มาตรา 89 รัฐต้องดำเนินนโยบายการเงิน การคลัง และงบประมาณภาครัฐ โดยยึดหลักการรักษาวินัยและความยั่งยืนทางการคลัง และการใช้จ่ายเงินแผ่นดิน อย่างคุ้มค่า จัดให้มีระบบการเงินการคลัง เพื่อสังคม มีระบบภาษีอากรที่มีความเป็นธรรมมีประสิทธิภาพ เกิดประโยชน์สูงสุดต่อประชาชน และสอดคล้องกับการ เปลี่ยนแปลงทางเศรษฐกิจและสังคม

(2) ภาคประชาสังคมให้ความสำคัญกับการบริหารจัดการของภาครัฐสถาบันทางสังคม อาทิ มูลนิธิ สถาบันการศึกษา หน่วยงานวิจัยต่างๆ นำเสนอผลการติดตาม วิเคราะห์ สังเคราะห์ เรื่องที่เกี่ยวกับการบริหารจัดการ ประเทศและการปรับปรุงประสิทธิภาพกลไกการพัฒนาทั้งประเด็นธรรมาภิบาล การทุจริตคอร์รัปชันทั้งการคอร์รัปชันขนาดใหญ่และคอร์รัปชันภาคครัวเรือน การบริหารจัดการภาครัฐและการกระจายอำนาจ เพื่อรายงานข้อค้นพบและข้อเสนอแนะสู่ สาธารณะ เป็นแรงกดดันให้ผู้มีอำนาจภาครัฐหันมาพิจารณา ทบทวน แนวนโยบาย มาตรการ และกลไกการทำงานต่างๆ ให้ เหมาะสมมากขึ้น

## 3.2 บริบทภายนอก

### 3.2.1 การเข้าสู่สังคมผู้สูงอายุของโลก

องค์การสหประชาชาติประเมินสถานการณ์ว่าในช่วงปี 2544 -2643 (ค.ศ. 2001-2100) จะเป็นศตวรรษแห่งผู้สูงอายุ หมายถึงการมีประชากรอายุ 60 ปีขึ้นไปมากกว่าร้อยละ 10 ของประชากรรวมทั่วโลก

โดยประเทศที่พัฒนาแล้วจะใช้ระยะเวลาที่ค่อนข้างยาวนานในการเข้าสู่สังคมผู้สูงอายุเช่น ญี่ปุ่น อเมริกา ยุโรป ขณะที่กลุ่มประเทศกำลังพัฒนาจะมีระยะเวลาเปลี่ยนแปลงโครงสร้างประชากรดังกล่าวค่อนข้างสั้นกว่า สะท้อนถึงระยะเวลาในการเตรียมความพร้อมเพื่อรองรับสังคมผู้สูงอายุที่สั้นกว่าประเทศพัฒนาแล้วค่อนข้างมาก โดยการเป็นสังคมผู้สูงอายุจะส่งผลให้มีการขาดแคลนแรงงานในประเทศ และมีการเคลื่อนย้ายแรงงานต่างด้าวมากขึ้น นอกจากนี้ มีความต้องการสินค้าและบริการที่เหมาะสมกับผู้สูงอายุมากขึ้น นับเป็นโอกาสอย่างมากสำหรับประเทศไทยที่จะพัฒนาด้านธุรกิจและลงทุนด้านการค้าและบริการ ด้านการท่องเที่ยว ที่พักอาศัย การให้บริการสุขภาพในรูปแบบต่างๆ รวมทั้งเป็นโอกาสของแรงงานไทยในการไปทำงานในประเทศที่พัฒนาแล้ว

### 3.2.2 การปรับเปลี่ยนด้านเทคโนโลยีและนวัตกรรมที่รวดเร็ว

การปรับเปลี่ยนที่รวดเร็วด้านเทคโนโลยีและนวัตกรรมส่งผลให้เกิดการเปลี่ยนแปลงในรูปแบบการผลิตและการค้าที่มีการใช้เทคโนโลยีมาช่วยในการเพิ่มประสิทธิภาพการผลิต การพาณิชย์อิเล็กทรอนิกส์กลายเป็นรูปแบบการค้าที่มีบทบาทมากขึ้น มีการยกระดับกระบวนการผลิตแบบอัตโนมัติไปสู่การใช้เทคโนโลยีที่ผสมผสานระหว่าง Information Technology กับ Operational Technology หรือที่เรียกว่า Internet of Things (เทคโนโลยีอินเทอร์เน็ตที่เชื่อมอุปกรณ์และ เครื่องมือต่างๆ เช่น โทรศัพท์มือถือรถยนต์ ตู้เย็น โทรทัศน์ และอื่นๆ เข้าไว้ด้วยกัน) เพื่อผลิตสินค้าตามความต้องการของผู้บริโภคมากยิ่งขึ้น โดยหากภาคการผลิตที่ปรับตัวตามการเปลี่ยนแปลงของเทคโนโลยีไม่ทัน ขาดการลงทุนด้านการวิจัยและพัฒนา และนวัตกรรม จะทำให้ความสามารถในการแข่งขันลดลง

### 3.2.3 ความเชื่อมโยงกับเศรษฐกิจในระดับภูมิภาคและระดับโลกที่สูงขึ้น

(1) แนวโน้มการพัฒนาเศรษฐกิจของประเทศเพื่อนบ้านมีการพัฒนาระบบเศรษฐกิจและเขตเศรษฐกิจพิเศษภายในประเทศ ซึ่งจะมีผลต่อทิศทางการวางแผนพัฒนาด้านโครงสร้างพื้นฐานของประเทศไทย ตลอดจนการปรับเปลี่ยนกฎ ระเบียบ กติกา ด้านการค้าการลงทุนที่มุ่งเน้นให้ความสำคัญกับเรื่องความโปร่งใสและสิ่งแวดล้อมมากขึ้น

(2) การเปิดเสรีภายใต้ข้อตกลงประชาคมเศรษฐกิจอาเซียนในปี 2558 จะนำมาซึ่งโอกาสที่สำคัญ หลายประการต่อการยกระดับศักยภาพการขยายตัวของเศรษฐกิจไทย ได้แก่ 1) การลดข้อจำกัดในด้านอุปสงค์ในประเทศ 2) โอกาสในการใช้ปัจจัยการผลิตและแรงงานสำหรับการพัฒนาภาคเกษตรและอุตสาหกรรมที่ใช้แรงงานและวัตถุดิบเข้มข้นในการเพิ่มขีดความสามารถในการแข่งขันและพัฒนาตนเองไปสู่ระดับการผลิตที่สูงขึ้นทั้งการผลิตในประเทศและการใช้ฐานการผลิตในประเทศเพื่อนบ้านและ 3) โอกาสในการใช้ความได้เปรียบด้านสถานที่ตั้งและด้านโครงสร้างพื้นฐานและโลจิสติกส์ในการขับเคลื่อน

เศรษฐกิจให้เป็นศูนย์กลางทางการบริการและการผลิตภาคอุตสาหกรรมอนาคตในอนุภูมิภาคและในภูมิภาค

(3) การเปิดเสรีทางการค้ากับประเทศที่พัฒนาแล้ว จะมีการนำประเด็นด้านมาตรฐานของการค้าและบริการมาเป็นข้อกีดกันทางการค้าซึ่งผู้ประกอบการภายในประเทศโดยเฉพาะวิสาหกิจขนาดกลางและขนาดย่อมต้องปรับตัวเพื่อพัฒนาผลิตภาพการผลิตและรูปแบบธุรกิจ พัฒนามาตรฐานของอุตสาหกรรม ตลอดจนพัฒนาสินค้าที่เป็นมิตรต่อสิ่งแวดล้อมและมีความรับผิดชอบต่อสังคม/ชุมชนมากขึ้นโดยแรงเหวี่ยงจากการเปิดเสรีทางการค้าจะก่อให้เกิดการเคลื่อนย้ายเงินทุน แนวโน้มราคาสินค้าเกษตรและสินค้าขั้นปฐม แรงกดดันจากการเพิ่มขึ้นของขีดความสามารถในการแข่งขันของประเทศต่างๆ ในอนุภูมิภาคโดยเฉพาะในการผลิตสินค้าเกษตร สินค้ากึ่งทุนและเทคโนโลยีเข้มข้น รวมทั้งแนวนโยบายและมาตรการการพัฒนาของภาครัฐที่ยังไม่ทั่วถึง ยังมีแนวโน้มที่จะตอกย้ำปัญหาความเหลื่อมล้ำทางด้านรายได้

สร้างความรุนแรงมากขึ้นและเป็นอุปสรรคต่อการสร้างการเติบโตของเศรษฐกิจแบบทั่วถึง (Inclusive Growth) ซึ่งเป็นปัจจัยที่จำเป็นต่อการขยายตัวทางเศรษฐกิจที่ต่อเนื่องและยั่งยืน

(4) ตลาดเงิน ตลาดทุน และเศรษฐกิจโลกยังมีความเสี่ยงที่จะผันผวนตลอดช่วงแผนฯ 12 เนื่องจาก 1) ผลกระทบจากการปรับทิศทางนโยบายการเงินในสหรัฐอเมริกาในช่วงต้นแผนพัฒนาฯ และแนวโน้มการปรับทิศทางนโยบายการเงินในยุโรปในช่วงกลางถึงปลายแผนพัฒนาฯ และ 2) ปัญหาการส่งสมหนี้สาธารณะในประเทศสำคัญๆ

ในช่วงหลังวิกฤติเศรษฐกิจโลกที่มีความเสี่ยงจะพัฒนาไปสู่วิกฤติและสร้างผลกระทบต่อเสถียรภาพของระบบเศรษฐกิจและการเงินโลกหากมาตรการปฏิรูปในประเทศสำคัญๆ ของโลกไม่ประสบความสำเร็จอย่างเป็นรูปธรรม

(5) **ความเคลื่อนไหวของกระแสวัฒนธรรมโลก** ความก้าวหน้าในการติดต่อสื่อสาร การขยายตัวของเครือข่ายทางสังคมออนไลน์ ส่งผลให้มีทั้งโอกาสและความเสี่ยง ต่อวิถีชีวิตทัศนคติ และความเชื่อในสังคม ตลอดจนความสัมพันธ์ระหว่างบุคคล กระบวนการเรียนรู้ และพฤติกรรมการบริโภคของคนในประเทศ

### 3.2.4 การเปลี่ยนแปลงสภาพภูมิอากาศ

(1) **การเปลี่ยนแปลงสภาพภูมิอากาศ (Climate Change)** จะส่งผลกระทบต่อซ้ำเติมต่อสถานการณ์ความเสื่อมโทรมของทรัพยากรธรรมชาติและสิ่งแวดล้อมให้มีความรุนแรงมากขึ้นอุณหภูมิของโลกเพิ่มขึ้น ทำให้เกิดความแห้งแล้งเป็นระยะเวลายาวนาน เกิดฝนขาดช่วง และมีฤดูกาลเปลี่ยนไป ส่งผลกระทบต่อความอุดมสมบูรณ์ของดิน ป่าไม้เกิดความเสื่อมโทรม แหล่งน้ำขาดแคลน ผลผลิตทางการเกษตรลดลง เกิดโรคระบาดในพืชและสัตว์ และอาจเกิดผลกระทบต่อสุขภาพของมนุษย์กรณีที่เกิดโรคระบาดใหม่ เกิดความเสี่ยงต่อการสูญเสียความหลากหลายทางชีวภาพ เช่น ระบบนิเวศป่าไม้ ระบบนิเวศชายฝั่ง พื้นที่ชุ่มน้ำ เกิดการกัดเซาะชายฝั่ง และการสูญเสียแนวปะการัง การสูญเสียความหลากหลายทางชีวภาพดังกล่าวข้างต้น จะส่งผลกระทบต่อความมั่นคงด้านอาหาร สุขภาพ พลังงาน และลดทอนขีดความสามารถในการพึ่งพาตนเองของชุมชน

(2) **การเปลี่ยนแปลงของสภาพภูมิอากาศยังส่งผลให้ภัยพิบัติทางธรรมชาติมีแนวโน้มเกิดบ่อยครั้งขึ้นและมีความรุนแรงมากขึ้น** ทั้งอุทกภัย ภัยแล้ง แผ่นดินไหวและดินโคลนถล่ม ส่งผลกระทบต่อภาคการผลิต การพัฒนาอุตสาหกรรม และการพัฒนาเศรษฐกิจโดยรวมของประเทศ รวมทั้งวิถีการดำรงชีวิตของประชาชน นอกจากนี้ ข้อตกลงระหว่างประเทศเกี่ยวกับการเปลี่ยนแปลงสภาพภูมิอากาศจะทวีความเข้มข้นและเป็นแรงกดดันให้ประเทศไทยต้องเตรียมพร้อมรับภาระในการลดการปล่อยก๊าซเรือนกระจกภายใต้กระแสการแข่งขันทางการค้า

### 3.2.5 วาระการพัฒนาของโลกภายหลัง ค.ศ. 2015 (Post ๒๐๑๕ Agenda)

ประเด็นสำคัญของวาระการพัฒนาโลกภายหลัง ค.ศ. 2015 คือ การจัดทำเป้าหมายการพัฒนาที่ยั่งยืนในกรอบสหประชาชาติ (Sustainable Development Goals-SDGs) ในช่วงเวลา 15 ปี โดยสหประชาชาติให้การรับรองแล้วเมื่อวันที่ 10 กันยายน 2557 ประกอบด้วยเป้าประสงค์ (Goal) จำนวน 17 ข้อ และเป้าหมาย (Target) จำนวน 169 ข้อ ซึ่งจะส่งผลกระทบกับการวางแนวทางการพัฒนาประเทศในอนาคต ที่ต้องเน้นขจัดความยากจนให้หมดไป ประชาชนมีสุขภาพที่ดี มีระบบการศึกษา มีความเท่าเทียมกันทางเพศ ส่งเสริมการเติบโตทางเศรษฐกิจแบบยั่งยืน มีระบบโครงสร้างพื้นฐานที่รองรับการพัฒนาอุตสาหกรรมที่ยั่งยืน ลดความไม่เท่าเทียมกันทั้งภายในประเทศและระหว่างประเทศ มีรูปแบบการผลิตและการบริโภคแบบยั่งยืน เตรียมความพร้อมในการรับมือการเปลี่ยนแปลงสภาพภูมิอากาศสงวนรักษาทรัพยากรธรรมชาติและความหลากหลายทางชีวภาพ มีการจัดการทรัพยากรทางทะเลอย่างยั่งยืน ส่งเสริมให้สังคมมีความสุข มีความยุติธรรมและส่งเสริมความเป็นหุ้นส่วนเพื่อการพัฒนาในระดับโลกร่วมกัน

## 4. กรอบวิสัยทัศน์และเป้าหมาย

### 4.1 กรอบวิสัยทัศน์แผนพัฒนาฯ ฉบับที่ 12

จากสถานะของประเทศและบริบทการเปลี่ยนแปลงต่างๆ ที่ประเทศกำลังประสบอยู่ ทำให้การกำหนดวิสัยทัศน์แผนพัฒนาฯ ฉบับที่ 12 ยังคงมีความต่อเนื่องจากวิสัยทัศน์แผนพัฒนาฯ ฉบับที่ 11 และกรอบหลักการของการวางแผนที่น้อมนำและประยุกต์ใช้หลักปรัชญาของเศรษฐกิจพอเพียง ยึดคนเป็นศูนย์กลางของการพัฒนาอย่างมีส่วนร่วม การพัฒนาที่ยึดหลักสมดุล ยั่งยืน โดยวิสัยทัศน์ของการพัฒนาในแผนพัฒนาฯ ฉบับที่ 12 ต้องให้ความสำคัญกับการกำหนดทิศทางการพัฒนาที่มุ่งสู่การเปลี่ยนผ่านประเทศไทยจากประเทศที่มีรายได้ปานกลางไปสู่ประเทศที่มีรายได้สูง มีความมั่นคง และยั่งยืน สังคมอยู่ร่วมกันอย่างมีความสุข และนำไปสู่การบรรลุวิสัยทัศน์ระยะยาว “มั่นคง มั่งคั่ง ยั่งยืน” ของประเทศ

4.2 **การกำหนดตำแหน่งทางยุทธศาสตร์ของประเทศ (Country Strategic Positioning)** เป็นการกำหนดตำแหน่งทางยุทธศาสตร์ของประเทศที่สอดคล้องกับยุทธศาสตร์ชาติที่ สคช. ได้จัดทำขึ้น

ประเทศไทยเป็นประเทศรายได้สูงที่มีการกระจายรายได้อย่างเป็นธรรม เป็นศูนย์กลางด้านการขนส่งโลจิสติกส์ของภูมิภาคสู่ความเป็นชาติการค้าและบริการ (Trading and Service Nation) เป็นแหล่งผลิตสินค้าเกษตรอินทรีย์และเกษตรปลอดภัย แหล่งอุตสาหกรรมสร้างสรรค์และนวัตกรรมสูงที่เป็นมิตรต่อสิ่งแวดล้อม

#### 4.3 เป้าหมาย

##### 4.3.1 การหลุดพ้นจากกับดักประเทศรายได้ปานกลางสู่รายได้สูง

- (1) เศรษฐกิจขยายตัวเฉลี่ยไม่ต่ำกว่าร้อยละ 5.0
- (2) ผลิตภัณฑ์มวลรวมในประเทศต่อหัว (GDP Per Capita) และรายได้ประชาชาติต่อหัว (GNP Per Capita) ณ สิ้นแผนพัฒนาฯ ฉบับที่ 12 ในปี 2546 เพิ่มขึ้นเป็น 317,051 บาท (9,325 ดอลลาร์ สรอ.) และ 301,199 บาท (8,859 ดอลลาร์ สรอ.) ต่อคนต่อปี
- (3) ผลผลิตภาพการผลิตเพิ่มขึ้นไม่ต่ำกว่าเฉลี่ยร้อยละ 2.5 ต่อปี
- (4) การลงทุนรวมขยายตัวไม่ต่ำกว่าเฉลี่ยร้อยละ 8.0 (การขยายตัวของการลงทุนภาครัฐไม่ต่ำกว่าร้อยละ 10.0 และการลงทุนของภาคเอกชนขยายตัวไม่ต่ำกว่าเฉลี่ยร้อยละ 7.5 ในขณะที่ปริมาณการส่งออกขยายตัวเฉลี่ยไม่ต่ำกว่าร้อยละ 4.0 ต่อปี)

##### 4.3.2 การพัฒนาศักยภาพคนให้สนับสนุนการเจริญเติบโตของประเทศและการสร้างสังคมสูงวัยอย่างมีคุณภาพ

- (1) ประชาชนทุกช่วงวัยมีความมั่นคงทางด้านเศรษฐกิจและสังคม (Socio-Economic Security) และมีคุณภาพชีวิตที่ดีขึ้น
- (2) การศึกษาและการเรียนรู้ได้รับการพัฒนาคุณภาพ
- (3) สถาบันทางสังคมมีความเข้มแข็งเป็นฐานรากที่เอื้อต่อการพัฒนาคน

##### 4.3.3 การลดความเหลื่อมล้ำในสังคม

- (1) การกระจายรายได้มีความเท่าเทียมกันมากขึ้น
- (2) บริการทางสังคมมีคุณภาพและมีการกระจายอย่างทั่วถึง

##### 4.3.4 การสร้างการเจริญเติบโตทางเศรษฐกิจและสังคมที่เป็นมิตรกับสิ่งแวดล้อม

- (1) รักษาความมั่นคงของฐานทรัพยากร สร้างสมดุลระหว่างการอนุรักษ์และการใช้ประโยชน์อย่างยั่งยืนและเป็นธรรม
- (2) ขับเคลื่อนประเทศสู่เศรษฐกิจและสังคมที่เป็นมิตรต่อสิ่งแวดล้อม
- (3) เพิ่มขีดความสามารถในการรับมือภัยพิบัติและการเปลี่ยนแปลงสภาพภูมิอากาศ
- (4) เพิ่มประสิทธิภาพและเสริมสร้างธรรมาภิบาลในการบริหารจัดการทรัพยากรธรรมชาติและสิ่งแวดล้อม
- (5) มีการบริหารจัดการน้ำให้สมดุลระหว่างการอุปสงค์และอุปทานของน้ำ

##### 4.3.5 การบริหารราชการแผ่นดินที่มีประสิทธิภาพ

- (1) การบริหารงานภาครัฐที่โปร่งใส เป็นธรรม มีประสิทธิภาพ และมีส่วนร่วม
- (2) ขจัดการทุจริตคอร์รัปชัน
- (3) มีการกระจายอำนาจที่เหมาะสม

#### 5. แนวทางการพัฒนา

##### 5.1 การยกระดับศักยภาพการแข่งขันและการหลุดพ้นกับดักรายได้ปานกลางสู่รายได้สูง

###### 5.1.1 การส่งเสริมด้านการวิจัยและพัฒนา

พัฒนาสถานะแวดล้อมของการพัฒนาวิทยาศาสตร์ เทคโนโลยี วิจัย และนวัตกรรม ทั้งด้านการลงทุนในการวิจัยและพัฒนา ด้านบุคลากรวิจัย ด้านโครงสร้างพื้นฐาน และด้านการบริหารจัดการ รวมทั้งสนับสนุนและผลักดันให้ผู้ประกอบการมีบทบาทหลักด้านเทคโนโลยีและนวัตกรรม ตลอดจนผลักดันงานวิจัยและพัฒนาให้ใช้ประโยชน์อย่างแท้จริงทั้งเชิงพาณิชย์และสาธารณะโดยให้ความคุ้มครองทรัพย์สินทางปัญญา

### 5.1.2 การพัฒนาผลิตภาพแรงงาน

สร้างความร่วมมือระหว่างภาครัฐและภาคเอกชนในการพัฒนากำลังคนและแรงงานให้มีทักษะ ความรู้และสมรรถนะที่สอดคล้องกับความต้องการของตลาดและรองรับการเปิดเสรีของประชาคมอาเซียน โดยยกระดับและพัฒนาสมรรถนะแรงงานไทยด้วยเทคโนโลยี เร่งรัดให้แรงงานทั้งระบบมีการเรียนรู้ขั้นพื้นฐานเพื่อสามารถแข่งขันในตลาดแรงงานได้ สนับสนุนให้แรงงานและปัจจัยการผลิตมีความยืดหยุ่นในการเคลื่อนย้ายระหว่างสาขาการผลิตและระหว่างพื้นที่การผลิต เพื่อให้แรงงานสามารถเคลื่อนย้ายไปสู่สาขาการผลิตที่มีผลิตภาพการผลิตสูงสุด และสนับสนุนให้ผู้ประกอบการในภาคอุตสาหกรรมและบริการจัดทำกรอบคุณวุฒิวิชาชีพและมาตรฐานฝีมือแรงงานให้เป็นมาตรฐานที่เชื่อมโยงกันเพื่อยกระดับทักษะของแรงงานไทย

### 5.1.3 การส่งเสริมผู้ประกอบการที่เข้มแข็งและพาณิชย์ดิจิทัล

พัฒนาขีดความสามารถของผู้ประกอบการให้มีความยืดหยุ่น สามารถปรับตัวและดำเนินธุรกิจท่ามกลางการดำเนินนโยบายและมาตรการการกีดกันทางการค้าในรูปแบบต่างๆ เพิ่มสัดส่วนความเป็นเจ้าของของคนไทย และสนับสนุนให้มีการขยายตลาดที่มีแบรนด์สินค้าและช่องทางการตลาดที่เป็นของตนเองมากขึ้น ตลอดจนพัฒนาต่อยอดอุตสาหกรรมและบริการเพื่อเข้าสู่การเป็นศูนย์กลางการผลิต บริการและอุตสาหกรรมดิจิทัล

### 5.1.4 การลงทุนโครงสร้างพื้นฐานเร่งลงทุนและพัฒนาโครงสร้างพื้นฐานด้านการคมนาคมขนส่งเพื่อเชื่อมโยงพื้นที่

เศรษฐกิจในประเทศและต่างประเทศ ทั้งการพัฒนาและปรับปรุงโครงข่ายรถไฟให้เป็นโครงข่ายหลักในการเดินทางและขนส่งของประเทศ พัฒนาโครงข่ายระบบขนส่งสาธารณะและโครงข่ายทางหลวงพิเศษระหว่างเมือง ขยายขีดความสามารถของท่าอากาศยานหลักของประเทศ พัฒนาท่าเรือที่มีศักยภาพให้เป็นท่าเรืออิเล็กทรอนิกส์เต็มรูปแบบ รวมทั้งพัฒนาและปรับปรุงระบบโทรคมนาคมของประเทศ ตลอดจนสนับสนุนการพัฒนาด้านอุตสาหกรรมที่เกิดจากลงทุนด้านโครงสร้างพื้นฐาน เช่น อุตสาหกรรมซ่อมบำรุงและผลิตชิ้นส่วนอากาศยาน และอุตสาหกรรมระบบราง เป็นต้น เพื่อสร้างโอกาสทางเศรษฐกิจให้กับประเทศในการเป็นฐานการผลิตในภูมิภาคอาเซียน

### 5.1.5 การปรับโครงสร้างการผลิต

ปรับโครงสร้างการผลิตภาคเกษตร โดยการปรับเปลี่ยนจากการผลิตสินค้าเกษตรขั้นปฐมเป็นสินค้าเกษตรแปรรูปที่มีมูลค่าสูงมีคุณภาพและมาตรฐานสากล สามารถสร้างความเชื่อมโยงทางด้านวัตถุดิบกับประเทศเพื่อนบ้าน และลดระดับการผลิตสินค้าขั้นปฐมที่สูญเสียขีดความสามารถในการแข่งขัน ลงสู่ระดับที่จำเป็นสำหรับการสร้างความมั่นคงทางด้านอาหารและพลังงาน จัดระบบการผลิตให้สอดคล้องกับศักยภาพพื้นที่และความต้องการของตลาดตั้งแต่ต้นน้ำถึงปลายน้ำทั้งด้านกายภาพและเศรษฐกิจ รวมทั้งส่งเสริมการรวมกลุ่มทางการเกษตรจากกิจการเจ้าของคนเดียวเป็นการประกอบการในลักษณะสหกรณ์ ห้างหุ้นส่วน และบริษัทเพื่อให้เกิดการประหยัดจากขนาด พิจารณาพันธุ์พืชที่เหมาะสมกับศักยภาพของพื้นที่และแหล่งน้ำ ใช้เทคโนโลยีการผลิตในระดับที่เหมาะสม ใช้กลไกตลาดในการป้องกันความเสี่ยง ตลอดจนส่งเสริมและเร่งขยายผลแนวคิดการทำการเกษตรตามหลักปรัชญาของเศรษฐกิจพอเพียง และระบบเกษตรกรรมยั่งยืนปรับโครงสร้างการผลิตภาคบริการโดยเร่งพัฒนาระบบคมนาคมขนส่งให้เกิดความเชื่อมโยงกันเป็นโครงข่ายทั้งทางบก ทางน้ำ และทางอากาศ เร่งพัฒนาท่าเทียบเรือขนาดใหญ่เพื่อรองรับการเติบโตของการท่องเที่ยวทางทะเล ปรับปรุงแก้ไขกฎหมายที่เกี่ยวข้องกับการท่องเที่ยวให้ครอบคลุมและทันสมัยทั้งการควบคุมกิจกรรมต่างๆ เกี่ยวกับการท่องเที่ยวและส่งเสริมการท่องเที่ยวและกำหนดและจัดทำกฎหมายเพื่อยกระดับมาตรฐานการท่องเที่ยวของไทยสู่สากลและรองรับการพัฒนาการท่องเที่ยวให้สามารถแข่งขันได้ในระดับนานาชาติ รวมทั้งส่งเสริมการพัฒนาเชิงพื้นที่ในลักษณะกลุ่มคลัสเตอร์ท่องเที่ยว โดยสนับสนุนการพัฒนาด้านการท่องเที่ยวของพื้นที่ที่มีความเชื่อมโยงทั้งทางกายภาพ วิถีชีวิต/วัฒนธรรมท้องถิ่นและกิจกรรมการท่องเที่ยว ตลอดจนส่งเสริมการสร้างเชื่อมโยงด้านการท่องเที่ยวในภูมิภาคอาเซียน ทั้งประเทศที่มีพรมแดนติดกันและประเทศที่มีโครงข่ายคมนาคมขนส่งเชื่อมโยงกันเพื่อให้เกิดการพัฒนาแบบองค์รวมทั้งระบบพัฒนาต่อยอดอุตสาหกรรมอนาคตเพื่อเป็นแหล่งการถ่ายเทเทคโนโลยี เชื่อมโยงการผลิตกับอุตสาหกรรมที่เป็นฐานรายได้ประเทศ และเป็นกลไกการ

ขับเคลื่อนเศรษฐกิจไทยให้เข้าสู่การเป็นศูนย์กลางการผลิตและบริการทั้งในระดับอนุภูมิภาคและในภูมิภาคอาเซียนพัฒนาโครงสร้างพื้นฐานที่สนับสนุนการขยายตัวด้านการค้าการลงทุน เช่น โลจิสติกส์ และพลังงาน รวมทั้งปัจจัยสนับสนุนการลงทุนอื่นๆ เช่น ลดอุปสรรคการเคลื่อนย้ายเงินทุนระหว่างประเทศ เป็นต้น ส่งเสริมการนำเทคโนโลยีและนวัตกรรมมาประยุกต์ใช้ทั้งภาคการผลิต การตลาด การบริหารจัดการการเงิน และโลจิสติกส์ เชื่อมโยงเศรษฐกิจดิจิทัล ในการอำนวยความสะดวกทางการค้าการลงทุนด้วยระบบอิเล็กทรอนิกส์ และสนับสนุนการลงทุนเพื่อสร้างเศรษฐกิจและสังคมแห่งปัญญาและการเรียนรู้ มุ่งเน้นการพัฒนาธุรกิจเชิงสร้างสรรค์ การลงทุนที่ใช้เทคโนโลยีขั้นสูงและเป็นมิตรกับสิ่งแวดล้อม การประหยัดพลังงานและการใช้พลังงานทดแทน การลงทุนด้านการวิจัยและพัฒนาเชิงพาณิชย์ การจัดตั้งสำนักงานใหญ่ข้ามประเทศ บริษัทการค้าระหว่างประเทศ รวมทั้งการให้ความสำคัญเรื่องความรับผิดชอบต่อสังคมและการตอบแทนสู่สังคมขององค์กรและกิจการเพื่อสังคม

## 5.2 การพัฒนาศักยภาพคนตามช่วงวัยและการปฏิรูประบบเพื่อสร้างสังคมสูงวัยอย่างมีคุณภาพ

### 5.2.1 การพัฒนาศักยภาพคนในทุกช่วงวัยให้สนับสนุนการเจริญเติบโตของประเทศไทย

โดยช่วงวัยเด็กตั้งแต่แรกเกิดให้มีพัฒนาการที่สมวัยในทุกด้าน วัยเรียน วัยรุ่นให้มีทักษะการเรียนรู้ ทักษะชีวิตสามารถอยู่ร่วมกับผู้อื่นภายใต้บริบทสังคมที่เป็นพหุวัฒนธรรม วัยแรงงานให้มีการพัฒนายกระดับสมรรถนะฝีมือแรงงานเพื่อสร้างผลิตภาพเพิ่มให้กับประเทศ วัยผู้สูงอายุให้มีการทำงานที่เหมาะสมตามศักยภาพและประสบการณ์ มีรายได้ในการดำรงชีวิต มีการสร้างเสริมและฟื้นฟูสุขภาพเพื่อป้องกันหรือชะลอความทุพพลภาพและโรคเรื้อรังต่างๆ ที่จะก่อให้เกิดภาระแก่ปัจเจกบุคคล ครอบครัว และระบบบริการสุขภาพ

### 5.2.2 การยกระดับคุณภาพการศึกษาและการเรียนรู้ให้มีคุณภาพ เท่าเทียมและทั่วถึง โดย

(1) ปฏิรูประบบบริหารจัดการทางการศึกษา โดยปรับระบบบริหารจัดการการศึกษาใหม่เพื่อสร้างความรับผิดชอบต่อผลลัพธ์ (Accountability)

(2) ปฏิรูประบบการคลังด้านการศึกษา เพื่อเพิ่มคุณภาพและประสิทธิภาพการจัดการศึกษาโดยการจัดสรรงบประมาณตรงสู่ผู้เรียน ส่งเสริมการมีส่วนร่วมจากภาคเอกชนในการจัดการศึกษา

(3) พัฒนาคุณภาพครูทั้งระบบ ตั้งแต่กระบวนการผลิต สรรหา และการคัดเลือกให้ได้คนดีคนเก่งรวมทั้งระบบการประเมินและรับรองคุณภาพที่เน้นผลลัพธ์จากตัวผู้เรียน และ

(4) ปฏิรูประบบการเรียนรู้ โดยมุ่งจัดการเรียนรู้เพื่อสร้างสมรรถนะกำลังคนทั้งระบบการศึกษา ตั้งแต่ระดับปฐมศึกษาจนถึงการเรียนรู้ตลอดชีวิต พัฒนาสื่อเพื่อการเรียนรู้ ปรับหลักสูตรและผลิตกำลังคนให้สอดคล้องกับการเปลี่ยนแปลงและความต้องการของตลาด การวิจัยและการใช้เทคโนโลยีและสื่อเพื่อการเรียนรู้

### 5.2.3 การพัฒนาด้านสุขภาพ โดยส่งเสริมการพัฒนาเทคโนโลยีและนวัตกรรมทาง

การแพทย์เพื่อรองรับการเป็นสังคมผู้สูงอายุทั้งในด้านผลิตภัณฑ์สุขภาพและที่อยู่อาศัยสำหรับผู้สูงอายุยกระดับการบริหารจัดการระบบสุขภาพเพื่อลดความเหลื่อมล้ำและสร้างความยั่งยืนในระยะยาว โดยพัฒนาระบบข้อมูลสารสนเทศเพื่อการบริหารทรัพยากรด้านสาธารณสุข บูรณาการระบบหลักประกันสุขภาพภาครัฐให้เกิดความเป็นเอกภาพในการบริหารจัดการและการใช้ทรัพยากร และส่งเสริมการอภิบาลระบบสุขภาพในรูปแบบเครือข่ายที่มีการใช้ทรัพยากรร่วมกัน พัฒนาศักยภาพของประเทศไทยสู่การเป็นศูนย์กลางสุขภาพนานาชาติทั้งในด้านศูนย์กลางบริการสุขภาพ (Medical Service Hub) ศูนย์กลางบริการเพื่อส่งเสริมสุขภาพ (Wellness Hub) ศูนย์กลางยาและผลิตภัณฑ์เพื่อสุขภาพ (Product Hub) และศูนย์กลางบริการวิชาการและงานวิจัย (Academic Hub) เพื่อนำรายได้กลับมาใช้ยกระดับคุณภาพบริการสาธารณสุขภายในประเทศรวมทั้งส่งเสริมให้ความสำคัญกับมิติสุขภาพในทุกนโยบายสาธารณะ (Health in All Policies) เพื่อให้การขับเคลื่อนนโยบายของทุกภาคส่วนตระหนักถึงผลกระทบของนโยบายสาธารณะที่มีต่อสุขภาพของประชาชน

5.2.4 การสร้างสภาพแวดล้อมและนวัตกรรมที่เอื้อต่อการดำรงชีพในสังคมสูงวัย โดยการปรับปรุงสภาพแวดล้อมและความจำเป็นทางกายภาพให้เหมาะกับวัย และการพัฒนาระบบการดูแลผู้สูงอายุในรูปแบบที่หลากหลายทั้งในด้านการจัดบริการสุขภาพและสวัสดิการสังคมอย่างบูรณาการ โดยการมีส่วนร่วมของทุกภาคส่วนอย่างต่อเนื่อง รวมทั้งพัฒนาชุมชนที่มีศักยภาพและความพร้อมให้เป็นต้นแบบของการดูแลผู้สูงอายุเพื่อขยายผลไปสู่ชุมชนอื่น ตลอดจนการพัฒนานวัตกรรมในการใช้ชีวิตประจำวันสำหรับผู้สูงอายุ



### 5.3 การลดความเหลื่อมล้ำทางสังคม

**5.3.1 การยกระดับรายได้และสร้างโอกาสในการประกอบอาชีพ** มุ่งเน้นการเพิ่มผลิตภาพแรงงาน โดยสนับสนุนให้แรงงานมีโอกาสเข้าถึงการเรียนรู้และพัฒนาทักษะฝีมือแรงงานอย่างมีมาตรฐาน ปรับโครงสร้างค่าจ้างแรงงานให้ชัดเจนและสะท้อนทักษะฝีมือแรงงานอย่างแท้จริง เร่งผลักดันให้การใช้ระบบมาตรฐานคุณวุฒิวิชาชีพและมาตรฐานฝีมือแรงงานในทางปฏิบัติอย่างเป็นรูปธรรม นอกจากนี้ เพิ่มผลิตภาพทางการผลิตของเกษตรกรรายย่อย โดยสนับสนุนการวิจัยและพัฒนาและการผลิตทางการเกษตรที่สอดคล้องกับพื้นที่ สร้างหลักประกันรายได้แทนการอุดหนุนด้านราคาสินค้าเกษตร ลดต้นทุนทางการเกษตรโดยสนับสนุนปัจจัยการผลิต

**5.3.2 การจัดการทางสังคมให้ทุกคนตามสิทธิขั้นพื้นฐาน และเน้นการสร้างภูมิคุ้มกันระดับปัจเจก** โดย (1) พัฒนาระบบบริการสาธารณสุขให้มีคุณภาพและมีช่องทางการเข้าถึงอย่างหลากหลาย โดยเฉพาะระบบบริการสาธารณสุขและการศึกษาขั้นพื้นฐาน สวัสดิการสังคม และกระบวนการยุติธรรม (2) สนับสนุนการจัดหาที่อยู่อาศัยของผู้มีรายได้น้อยและการเข้าถึงระบบสาธารณสุขโลก กำหนดเป็นนโยบายที่อยู่อาศัยแห่งชาติและเมืองน่าอยู่ พัฒนาโครงการที่อยู่อาศัยแก้ปัญหาชุมชนแออัดในเมืองโดยดำเนินการร่วมกับภาคธุรกิจเอกชน และ (3) การจัดรูปแบบสวัสดิการพื้นฐานที่จำเป็นและเหมาะสมตามกลุ่มเป้าหมาย (Customized Welfare) ที่คำนึงถึงฐานะทางเศรษฐกิจและสังคมที่แตกต่างกัน โดยมีแนวทางการรับภาระค่าใช้จ่ายร่วมกัน (Cost Sharing)

**5.3.3 การสร้างความเสมอภาคในการเข้าถึงทรัพยากร** โดยปฏิรูปที่ดินเพื่อการเกษตร สนับสนุนให้เกษตรกรรายย่อยที่ไร้ที่ดินทำกินและยากจนได้มีที่ดินเป็นของตนเองหรือมีสิทธิทำกินในที่ดินปฏิรูประบบการบริหารจัดการน้ำอย่างเป็นระบบและเข้าถึงพื้นที่เป้าหมายได้อย่างแท้จริงด้วยการผลักดัน พรบ.ทรัพยากรน้ำ พ.ศ. .... และบูรณาการแผนงานและงบประมาณร่วมกันของหน่วยงาน และสร้างกระบวนการมีส่วนร่วม รวมทั้งปรับโครงสร้างภาษีที่เป็นธรรม เช่น ภาษีที่ดินและสิ่งปลูกสร้าง ภาษีมรดก และภาษีสิ่งแวดล้อม เป็นต้น

**5.3.4 การเข้าถึงกระบวนการยุติธรรมอย่างเสมอภาค** การคุ้มครองสิทธิขั้นพื้นฐาน และการเข้าถึงกระบวนการยุติธรรมอย่างเท่าเทียมโดยการเสริมศักยภาพและความเข้มแข็งด้านกฎหมายให้แก่ประชาชน รวมทั้งการปรับปรุงและบังคับใช้กฎหมายเพื่อลดปัญหาความเหลื่อมล้ำ เช่น กฎหมายป่าชุมชนกฎหมายภาษีมรดก กฎหมายที่ดิน เป็นต้น

### 5.4 การรองรับการเชื่อมโยงภูมิภาคและความเป็นเมือง

**5.4.1 การลงทุนด้านโครงสร้างพื้นฐานและสิ่งอำนวยความสะดวกของเมือง** เตรียมความพร้อมรองรับความเป็นเมือง ทั้งด้านการบริหารจัดการด้านผังเมืองด้านสาธารณสุขปโภค สาธารณูปการ ระบบคมนาคมขนส่ง ระบบบริหารจัดการสิ่งแวดล้อม ระบบการศึกษาและระบบสาธารณสุขที่ได้มาตรฐาน มีคุณภาพ และเพียงพอต่อความต้องการของคนในเมือง รวมทั้งเสริมสร้างความสามารถในการบริหารจัดการเมืองตามระดับการพัฒนา

**5.4.2 การพัฒนาด้านการขนส่งและโลจิสติกส์เชื่อมโยงกับเพื่อนบ้าน** ส่งเสริมและเร่งรัดการพัฒนา ระบบการบริหารจัดการโลจิสติกส์ของประเทศเพื่อเพิ่มความสามารถในการแข่งขันของประเทศทั้งด้านการค้า การลงทุน และการบริการ โดยคำนึงถึงการเป็นมิตรต่อสิ่งแวดล้อม (Green Logistics) สนับสนุนให้เกิดความร่วมมือในห่วงโซ่อุปทาน และปรับปรุงกฎหมาย กฎระเบียบ รวมทั้งปรับลดกระบวนการงานด้านอำนวยความสะดวกทางการค้า ขนส่ง และโลจิสติกส์ให้มีความสะดวกและมีประสิทธิภาพต่อภาคธุรกิจอย่างแท้จริง

**5.4.3 การส่งเสริมการลงทุน การค้าชายแดน และการจัดตั้งเขตพัฒนาเศรษฐกิจพิเศษ** ให้ความสำคัญกับนโยบายส่งเสริมการลงทุนและการค้าชายแดนเพื่อดึงดูดให้นักลงทุนในภูมิภาคเข้ามาลงทุนในไทยและประเทศเพื่อนบ้าน รวมทั้งส่งเสริมการจัดตั้งเขตพัฒนาเศรษฐกิจพิเศษในพื้นที่ชายแดนโดยให้ความสำคัญกับการลงทุนโครงสร้างพื้นฐาน การส่งเสริมการลงทุนและสิทธิประโยชน์ การบริหารจัดการแรงงานต่างด้าว และการให้บริการจุดเดียวเบ็ดเสร็จ เพื่อช่วยอำนวยความสะดวกด้านการค้าชายแดนและการผ่านแดนระหว่างไทยกับประเทศในภูมิภาคมากขึ้น

### 5.5 การสร้างความเจริญเติบโตทางเศรษฐกิจและสังคมอย่างเป็นมิตรกับสิ่งแวดล้อม

**5.5.1 การรักษาทุนทางธรรมชาติเพื่อการเติบโตสีเขียว ใช้ประโยชน์จากทุนธรรมชาติ** โดยคำนึงถึงขีดจำกัดและศักยภาพในการฟื้นตัว ปกป้องรักษาทรัพยากรป่าไม้ โดยสนธิกำลังของทุกภาคส่วนนำระบบสารสนเทศมาใช้เพื่อ

การบริหารจัดการ บังคับใช้กฎหมายอย่างมีประสิทธิภาพและเป็นธรรม เพิ่มพื้นที่ป่าไม้โดยส่งเสริมการปลูกไม้มีค่าทางเศรษฐกิจระยะยาว อนุรักษ์และใช้ประโยชน์ความหลากหลายทางชีวภาพอย่างยั่งยืนและแบ่งปันผลประโยชน์อย่างเป็นธรรม รวมทั้งผลักดันแนวทางการประเมินมูลค่าของระบบนิเวศและการสร้างรายได้จากการอนุรักษ์ จัดสรรที่ดินให้แก่ผู้ยากไร้ กระจายการถือครองที่ดิน จัดทำฐานข้อมูลที่ดินเพื่อการบริหารจัดการอย่างเป็นระบบ การจัดเก็บภาษีที่ดินในอัตราก้าวหน้า กำหนดเขตการถือครองที่ดินที่เหมาะสม และกำหนดมาตรการป้องกันการถือครองที่ดินของคนต่างชาติ บริหารจัดการน้ำ เพื่อให้เกิดความยั่งยืน บูรณาการระหว่างหน่วยงานอย่างเป็นระบบ สร้างศูนย์ข้อมูลทรัพยากรน้ำ จัดตั้งองค์กรบริหารจัดการน้ำในระดับพื้นที่ เช่น คณะกรรมการลุ่มน้ำ และองค์กรผู้นำ ชุมชนทรัพยากรทางทะเลและชายฝั่ง ลดความขัดแย้งเชิงนโยบายระหว่างการพัฒนาโครงสร้างพื้นฐาน การท่องเที่ยว การประมง และวิถีชีวิตของชุมชนบริหารจัดการแร่โดยกำหนดปริมาณที่เหมาะสมในการนำแร่มาใช้ประโยชน์ คำนึงถึงความจำเป็นและมูลค่าในอนาคต บังคับใช้มาตรการควบคุมผลกระทบจากการทำเหมืองแร่ที่ก่อมลพิษต่อสภาพแวดล้อมและสุขภาพอนามัยของประชาชน

**5.5.2 การส่งเสริมการบริโภคที่เป็นมิตรกับสิ่งแวดล้อม** สร้างระบบหมุนเวียนวัสดุที่ใช้แล้วที่มีประสิทธิภาพ ขับเคลื่อนสู่ Zero Waste Society ผ่านมาตรการต่างๆ เช่น การปฏิรูประบบภาษีและค่าธรรมเนียมเพื่อสิ่งแวดล้อม การศึกษาเพื่อสิ่งแวดล้อม มาตรฐานและฉลากสินค้า เป็นต้น

**5.5.3 การส่งเสริมการผลิต การลงทุน และการสร้างงานสีเขียว** เพื่อยกระดับประเทศสู่เศรษฐกิจและสังคมที่เป็นมิตรกับสิ่งแวดล้อม พัฒนาคัลส์เตอร์อุตสาหกรรมสีเขียว ส่งเสริมผู้ประกอบการให้สามารถปรับระบบห่วงโซ่อุปทานหรือห่วงโซ่มูลค่าที่เป็นมิตรกับสิ่งแวดล้อม (Green Supply Chain/Green Value Chain) ส่งเสริมการทำการเกษตรกรรมยั่งยืน รวมทั้งส่งเสริมภาคบริการที่มีผลกระทบต่อสิ่งแวดล้อมน้อย เพื่อให้ประเทศไทยมีศักยภาพให้มีความก้าวหน้ามากขึ้นในการขับเคลื่อนเศรษฐกิจ

**5.5.4 การจัดการมลพิษและรักษาคุณภาพสิ่งแวดล้อม** ด้วยการเร่งรัดการควบคุมมลพิษทั้งทางอากาศ ชยะ น้ำเสีย และของเสียอันตราย ที่เกิดจากการผลิตและบริโภค เพื่อสร้างคุณภาพสิ่งแวดล้อมที่ดีให้กับประชาชน เร่งรัดแก้ไขปัญหามลพิษทางอากาศเป็นลำดับแรก โดยส่งเสริมให้เกิดกลไกการคัดแยกขยะเพื่อนำกลับมาใช้ใหม่ให้มากที่สุดเร่งกำจัดขยะมูลฝอยตกค้างสะสมในสถานที่กำจัดในพื้นที่วิกฤต สร้างรูปแบบการจัดการขยะมูลฝอยและของเสียอันตรายที่เหมาะสม เน้นการแปรรูปเป็นพลังงาน สร้างวินัยของคนในชาติมุ่งสู่การจัดการที่ยั่งยืน โดยให้ความรู้แก่ประชาชน และการบังคับใช้กฎหมาย

**5.5.5 การพัฒนาความร่วมมือด้านสิ่งแวดล้อมระหว่างประเทศ** ผลักดันการจัดทำแผนแม่บทการบริหารจัดการทรัพยากรธรรมชาติและสิ่งแวดล้อมของอาเซียน หาแนวทางการร่วมมือกับอาเซียนและอนุภูมิภาคลุ่มน้ำโขงในประเด็นการขนส่งข้ามพรมแดน การเคลื่อนย้ายแรงงาน การบริหารจัดการพลังงานและการบริหารจัดการทรัพยากรธรรมชาติ

**5.5.6 การเพิ่มขีดความสามารถในการปรับตัวเพื่อรองรับการเปลี่ยนแปลงสภาพภูมิอากาศและการบริหารจัดการเพื่อลดความเสี่ยงด้านภัยพิบัติ** เพิ่มขีดความสามารถในการรับมือและปรับตัวต่อการเปลี่ยนแปลงสภาพภูมิอากาศ เพิ่มศักยภาพในการลดการปล่อยก๊าซเรือนกระจกให้กับทุกภาคส่วน ส่งเสริมการวิจัยและพัฒนาทางวิทยาศาสตร์ เทคโนโลยี และนวัตกรรมเพื่อลดผลกระทบและปรับตัวต่อการเปลี่ยนแปลงสภาพภูมิอากาศ พัฒนาระบบฐานข้อมูลและระบบการเตือนภัย ตลอดจนส่งเสริมความร่วมมือระหว่างประเทศด้านการเปลี่ยนแปลงสภาพภูมิอากาศและภัยพิบัติทางธรรมชาติ ให้ความสำคัญกับการป้องกันน้ำท่วม วางแผนป้องกันเมืองและพื้นที่ชายฝั่ง พัฒนาเมืองที่สามารถปรับตัวและยืดหยุ่นต่อการเปลี่ยนแปลงสภาพภูมิอากาศ (Climate Resilience City) การให้บริการของระบบนิเวศ ส่งเสริมการลงทุนของภาคเอกชนในการรับมือภัยพิบัติโดยสร้างแนวป้องกันตามธรรมชาติ และการจัดทำแผนธุรกิจต่อเนื่อง รวมทั้งการพัฒนา ระบบการจัดการภัยพิบัติให้มีประสิทธิภาพพร้อมรองรับแนวโน้มการเกิดภัยพิบัติที่รุนแรงในอนาคต

## **5.6 การบริหารราชการแผ่นดินที่มีประสิทธิภาพ**

**5.6.1 การสร้างความโปร่งใสในทุกขั้นตอนของการปฏิบัติราชการ** โดยให้มีช่องทางให้ทุกภาคส่วนสามารถเข้าถึง เข้าตรวจสอบข้อมูลของภาคราชการและร้องเรียนได้ เช่น ข้อมูลการประกวดราคาจัดซื้อ จัดจ้างโครงการของทางราชการ ข้อมูลการประมูลโครงการ ผู้ชนะการประมูลและราคาปิดประมูลข้อมูลความก้าวหน้าตามกระบวนการยุติธรรม เช่น คดีที่ไม่ดำเนินการตามหลักธรรมาภิบาล คดีทุจริตคอร์รัปชันและคดีที่ประชาชนให้ความสนใจในแต่ละยุคสมัย ฯลฯ

**5.6.2 การพัฒนาบุคลากรภาครัฐ** ให้มีความเป็นมืออาชีพและเพียงพอต่อการขับเคลื่อนภารกิจภาครัฐ ร่วมกับภาคเอกชนและภาคประชาสังคมที่เปลี่ยนแปลงไป เพื่อให้ระบบราชการเล็กกะทัดรัดแต่มีความคล่องตัวและมีประสิทธิภาพสูง

**5.6.3 การสร้างรูปแบบการพัฒนา อปท. ให้เหมาะสม** สามารถรับมือการเปลี่ยนแปลงทางด้านเศรษฐกิจ สังคมและสิ่งแวดล้อม รวมทั้งเป็นแกนหลักในการประสานเครือข่ายและเชื่อมโยงภาคส่วนต่างๆ ในระดับพื้นที่ได้อย่างมีประสิทธิภาพ

**5.6.4 การสร้างระบบตรวจสอบ ติดตามและประเมินผลที่มีประสิทธิภาพ** สร้างผลงานที่มีคุณภาพ รวดเร็วและน่าเชื่อถือ สามารถเป็นเครื่องมือให้กับคณะรัฐมนตรีประกอบการตัดสินใจในเชิงนโยบายได้ โดยเฉพาะอย่างยิ่ง การติดตาม ประเมินผลโครงการใหญ่ๆ ที่มีการใช้จ่ายงบประมาณเป็นจำนวนมาก และเป็นโครงการที่มีผลกระทบในวงกว้าง

### 1.3 แผนพัฒนาภาค/แผนพัฒนากลุ่มจังหวัด/แผนพัฒนาจังหวัด

#### ➤ แผนพัฒนาภาคตะวันออกเฉียงเหนือ

แผนพัฒนาภาค เป็นแผนที่ยึดกระบวนการมีส่วนร่วมของทุกภาคส่วนจากทุกจังหวัดทั้ง 4 ภูมิภาคขึ้น เพื่อสนับสนุนจังหวัดและกลุ่มจังหวัดให้สามารถใช้เป็นกรอบแนวทางในการจัดทำแผนพัฒนาจังหวัดและแผนพัฒนากลุ่มจังหวัด แผนพัฒนาภาค จัดทำโดยสำนักงานพัฒนาการเศรษฐกิจและสังคมแห่งชาติ (สศช.) มีวัตถุประสงค์เพื่อให้เกิดการพัฒนาที่สมดุล ยึดแนวความคิดการพัฒนาตาม “ปรัชญาของเศรษฐกิจพอเพียง” โดยประกอบไปด้วย ยุทธศาสตร์การพัฒนาภาคเหนือ ยุทธศาสตร์การพัฒนาภาคตะวันออกเฉียงเหนือ ยุทธศาสตร์การพัฒนาภาคกลาง ยุทธศาสตร์การพัฒนาภาคใต้ ซึ่งแต่ละเทศบาลตำบลบ้านเหลื่อมนั้นตั้งอยู่ภาคตะวันออกเฉียงเหนือ การจัดทำแผนพัฒนาท้องถิ่นสี่ปีของเทศบาลมีความสัมพันธ์กับแผนพัฒนาภาคตะวันออกเฉียงเหนือ ด้านเศรษฐกิจ ด้านการเกษตร การท่องเที่ยว การค้าการลงทุน การพัฒนาคนให้มีสุขภาพที่ดีทั้งร่างกาย จิตใจและสติปัญญา รอบรู้ เท่าทันการเปลี่ยนแปลง สามารถดำรงชีพได้อย่างมีคุณภาพ สร้างความมั่นคงด้านอาหาร แก้ไขปัญหาความยากจน หนี้สิน และการออมของครัวเรือน มีสัมมาอาชีพที่มั่นคง สามารถพึ่งพาตนเองและดูแลครอบครัวได้อย่างอบอุ่น พื้นฟูทรัพยากรธรรมชาติและสิ่งแวดล้อมให้สมบูรณ์ ซึ่งแผนพัฒนาภาคตะวันออกเฉียงเหนือมีรายละเอียดสรุปย่อ ดังนี้

#### กรอบยุทธศาสตร์การพัฒนาภาค

ตามพระราชบัญญัติระเบียบบริหารราชการแผ่นดิน (ฉบับที่ 7) พ.ศ. 2550 มาตรา 53/1 และมาตรา 53/2 บัญญัติให้จังหวัดและกลุ่มจังหวัดทำแผนพัฒนาจังหวัดและแผนพัฒนากลุ่มจังหวัดให้สอดคล้องกับแนวทางการพัฒนาเศรษฐกิจและสังคมแห่งชาติ และตอบสนองความต้องการของประชาชนในท้องถิ่น สำนักงานพัฒนาการเศรษฐกิจและสังคมแห่งชาติ (สศช.) จึงได้จัดทำกรอบยุทธศาสตร์การพัฒนาภาคที่ยึดกระบวนการมีส่วนร่วมของทุกภาคส่วนจากทุกจังหวัดทั้ง 4 ภูมิภาคขึ้น เพื่อสนับสนุนจังหวัดและกลุ่มจังหวัดให้สามารถใช้เป็นกรอบแนวทางในการจัดทำแผนพัฒนาจังหวัดและแผนพัฒนากลุ่มจังหวัด

#### 1. แนวคิดและหลักการ

1.1 ยึดแนวความคิดการพัฒนาตาม “ปรัชญาของเศรษฐกิจพอเพียง” ให้เกิดการพัฒนาที่สมดุล เป็นธรรมและมีภูมิคุ้มกันต่อผลกระทบจากกระแสการเปลี่ยนแปลงทั้งจากภายนอกและภายในประเทศ ควบคู่กับกับแนวคิด “การพัฒนาแบบองค์รวม” ที่ยึด คน ผลประโยชน์ของประชาชน ภูมิสังคม ยุทธศาสตร์พระราชทาน เข้าใจ เข้าถึง และพัฒนา ยึดหลักการมีส่วนร่วมของทุกภาคภาคีการพัฒนา และหลักธรรมาภิบาล เพื่อให้สังคมสมานฉันท์และอยู่เย็นเป็นสุขร่วมกัน

1.2 หลักการ มุ่งสร้างความเชื่อมโยงกับแผนระดับชาติต่างๆ นโยบายรัฐบาล แผนการบริหารราชการแผ่นดิน เพื่อสร้างโอกาสทางการพัฒนา สอดคล้องกับภูมิสังคมของพื้นที่ โดย

(1) กำหนดรูปแบบการพัฒนาเชิงพื้นที่ของประเทศและภาค รวมถึงชุมชนกำหนดบทบาทและ

(2) ยุทธศาสตร์การพัฒนาภาคให้สอดคล้องกับศักยภาพและโอกาสของพื้นที่

#### 2. ทิศทางการพัฒนาเชิงพื้นที่

ภายใต้กระแสโลกาภิวัตน์ที่มีการเปลี่ยนแปลงตลอดเวลา สภาพแวดล้อมภายนอกเป็นปัจจัยสำคัญต่อการพัฒนาประเทศ เป็นผลให้จำเป็นต้องเตรียมการรองรับการเปลี่ยนแปลงดังกล่าวให้เหมาะสม การพัฒนาที่สมดุล ดังนั้นจึงกำหนดทิศทางการพัฒนาพื้นที่ของประเทศ ดังนี้

2.1 พัฒนาพื้นที่ในภูมิภาคต่างๆ ของประเทศให้เชื่อมโยงกับภูมิภาคเอเชียตะวันออกเฉียงใต้ เพื่อเป็นฐานการพัฒนา ด้านอุตสาหกรรม การเกษตรและการแปรรูปการเกษตร และการท่องเที่ยวของภูมิภาค โดยเฉพาะ

2.1.1 พัฒนาพื้นที่เชื่อมโยงทางเศรษฐกิจตามแนวตะวันออก - ตะวันตก (East West Economic Corridor) เช่น พื้นที่เขตเศรษฐกิจแม่สอด-สุโขทัย-พิษณุโลก-ขอนแก่น-มุกดาหาร แนวสะพานเศรษฐกิจพื้นที่อรัญประเทศ-สระแก้ว-ปราจีนบุรี พื้นที่เศรษฐกิจระนอง-ชุมพร-บางสะพาน แนวสะพานเศรษฐกิจพังงา-กระบี่-สุราษฎร์ธานี-นครศรีธรรมราช และแนวสะพานเศรษฐกิจสตูล-สงขลา

2.1.2 พัฒนาพื้นที่เชื่อมโยงทางเศรษฐกิจตามแนวเหนือ-ใต้ (North South Economic Corridor) ได้แก่ แนวเศรษฐกิจเชียงใหม่-เชียงราย-พิษณุโลก-นครสวรรค์-จังหวัดปริมณฑล แนวเศรษฐกิจหนองคาย-อุดรธานี-ขอนแก่น-นครราชสีมา-จังหวัดปริมณฑล พื้นที่แหลมฉบัง-ชลบุรี-ฉะเชิงเทรา-สระแก้ว-บุรีรัมย์-มุกดาหาร

2.2 พัฒนาบริการพื้นฐานของชุมชนเพื่อรองรับการพัฒนาเศรษฐกิจเชื่อมโยงระหว่างประเทศ โดยเน้นพื้นที่ชุมชนตามแนวเขตเศรษฐกิจเหนือ-ใต้ และตะวันออก-ตะวันตก โดยเฉพาะชุมชนเศรษฐกิจชายแดน

2.3 พัฒนาระบบโลจิสติกส์และโครงข่ายคมนาคมขนส่งเพื่อสนับสนุนการเพิ่มขีดความสามารถในการแข่งขันเชิงพื้นที่ เช่น การพัฒนาระบบรถราง เพิ่มประสิทธิภาพการขนส่งทางน้ำ และเพิ่มประสิทธิภาพการเชื่อมโยงโครงข่ายการคมนาคมบริเวณจุดตัด เช่น พิษณุโลก และขอนแก่น

2.4 สร้างความมั่นคงของฐานทรัพยากรธรรมชาติและสิ่งแวดล้อม เพื่อรักษาสมดุลของระบบนิเวศให้ยั่งยืน ได้แก่ พัฒนาแหล่งน้ำให้เพียงพอต่อการเกษตร พัฒนาสิ่งแวดล้อมเมืองและแหล่งอุตสาหกรรม และการจัดให้มีการจัดการใช้ประโยชน์ที่ดินอย่างมีประสิทธิภาพ

### 3. ยุทธศาสตร์การพัฒนากภาคตะวันออกเฉียงเหนือ

#### 3.1 ยุทธศาสตร์การพัฒนา

(1) เพิ่มศักยภาพการแข่งขันด้านเศรษฐกิจ โดยการยกมาตรฐานและประสิทธิภาพการผลิตการเกษตร การพัฒนาศักยภาพการประกอบการด้านอุตสาหกรรม อุตสาหกรรมบริการและการท่องเที่ยว การตั้งองค์กรร่วมภาครัฐและเอกชนระดับพื้นที่เพื่อส่งเสริมอำนวยความสะดวกด้านการค้าการลงทุน และส่งเสริมความร่วมมือทางเศรษฐกิจกับประเทศเพื่อนบ้าน

(2) สร้างคนให้มีคุณภาพ เพื่อพัฒนาคนให้มีสุขภาพดีทั้งร่างกาย จิตใจและสติปัญญา ครอบรู้ เท่าทันการเปลี่ยนแปลง สามารถดำรงชีพได้อย่างมีคุณภาพ

(3) สร้างสังคมและเศรษฐกิจฐานรากให้เข้มแข็ง เพื่อสร้างความมั่นคงด้านอาหาร แก้ไขปัญหาความยากจน หนี้สิน และการออมของครัวเรือน มีสัมมาอาชีพที่มั่นคง สามารถพึ่งพาตนเองและดูแลครอบครัวได้อย่างอบอุ่น

(4) พื้นฟูทรัพยากรธรรมชาติและสิ่งแวดล้อมให้สมบูรณ์ โดยเร่งอนุรักษ์และฟื้นฟูพื้นที่ป่าไม้ให้ได้ 15.9 ล้านไร่ หรือร้อยละ 25 ของพื้นที่ภาค ป้องกันการรุกล้ำพื้นที่ชุ่มน้ำ พัฒนาแหล่งน้ำและระบบชลประทาน พื้นฟูดิน ยับยั้งการแพร่กระจายดินเค็ม และเพิ่มประสิทธิภาพการจัดการโดยส่งเสริมทำเกษตรอินทรีย์

#### 3.2 ทิศทางการพัฒนากลุ่มจังหวัดและจังหวัด

(1) กลุ่มภาคตะวันออกเฉียงเหนือตอนบน ๑ ประกอบด้วยอุดรธานี หนองคาย หนองบัวลำภู บึงกาฬ และเลย) เน้นการฟื้นฟูระบบนิเวศน์เพื่อรักษาสมดุลธรรมชาติ การปรับโครงสร้างการผลิตด้านการเกษตรการส่งเสริมการค้า การลงทุนและการท่องเที่ยวเชื่อมโยงกับประเทศเพื่อนบ้าน

(2) กลุ่มภาคตะวันออกเฉียงเหนือตอนบน ๒ ประกอบด้วย สกลนคร นครพนม และมุกดาหาร เน้นให้ความสำคัญกับความร่วมมือทางเศรษฐกิจกับประเทศเพื่อนบ้าน เพิ่มประสิทธิภาพการผลิตสินค้าการเกษตร ส่งเสริมพื้นที่ชลประทาน การทำปศุสัตว์โดยเฉพาะโคเนื้อ

(3) กลุ่มภาคตะวันออกเฉียงเหนือตอนกลาง ประกอบด้วย ขอนแก่น กาฬสินธุ์ มหาสารคาม และร้อยเอ็ด เน้นการพัฒนาโครงสร้างพื้นฐานของเมืองรองรับการเป็นศูนย์กลางการค้าบริการ และการลงทุนของภาค การใช้ประโยชน์พื้นที่ชลประทานให้เกิดประโยชน์สูงสุด การทำการเกษตรก้าวหน้า การเตรียมการรองรับอุตสาหกรรมพลังงานทดแทน (Ethanol) ควบคู่กับการเพิ่มประสิทธิภาพการผลิต

(4) กลุ่มภาคตะวันออกเฉียงเหนือตอนล่าง ๑ ประกอบด้วย นครราชสีมา ชัยภูมิ บุรีรัมย์ สุรินทร์ มุ่งเน้นการพัฒนาาระบบชลประทานให้เต็มศักยภาพ การเตรียมการรองรับอุตสาหกรรมพลังงานทดแทน (Ethanol) พัฒนาการท่องเที่ยวทั้งการท่องเที่ยวเชิงนิเวศน์และอารยธรรมขอมด้วยการสร้างคุณค่าเพิ่ม และพัฒนาเส้นทาง

(5) กลุ่มภาคตะวันออกเฉียงเหนือตอนล่าง 2 ประกอบด้วย อุบลราชธานี ศรีสะเกษ ยโสธร และอำนาจเจริญ มุ่งเน้นการพัฒนาแหล่งน้ำ และระบบบริหารจัดการเพื่อแก้ไขปัญหาน้ำท่วมและขาดแคลนน้ำ การสร้างงาน และรายได้จากการท่องเที่ยวให้มากขึ้น

### 3.3 โครงการที่สำคัญ (Flagship Project)

- (1) โครงการผลิตข้าวหอมมะลิอินทรีย์ในทุ่งกุลาร้องไห้เพื่อการส่งออก
  - (2) โครงการพัฒนาเมืองมุกดาหารเป็นประตูสู่อินโดจีน
  - (3) โครงการพัฒนาเส้นทางท่องเที่ยวอารยธรรมขอม
  - (4) โครงการจัดการผลิตเอทานอลในภาคอีสาน
  - (5) โครงการยกมาตรฐานการเรียนการสอนด้วยระบบศึกษาทางไกล
  - (6) โครงการเกษตรยั่งยืนเพื่อชุมชนเข้มแข็ง
- โครงการฟื้นฟูลุ่มน้ำชีตอนบนและลุ่มน้ำมูลตอนบนแบบบูรณาการเพื่อการผลิตที่ยั่งยืน

### ยุทธศาสตร์การพัฒนากลุ่มจังหวัด

ยุทธศาสตร์การพัฒนากลุ่มจังหวัด 4 ปี (พ.ศ. 2557-2560) กลุ่มภาคตะวันออกเฉียงเหนือตอนบน 1 (หนองคาย หนองบัวลำภู เลย อุดรธานี บึงกาฬ)

#### 1.วิสัยทัศน์กลุ่มจังหวัดภาคตะวันออกเฉียงเหนือตอนบน 1

“เป็นศูนย์กลางการลงทุนด้านการค้า เกษตรกรรม อุตสาหกรรม การบริการ การท่องเที่ยวของอนุภูมิภาคแม่น้ำโขงและประชาคมอาเซียน

#### 2. พันธกิจ

1. พัฒนาโครงสร้างพื้นฐานและสิ่งอำนวยความสะดวกในการลงทุนด้านการค้า เกษตรกรรม อุตสาหกรรมเกษตรและการท่องเที่ยว เพื่อกระจายประโยชน์สู่ประชาชนทุกอาชีพของกลุ่มจังหวัดอย่างทั่วถึง
1. พัฒนาขีดความสามารถในการแข่งขันของระบบการผลิตและระบบการตลาดในด้านการเกษตร อุตสาหกรรมการผลิต การบริการและแรงงานให้เป็นไปตามมาตรฐาน
3. ส่งเสริมความร่วมมือทางการค้าการเกษตร การบริการและการท่องเที่ยวกับประชาคมอาเซียน
4. พัฒนาทรัพยากรมนุษย์ทุกภาคส่วนให้สามารถรองรับการเป็นประชาคมอาเซียน
5. รักษาความสมดุลของการพัฒนาเศรษฐกิจกับคุณภาพชีวิต วัฒนธรรมสังคมและสิ่งแวดล้อมอย่างมีธรรมาภิบาล

#### 3. เป้าประสงค์ประเด็นยุทธศาสตร์การพัฒนา

1. เพื่อให้มีโครงการพื้นฐานและสิ่งอำนวยความสะดวกที่พร้อมรองรับการเป็นศูนย์กลางการลงทุนด้านต่าง ในลุ่มน้ำโขง
2. เพื่อผลิตสินค้าทางการเกษตรให้ได้มาตรฐานและแปรรูปสินค้าเพื่อเพิ่มมูลค่า
3. เพื่อเพิ่มรายได้จากการท่องเที่ยว
4. เพื่อให้เกิดความร่วมมือในด้านต่างๆ ของทุกภาคส่วนสู่ประชาคมอาเซียน
5. เพื่อเพิ่มศักยภาพการตลาดและการค้า
6. เพื่อให้บุคลากรที่มีศักยภาพรองรับการเปลี่ยนแปลง

#### 4.ประเด็นยุทธศาสตร์กลุ่มจังหวัด

ยุทธศาสตร์ที่ 1 ส่งเสริมและพัฒนาสินค้าเกษตรให้ได้มาตรฐานอย่างครบวงจร

ยุทธศาสตร์ที่ 2 เพิ่มขีดความสามารถในการแข่งขันด้านการลงทุน อุตสาหกรรมและการค้า

ยุทธศาสตร์ที่ 3 พัฒนาศักยภาพด้านการท่องเที่ยว

#### 5.ตัวชี้วัดและค่าเป้าหมาย

1. เพื่อให้มีโครงสร้างพื้นฐานและสิ่งอำนวยความสะดวกที่พร้อมรองรับการเป็นศูนย์กลางการลงทุนด้านต่างๆ ในกลุ่มแม่น้ำโขง

- ตัวชี้วัด : ร้อยละที่เพิ่มขึ้นของการลงทุนในกลุ่มจังหวัด ร้อยละ 3 ต่อปี
2. เพื่อผลิตสินค้าทางการเกษตรให้ได้มาตรฐานและแปรรูปสินค้าเพิ่มมูลค่า  
ตัวชี้วัด : ร้อยละที่เพิ่มขึ้นของผลิตภัณฑ์มวลรวม(GPP) กลุ่มจังหวัดด้านการเกษตร ร้อยละ 3 ต่อปี
  3. เพื่อเพิ่มรายได้จากการท่องเที่ยว  
ตัวชี้วัด : ร้อยละของรายได้จากการท่องเที่ยวที่เพิ่มขึ้น ร้อยละ 3 ต่อปี
  4. เพื่อให้เกิดความร่วมมือในด้านต่างๆของทุกภาคส่วนสู่ประชาคมอาเซียน  
ตัวชี้วัด : บันทึกข้อตกลงร่วมของทุกภาคส่วนเพื่อการดำเนินการสู่ประชาคมอาเซียน 5 ฉบับต่อปี
  5. เพิ่มศักยภาพการตลาดและการค้า  
ตัวชี้วัด : ร้อยละที่เพิ่มขึ้นของมูลค่าการตลาด และการค้าของกลุ่มจังหวัด ร้อยละ 3 ต่อปี
  6. เพื่อให้บุคลากรที่มีศักยภาพรองรับการเปลี่ยนแปลง  
ตัวชี้วัด : จำนวนบุคลากรมีศักยภาพเพิ่มขึ้นร้อยละ 3 ต่อปี

#### 6. ยุทธศาสตร์/กลยุทธ์การพัฒนา

**ประเด็นยุทธศาสตร์ที่ 1 ส่งเสริมและพัฒนาสินค้าเกษตรให้ได้มาตรฐานอย่างครบวงจรตลอดประเด็นยุทธศาสตร์ที่**

##### 1 ยกระดับคุณภาพบุคลากรและเครือข่ายภาคเกษตร

**กลยุทธ์ที่ 1 ยกระดับคุณภาพบุคลากรและเครือข่ายภาคเกษตร**

1.) โครงการพัฒนาคุณภาพบุคลากรและเครือข่ายภาคการเกษตร

ตัวชี้วัดที่ 1 ร้อยละของผู้ที่ผ่านการอบรม/ศึกษาดูงานด้านการเกษตรแล้วสามารถนำความรู้ไปใช้ประโยชน์ได้

ตัวชี้วัดที่ 2 จำนวนการจัดเวทีเครือข่ายภาคการเกษตร (ครั้ง)

ตัวชี้วัดที่ 3 จำนวนระบบฐานข้อมูลด้านการเกษตร (ระบบ)

**กลยุทธ์ที่ 2 เพิ่มผลผลิตสินค้าเกษตร**

1) โครงการเพิ่มประสิทธิภาพการผลิต

ตัวชี้วัดที่ 1 ร้อยละที่เพิ่มขึ้นของผลผลิตพืชเศรษฐกิจ (ข้างยางพาราอ้อยมันสำปะหลังข้าวโพด) จากปีที่ผ่านมา

**กลยุทธ์ที่ 3 สร้างคุณภาพสินค้าเกษตรให้ได้มาตรฐาน**

1) โครงการส่งเสริมสินค้าเกษตรปลอดภัย

ตัวชี้วัดที่ 1 จำนวนแปลง/ฟาร์มที่ผ่านการรับรอง

ตัวชี้วัดที่ 2 ร้อยละของผู้ที่ผ่านการอบรมแล้วสามารถผลิตการเกษตรอินทรีย์ได้

ตัวชี้วัดที่ 3 จำนวนศูนย์ส่งเสริมเกษตรอินทรีย์

ตัวชี้วัดที่ 4 จำนวนการจัดงานมหกรรมส่งเสริมเกษตรอินทรีย์

ตัวชี้วัดที่ 5 ร้อยละของเกษตรกรที่ผ่านการอบรมแล้วสามารถลดต้นทุนการผลิตได้

ตัวชี้วัดที่ 6 ร้อยละของเกษตรกรที่ผ่านการอบรมแล้วสามารถผลิตการเกษตรแบบชีววิถี

**กลยุทธ์ที่ 4 สร้างมูลค่าเพิ่มสินค้าเกษตรเพื่อเชื่อมโยงด้านการตลาด**

1) โครงการเพิ่มมูลค่าสินค้าเกษตรเพื่อการตลาด

ตัวชี้วัดที่ 1 ร้อยละของผู้ผ่านการอบรมการแปรรูปสินค้าเกษตรสามารถแปรรูปสินค้าเกษตรได้มาตรฐานและสร้างมูลค่าเพิ่มสินค้าเกษตรได้

**กลยุทธ์ที่ 5 พัฒนาโครงสร้างด้านการเกษตร**

1) โครงการปรับปรุงโครงสร้างพื้นฐานเพื่อเพิ่มผลผลิตทางการเกษตร

ตัวชี้วัดที่ 1 จำนวนแหล่งน้ำที่ได้รับการพัฒนาและฟื้นฟู (แห่ง)

ตัวชี้วัดที่ 2 ร้อยละของเกษตรกรที่ผ่านการอบรมแล้วสามารถปรับปรุงดินให้ดีขึ้นได้

ตัวชี้วัดที่ 3 จำนวนพื้นที่ที่ได้รับการปรับปรุงดินและไถกลบตอซัง

## ประเด็นยุทธศาสตร์ที่ 2 เพิ่มขีดความสามารถในการแข่งขันด้านการลงทุนอุตสาหกรรมและการค้า

### กลยุทธ์ที่ 1 การเตรียมความพร้อมสู่ประชาคมอาเซียน

1) โครงการพัฒนาศักยภาพผู้ประกอบการอุตสาหกรรมเพื่อเตรียมความพร้อมสู่ประชาคมอาเซียน

ตัวชี้วัดที่ 1 จำนวนผู้ประกอบการที่ผ่านการเตรียมความพร้อม (ราย) 2) โครงการศึกษาความเป็นไปได้ในการจัดตั้งเขตเศรษฐกิจพิเศษสำหรับอุตสาหกรรมแปรรูปยางพารา

ตัวชี้วัดที่ 2 เอกสารผลการศึกษาเขตเศรษฐกิจยางพารา

### กลยุทธ์ที่ 2 การพัฒนาโครงสร้างพื้นฐานและขีดความสามารถในการแข่งขันด้านการลงทุนอุตสาหกรรมการค้า

1) โครงการพัฒนาเศรษฐกิจการค้าและการค้าชายแดนสู่อาเซียน

ตัวชี้วัดที่ 1 จำนวนเครือข่ายความร่วมมือในกลุ่มจังหวัดที่เกิดขึ้น

ตัวชี้วัดที่ 2 จำนวนช่องทางการตลาดที่เกิดขึ้นใหม่น้อยกว่า 1 ช่องทาง

2) โครงการพัฒนาด่านชายแดนเพื่อรองรับ AC และเพิ่มประสิทธิภาพการปฏิบัติงาน

ตัวชี้วัดที่ 1 มูลค่าการค้าชายแดนผ่านด่านศุลกากรเพิ่มขึ้น

3) โครงการพัฒนาศักยภาพและยกระดับมาตรฐานแรงงานเพื่อเพิ่มขีดความสามารถในการแข่งขัน

ตัวชี้วัดที่ 1 จำนวนแรงงานที่ผ่านการพัฒนาฝีมือแรงงานมีงานทำ/มีรายได้ (500 ราย)

4) โครงการพัฒนาผลิตภัณฑ์เชิงสร้างสรรค์ (Creative Economy)

ตัวชี้วัดที่ 1 จำนวนผลิตภัณฑ์ต้นแบบ 5 ต้นแบบ

### กลยุทธ์ที่ 3 การเชื่อมโยงเครือข่ายวิสาหกิจ

1) โครงการเชื่อมโยงเครือข่ายวิสาหกิจแปรรูปข้าวตามแนวเศรษฐกิจสร้างสรรค์

ตัวชี้วัดที่ 1 จำนวนเครือข่ายเพิ่มขึ้น

2) โครงการเชื่อมโยงเครือข่ายวิสาหกิจสิ่งทอพื้นเมืองตามแนวเศรษฐกิจสร้างสรรค์

ตัวชี้วัดที่ 1 จำนวนเครือข่ายเพิ่มขึ้น

### กลยุทธ์ที่ 4 พัฒนาคือร่วมมือด้านการลงทุนและการค้าระหว่างประเทศ

1) โครงการประชาสัมพันธ์และส่งเสริมการตลาดระหว่างประเทศ

ตัวชี้วัดที่ 1 จำนวนเครือข่ายความร่วมมือระหว่างประเทศที่เกิดขึ้นใหม่ไม่น้อยกว่า 1

เครือข่าย

## ประเด็นยุทธศาสตร์ที่ 3 พัฒนาศักยภาพด้านการท่องเที่ยว

### กลยุทธ์ที่ 1 พัฒนาโครงสร้างพื้นฐาน / สิ่งอำนวยความสะดวก / แหล่งท่องเที่ยวเพื่อรองรับนักท่องเที่ยวทั้งชาวไทยและชาวต่างชาติ

1) โครงการพัฒนาระบบโลจิสติกส์การท่องเที่ยวเชื่อมโยงกับแหล่งท่องเที่ยวในกลุ่มจังหวัด

ตัวชี้วัดที่ 1 จำนวนระบบโลจิสติกส์ที่ได้รับการพัฒนาเพื่อเชื่อมโยงและเข้าถึงแหล่งท่องเที่ยวภายในกลุ่มจังหวัด

2) โครงการพัฒนาแหล่งท่องเที่ยวให้ได้มาตรฐาน

ตัวชี้วัดที่ 1 จำนวนแหล่งท่องเที่ยวที่ได้รับมาตรฐาน

3) โครงการส่งเสริมและพัฒนาเชื่อมโยงการท่องเที่ยวกับประเทศเพื่อนบ้าน

(ถนนท่าลี่เมืองแก่นท้าวและสะพานข้ามแม่น้ำโขงบึงกาฬ-บอลิคาไซ)

ตัวชี้วัดที่ 1 จำนวนเส้นทางท่องเที่ยวเชื่อมโยงกับประเทศเพื่อนบ้านที่ได้รับการพัฒนา

### กลยุทธ์ที่ 2 พัฒนาบุคลากรและเครือข่ายอุตสาหกรรมการท่องเที่ยวและบริการ

- 1) โครงการพัฒนาบุคลากรและเครือข่ายด้านการท่องเที่ยว  
ตัวชี้วัดที่ 1 ร้อยละผู้เข้าร่วมโครงการสามารถนำความรู้ไปปรับใช้ประโยชน์ได้ (ผู้เข้าร่วม 500 คน)
  - 2) โครงการพัฒนาศักยภาพบุคลากรเพื่อเตรียมความพร้อมสู่ประชาคมอาเซียน  
ตัวชี้วัดที่ 1 ร้อยละผู้เข้าร่วมโครงการสามารถนำความรู้ไปปรับใช้ประโยชน์ได้ (ผู้เข้าร่วม 500 คน)
  - 3) โครงการพัฒนาเครือข่ายสุขภาพเพื่อการท่องเที่ยวของกลุ่มจังหวัด  
ตัวชี้วัดที่ 1 จำนวนเครือข่ายด้านสุขภาพที่ได้รับการขึ้นทะเบียนและพัฒนาคุณภาพให้ได้มาตรฐานเข้าร่วมโครงการเพื่อการท่องเที่ยว
- กลยุทธ์ที่ 3 ส่งเสริมกิจกรรมด้านการตลาดและประชาสัมพันธ์ทั้งในและต่างประเทศ**
- 1) โครงการพัฒนาประชาสัมพันธ์การส่งเสริมการตลาดทั้งในและต่างประเทศ  
ตัวชี้วัดที่ 1 ร้อยละของรายได้จากการท่องเที่ยวกลุ่มจังหวัดฯเพิ่มขึ้น

### ยุทธศาสตร์การพัฒนาของจังหวัดบึงกาฬ 4 ปี

#### ๑. วิสัยทัศน์ เมืองอย่างพาราแก้วหน้า เข้มโยงการค้าอินโดจีน พัฒนาเกษตรอินทรีย์ ตามวิถีอารยธรรมลุ่มน้ำโขง

#### ๒. พันธกิจ

๑. ปรับปรุง และพัฒนาโครงสร้างพื้นฐานด้านการเกษตร เพื่อพัฒนาภาคการเกษตรให้ทันสมัย และสร้างมูลค่าเพิ่ม
๒. ปรับโครงสร้างการผลิต แปรรูป และอุตสาหกรรมยางพาราโดยใช้นวัตกรรม ให้สอดคล้องกับความต้องการของตลาดโลก และพัฒนาระบบรักษาเสถียรภาพราคายางพาราของจังหวัดบึงกาฬ
๓. ส่งเสริมให้มีการวิจัยและพัฒนาอุตสาหกรรมยางพารา
๔. พัฒนาระบบโลจิสติกส์ และการขนส่ง สิ่งอำนวยความสะดวก เช่น ถนนสะพานข้ามแม่น้ำโขงแห่งที่ ๕ การคมนาคมระบบราง และสนามบิน ให้มีประสิทธิภาพ รองรับการค้า การลงทุน และการท่องเที่ยวทั้งในและต่างประเทศ
๕. เตรียมการยกระดับพื้นที่ เป็นเขตเศรษฐกิจใหม่ และเขตเศรษฐกิจพิเศษ
๖. เสริมสร้างความมั่นคงพื้นที่ชายแดนด้วยการบริหารจัดการอย่างมีประสิทธิภาพ และเสริมสร้างความสัมพันธ์อันดีกับประเทศเพื่อนบ้าน และอาเซียน
๗. ยกระดับและพัฒนาจุดผ่อนปรนที่มีศักยภาพเป็นด่านถาวร ให้มีการบริหารจัดการอย่างมีประสิทธิภาพ โดยบูรณาการทุกภาคส่วน
๘. ส่งเสริมและพัฒนาเกษตรกรให้ได้รับมาตรฐาน GAP สำหรับข้าว พืชผัก และผลไม้
๙. ส่งเสริมและพัฒนาอาหารปลอดภัย (พืช สัตว์ และประมง)
๑๐. ยกระดับสู่ เกษตรอินทรีย์ทั้งระบบ ตั้งแต่ต้นน้ำ กลางน้ำ ปลายน้ำ (พืช สัตว์ และประมง) เพื่อให้ได้มาตรฐานเกษตรอินทรีย์ไทย
๑๑. ส่งเสริมและสนับสนุน ให้เกิดการท่องเที่ยววิถีชีวิตลุ่มน้ำโขงให้ครบวงจร และเกิดการลงทุนด้านการท่องเที่ยวของจังหวัด
๑๒. ลดความเหลื่อมล้ำ สร้างความเท่าเทียมในการเข้าถึงโครงสร้างพื้นฐานทางสังคม ยกระดับรายได้และคุณภาพชีวิตให้สูงขึ้นเพื่อรองรับการเข้าสู่ประชาคมอาเซียนและประชาคมโลก



๑๓. ส่งเสริมด้านการศึกษา สาธารณสุข และสนับสนุนให้ชุมชนเข้ามามีส่วนร่วมในการอนุรักษ์ศิลปวัฒนธรรม ภูมิปัญญาท้องถิ่น และอนุรักษ์ พัฒนา ป่าชุมชน ทรัพยากรธรรมชาติและสิ่งแวดล้อมอย่างยั่งยืน

๑๔. ส่งเสริมสุขภาพ และพัฒนาศักยภาพบุคลากรทุกภาคส่วนให้มีความพร้อม เพื่อรองรับการพัฒนาจังหวัด

### 3. ประเด็นยุทธศาสตร์

ยุทธศาสตร์ที่ 1 ส่งเสริมและพัฒนาภาคการผลิตยางพาราเพื่อเพิ่มมูลค่า และการแปรรูปให้เกิดผลิตภัณฑ์ในเชิงอุตสาหกรรมโดยใช้วิทยาศาสตร์ เทคโนโลยี และนวัตกรรม

ยุทธศาสตร์ที่ 2 พัฒนาขีดความสามารถด้านการค้าและการลงทุน ทั้งในและต่างประเทศ

ยุทธศาสตร์ที่ 3 ส่งเสริมและพัฒนาภาคการผลิตสินค้าเกษตรปลอดภัย และเกษตรอินทรีย์ เพื่อเพิ่มมูลค่า

ยุทธศาสตร์ที่ 4 ส่งเสริมพัฒนาการท่องเที่ยวเชิงนิเวศ และวิถี อารยธรรมลุ่มน้ำโขง

ยุทธศาสตร์ที่ 5 ส่งเสริมด้านการศึกษา อนุรักษ์ศิลปวัฒนธรรมภูมิปัญญาท้องถิ่น และทรัพยากรธรรมชาติและสิ่งแวดล้อม อย่างสมดุลและยั่งยืน

ยุทธศาสตร์ที่ 6 การรักษาความสงบ ความมั่นคง และพัฒนาคนสู่สังคมคุณภาพ ภายใต้อาณัติปรัชญาของเศรษฐกิจพอเพียง

### 4. เป้าประสงค์ตามประเด็นยุทธศาสตร์

ประเด็นการพัฒนาที่ ๑ ส่งเสริมและพัฒนาภาคการผลิตยางพาราเพื่อเพิ่มมูลค่า และการแปรรูปให้เกิดผลิตภัณฑ์ในเชิงอุตสาหกรรมโดยใช้วิทยาศาสตร์ เทคโนโลยี และนวัตกรรม

เป้าประสงค์ รายได้จากภาคเกษตรและอุตสาหกรรมเพิ่มขึ้น

ที่	ตัวชี้วัด	ผลการดำเนินงาน						
		พ.ศ. 2557	เป้าหมาย ปี 2558	พ.ศ. 2558	ค่าที่ได้	เป้าหมาย ปี 2559	พ.ศ. 2559	ค่าที่ได้
1.	ผลิตภัณฑ์มวลรวม จังหวัด (GPP) เพิ่มขึ้น	19,971 ล้านบาท	5%	21,651 ล้านบาท	8.41%	5%	23,463 ล้านบาท	8.37%
2.	ผลิตภัณฑ์มวลรวม จังหวัด (GPP) เพิ่มขึ้น	6,839 ล้านบาท	5%	7,161 ล้านบาท	4.71%	5%	7,775 ล้านบาท	8.57%

**ประเด็นการพัฒนาที่ ๒** พัฒนาขีดความสามารถด้านการค้าและการลงทุน ทั้งในและต่างประเทศ  
**เป้าประสงค์** เพิ่มมูลค่าการค้า การลงทุน และการส่งออก

ที่	ตัวชี้วัด	ผลการดำเนินงาน						
		พ.ศ. 2558	เป้าหมาย ปี2559	พ.ศ. 2559	ค่าที่ได้	เป้าหมาย ปี 2560	พ.ศ. 2560	ค่าที่ได้
1.	มูลค่าการค้า ชายแดนที่เพิ่มขึ้น	3,016.22 ล้านบาท	5%	3,441.45 ล้านบาท	14.10%	5%	4,644.10 ล้านบาท	34.95%

**ประเด็นการพัฒนาที่ ๓** ส่งเสริมและพัฒนาภาคการผลิตสินค้าเกษตรปลอดภัย และเกษตรอินทรีย์  
**เพื่อเพิ่มมูลค่า**

**เป้าประสงค์** เพิ่มขีดความสามารถ และสร้างมูลค่าเพิ่มของสินค้าเกษตรปลอดภัย และเกษตรอินทรีย์

ที่	ตัวชี้วัด	ผลการดำเนินงาน						
		พ.ศ. 2558	เป้าหมาย ปี2559	พ.ศ. 2559	ค่าที่ได้	เป้าหมาย ปี 2560	พ.ศ. 2560	ค่าที่ได้
1.	จำนวนแปลงฟาร์มที่ ได้รับการรับรอง มาตรฐาน	305 แปลง	5%	408 แปลง	33.77%	5%	448 แปลง	9.80%

**ประเด็นการพัฒนาที่ ๔** ส่งเสริมพัฒนาการท่องเที่ยวเชิงนิเวศ และวิถีอารยธรรมลุ่มน้ำโขง  
**เป้าประสงค์** เพิ่มขีดความสามารถด้านการท่องเที่ยว สร้างรายได้อย่างยั่งยืน

ที่	ตัวชี้วัด	ผลการดำเนินงาน						
		พ.ศ. 2558	เป้าหมาย ปี2559	พ.ศ. 2559	ค่าที่ได้	เป้าหมาย ปี 2560	พ.ศ. 2560	ค่าที่ได้
1.	รายได้จากการ ท่องเที่ยวเพิ่มขึ้น	806.10 ล้านบาท	5%	892.82 ล้านบาท	10.76%	5%	977.70 ล้านบาท	9.51%

**ประเด็นการพัฒนาที่ 5** ส่งเสริมด้านการศึกษา อนุรักษ์ศิลปวัฒนธรรมภูมิปัญญาท้องถิ่น และ  
ทรัพยากรธรรมชาติและสิ่งแวดล้อม อย่างสมดุลและยั่งยืน

**เป้าประสงค์** พัฒนาการศึกษ สืบทอดประเพณีวัฒนธรรมที่ดีงาม สร้างสมดุล ทางทรัพยากร ธรรมชาติ  
และสิ่งแวดล้อมให้มีสภาพสมบูรณ์ และเป็นทุนทางวัฒนธรรมของชุมชน

ที่	ตัวชี้วัด	ผลการดำเนินงาน						
		พ.ศ. 2558	เป้าหมาย ปี2559	พ.ศ. 2559	ค่าที่ได้	เป้าหมาย ปี 2560	พ.ศ. 2560	ค่าที่ได้
1.	การจัดการขยะต้น ทางอย่างยั่งยืนของ อปท.และชุมชนของ จังหวัดบึงกาฬ	24 แห่ง	24 แห่ง	25 แห่ง	4.17%	27 แห่ง	29 แห่ง	16%

**ประเด็นการพัฒนา ที่ 6** การรักษาความสงบ ความมั่นคง และพัฒนาคน สู่อสังคมคุณภาพ ภายใต้อหลัก  
ปรัชญาของเศรษฐกิจพอเพียง

**เป้าประสงค์** บ้านเมื่อน่าอยู่ ชุมชนเข้มแข็ง สังคมสงบสุข การศึกษามีคุณภาพ เป็นสังคม แห่งการเรียนรู้  
ตลอดชีวิต ประชาชนมีวินัย มีสุขภาพและมีคุณภาพชีวิตที่ดี

ที่	ตัวชี้วัด	ผลการดำเนินงาน						
		พ.ศ. 2558	เป้าหมาย ปี2559	พ.ศ. 2559	ค่าที่ได้	เป้าหมาย ปี 2560	พ.ศ. 2560	ค่าที่ได้
1.	ครัวเรือนตกเกณฑ์ จปฐ.ลดลง	304 ครัวเรือน	5 %	176 ครัวเรือน	57%	5%	112 ครัวเรือน	94%

#### 4 การวิเคราะห์สถานะแวดล้อมที่มีผลต่อการพัฒนาจังหวัด (SWOT Analysis)

##### 1.วิเคราะห์สถานะแวดล้อมที่มีผลต่อการพัฒนาจังหวัด

##### 1.1 จุดแข็ง( Strength)

1. มีพื้นที่ปลูกยางพารา จำนวน 847,095 ไร่ เป็นอันดับที่ 1 ในภาคตะวันออก เฉียงเหนือ และ เป็นอันดับที่ 7 ของประเทศ มีพื้นที่เปิดกรีดยาง 771,897 ไร่ อันดับที่ 5 ของประเทศ มีผลผลิตเฉลี่ยต่อไร่ 237 กก./ไร่ เป็นอันดับที่ 13 ของประเทศ สูงกว่าค่าเฉลี่ยของทั้งประเทศ 231 กก./ไร่ และมีโรงงานยาง อัดแท่ง 5 แห่ง สามารถรองรับวัตถุดิบยางอันถ่วงปริมาณ 225,800 ตัน และน้ำยางสดปริมาณ 22,000 ตัน
  2. มีพื้นที่ทำการเกษตร จำนวน 1,614,458 ไร่ คิดเป็น ร้อยละ 60.00 ของพื้นที่ทั้งหมด (อยู่ในเขตปฏิรูปที่ดิน จำนวน 1,277,139 ไร่ คิดเป็นร้อยละ 76.56 ของพื้นที่เกษตรกรรม )เหมาะสำหรับ ปลูกพืช ไม้ผล (เงาะ ทุเรียน มังคุด และ สับปะรด) และพืชพลังงานทดแทน
  3. มีสภาพอากาศที่เหมาะสมแก่ การเพาะปลูกพืชที่หลากหลาย มีปริมาณน้ำฝนเฉลี่ย 2,400 มม. ต่อปีเป็นอันดับ 2 ของภาค ตะวันออกเฉียงเหนือ รองจากจังหวัดนครพนม สามารถพัฒนาให้เพียงพอต่อ การเกษตรและระบบชลประทาน
  4. มีจุดผ่านแดนถาวร บึงกาฬ - ปากซันและจุดผ่อนปรน ทางการค้า 2 แห่ง ซึ่งสามารถใช้ในการ ขนส่งสินค้าเกษตรข้ามแดนทางเรือไปยังประเทศ สปป .ลาว เพื่อเชื่อมต่อเส้นทางขนส่งทางบกไปยังประเทศ เวียดนาม และประเทศจีนตอนใต้ โดยปัจจุบันสินค้าเกษตร และสินค้าเกษตรแปรรูปส่งออกที่สำคัญได้แก่ อาหารสัตว์ น้ำผลไม้ ข้าวสารเหนียว และปุ๋ยเคมี คิดเป็นมูลค่ารวม 101.44 ล้านบาท
  5. ศักยภาพที่ตั้ง เป็นประตูเชื่อมการค้า การลงทุน และการท่องเที่ยวเกี่ยวกับกลุ่มอนุภูมิภาคลุ่มแม่น้ำ โขง (CLMV) มีระยะทางไม่ไกลมาก ลดต้นทุน การขนส่งในการส่งเสริมการส่งออกตาม เส้นทางหมายเลข 8,12 และ 13 มีเส้นทางคมนาคมขนส่งเชื่อมต่อได้กับหลายจังหวัด รวมทั้งประเทศเพื่อนบ้าน ลาว เวียดนาม และจีนตอนใต้
  6. มีความสัมพันธ์อันดีกับประเทศเพื่อนบ้านตลอดแนวชายแดน มีกิจกรรมเชื่อมความสัมพันธ์ ระหว่างกัน (ไทย - ลาว - เวียดนาม ) และมีการบูรณาการกองกำลังป้องกันชายแดนและหมู่บ้าน /ชุมชน ส่งเสริมให้การพัฒนาจังหวัดมีความมั่นคงปลอดภัย และส่งเสริมการค้าการลงทุนกับประเทศเพื่อนบ้าน ตลอดจนมีการทำ MOU ด้านต่างๆ
  7. มีความหลากหลายของรูปแบบและกิจกรรมการท่องเที่ยว และมีแหล่งท่องเที่ยวทางธรรมชาติ ภูเขา น้ำตก พื้นที่ชุ่มน้ำโลก (Ramsar Sites) 2 แห่งที่มีพื้นที่ติดกับภูเขา 4 อำเภอ ได้แก่ อำเภอเมืองบึงกาฬ (ภูสิงห์) อำเภอบึงโขงหลง (ภูลิงกา) อำเภอศรีวิไล (ภูทอก) อำเภอบุ่งคล้า (ภูวัว) และมีพื้นที่ติดกับแม่น้ำโขง 4 อำเภอ ได้แก่ อำเภอเมืองบึงกาฬ อำเภอปากคาด อำเภอบึงโขงหลง และอำเภอบุ่งคล้า ดังคำกล่าวที่ว่า เป็นจังหวัด “4 โขง 4 เขา” มีความหลากหลายทางชีวภาพ มีแหล่งท่องเที่ยวเชิงการเกษตร มีผลผลิตทางการเกษตรที่หลากหลาย เช่น ผลไม้ตามฤดูกาล มีผลิตภัณฑ์ภายในชุมชนที่ขึ้นชื่อ และมีความมั่นคงทาง 3 ประเทศ (ไทย ลาว เวียดนาม) สามารถเชื่อมโยงกิจกรรมการท่องเที่ยวกับประเทศในอนุภูมิภาคลุ่มแม่น้ำโขง ที่สามารถมาเที่ยวได้ทุกฤดูกาล
  8. มีวัฒนธรรมชนเผ่าที่หลากหลาย เช่น ไทญ้อ ไทพวน ไทลาว เป็นต้น และมีเทศกาล /ประเพณี ที่น่าสนใจและหลากหลาย เช่น ประเพณีแห่ผ้าจันทกลางน้ำ ฯลฯ และมีพระพุทธรูปที่ศักดิ์สิทธิ์ เป็นที่เลื่อมใส ศรัทธาของประชาชน เช่น หลวงพ่อพระใหญ่ เป็นต้น และมีพระอารามสงฆ์ที่ประชาชนเลื่อมใสศรัทธาจำนวนมาก เป็นแหล่งท่องเที่ยววิถีพุทธและท่องเที่ยวเชิงวัฒนธรรม สามารถเชื่อมโยงกิจกรรมการท่องเที่ยวกับประเทศใน อนุภูมิภาคลุ่มน้ำโขง รวมทั้งเอื้ออำนวยให้สังคมสงบสุข
  9. ประเทศเพื่อนบ้านมีบริบททางสังคม วัฒนธรรม และภาษาที่ใกล้เคียงกัน ทำให้สะดวกต่อการ สื่อสาร เช่น มีการแลกเปลี่ยนวัฒนธรรมระหว่างลุ่มแม่น้ำโขง
  10. จังหวัดบึงกาฬมีทรัพยากรธรรมชาติและสิ่งแวดล้อมที่มีความอุดมสมบูรณ์ เช่น หินสามวาฬ พื้นที่ชุ่มน้ำ (หนองกุดทิง, บึงโขงหลง) มีทรัพยากรดิน ทรัพยากรน้ำ ทรัพยากรป่าไม้ที่สมบูรณ์
    11. องค์กรปกครองส่วนท้องถิ่นมีกระบวนการจัดการอนามัยสิ่งแวดล้อมอย่างเป็นระบบ
    12. องค์กรปกครองส่วนท้องถิ่น มีความเข้มแข็งในการจัดการขยะ และนำมาสู่การศึกษาดูงาน ของหน่วยงานต่างๆ
- 1.2 จุดอ่อน( Weakness)
1. พื้นที่ชลประทานครอบคลุมพื้นที่ 140,677 ไร่ คิดเป็นร้อยละ 8.71 ของพื้นที่การเกษตร (พื้นที่การเกษตรจำนวน 1,614,458 ไร่) ถึงแม้จะมีปริมาณน้ำฝนมาก แต่ปริมาณแหล่งกักเก็บน้ำในช่วง ฤดูแล้งมีน้อย ระบบบริหารจัดการน้ำยังไม่เพียงพอ และไม่ครอบคลุมพื้นที่ทั้งจังหวัด

2. เกษตรกรขาดความตระหนัก/จิตสำนึกในการใช้สารเคมีทางการเกษตร+ปุ๋ย+ยากำจัดศัตรูพืช เพื่อการเกษตรที่ไม่ถูกวิธี ทำให้ต้นทุนการผลิตสูง ประสิทธิภาพและมาตรฐานของผลผลิตทางการเกษตรต่ำ โครงสร้างดินมีสภาพความอุดมสมบูรณ์ต่ำ และส่งผลกระทบต่อสิ่งแวดล้อม

3. กลุ่มสหกรณ์ยางพาราไม่มีความเข้มแข็ง ทำให้ขาดอำนาจในการต่อรองราคาของพารา

4. ผู้ประกอบการที่เกี่ยวข้องกับยางพาราส่วนใหญ่ ก่อให้เกิดมลพิษทางน้ำ มลพิษทางอากาศ และ ผลกระทบจากการขนส่งยางที่ปล่อยน้ำกรดไหลลงสู่ผิวดิน ทำให้เกิดอุบัติเหตุเพิ่มมากขึ้น

5. เกษตรกรส่วนใหญ่มีปัญหาการถือครองที่ดิน

6. อยู่ห่างจากกรุงเทพมหานคร ซึ่งเป็นศูนย์กลางเศรษฐกิจ และการบริหารราชการของประเทศ ระยะทาง 751 กิโลเมตร การเดินทางใช้เวลานานไม่สนใจในการลงทุน และการท่องเที่ยว

7. ผู้ประกอบการในพื้นที่ส่วนใหญ่ ยังขาดความรู้ ความเข้าใจ และประสบการณ์ ในเรื่องการค้า ชายแดน และ โลจิสติกส์ ระบบการบริหารจัดการการค้าชายแดนและระบบการบริหารจัดการสินค้าเกษตร เช่น ยางพารา และพืชผลการเกษตรอื่นๆ ยังไม่เข้มแข็ง ขาดการพัฒนาคุณภาพสินค้าให้เป็นมาตรฐานในการ ส่งออก

8. มีการจัดทำยุทธศาสตร์การพัฒนาการค้า การลงทุน การค้าชายแดน และการทำแผนพัฒนา การท่องเที่ยว ค่อนข้างน้อย ขาดความต่อเนื่องและไม่ได้ขับเคลื่อนยุทธศาสตร์อย่างเต็มที่

9. ระบบโครงสร้างพื้นฐานยังไม่ได้มาตรฐาน ไม่ครอบคลุมพื้นที่และทั่วถึง ไม่สามารถรองรับการ ขนส่งสินค้าได้เต็ม ประสิทธิภาพ (ขนาดและปริมาณ)

10. การค้าชายแดนและการท่องเที่ยวเกี่ยวกับประเทศเพื่อนบ้าน ยังใช้แพขนานยนต์ เรือโดยสารข้าม ฟากไม่สะดวก ปลอดภัยและการกำหนดอัตราค่าโดยสารและตารางเดินเรือไม่ได้มาตรฐาน

11. สินค้าของจังหวัดบึงกาฬ ยังไม่ได้รับการพัฒนาสู่มาตรฐานสากลเพื่อการส่งออก

12. ด้านการท่องเที่ยวยังไม่ได้มีการพัฒนาให้ได้มาตรฐาน ในด้านบริการ ปัญหาเส้นทางการคมนาคม ที่เข้าถึงแหล่งท่องเที่ยว และสิ่งอำนวยความสะดวก ยังไม่สะดวกและปลอดภัยระบบสาธารณสุขโรค การประชาสัมพันธ์ และการจัดทำรูปแบบการจัดการท่องเที่ยวยังไม่ครอบคลุมและขาดทักษะในด้าน ภาษาต่างประเทศ ในการติดต่อประสานงาน

13. การมีส่วนร่วมของชุมชนในด้านการจัดการท่องเที่ยวในพื้นที่ และการส่งเสริมสนับสนุน การท่องเที่ยวเชิงอนุรักษ์ อัตลักษณ์ของชุมชน เช่น ขาดการศึกษาค้นคว้าประวัติศาสตร์ชุมชน ค่อนข้างน้อย และขาดสถาบันการศึกษาการผลิตนักกีฬาอาชีพ

14. ปัญหาสภาพพื้นที่ของจังหวัดบึงกาฬ ส่วนใหญ่เป็นพื้นที่ชุ่มน้ำ ซึ่งจะก่อให้เกิดปัญหาของการ ใช้ประโยชน์จากพื้นที่เพื่อพัฒนาการท่องเที่ยว รวมทั้งกระทบต่อการวางแผนการใช้พื้นที่เพื่อการพัฒนาจังหวัดบึงกาฬ

15. ขาดฐานข้อมูล /ระบบสารสนเทศในการจัดการท่องเที่ยวในจังหวัด เช่น การวางแผน การดำเนินงานการติดตาม/ประเมินผล

16. ขาดระบบการรักษาความปลอดภัยในแหล่งท่องเที่ยวในจังหวัด

17. ไม่ได้มีการบริหารจัดการ เช่น มีกลุ่ม /Group ทิวทัศน์ที่ดูเล่นนักท่องเที่ยวอย่างเป็นระบบ และ ขาดการมีส่วนร่วมของภาคเอกชน/ชุมชน ในการจัดการท่องเที่ยวและขาดการเชื่อมโยงเส้นทางการท่องเที่ยว / โปรแกรมการท่องเที่ยว

18. สินค้าชุมชนยังไม่พัฒนาสู่ระดับสากล

19. จังหวัดบึงกาฬ มีพื้นที่ป่าเหลือน้อย เพียงร้อยละ 7.01 ของพื้นที่จังหวัด

20. จังหวัดยังขาดการแก้ไขปัญหายะที่เป็นระบบครบวงจร ตามหลักวิชาการ

21. จังหวัดบึงกาฬไม่มีระบบบำบัดน้ำเสียรวมของชุมชน

22. จังหวัดบึงกาฬมีระบบการจัดการของเสียปฏิภูลแต่ไม่เพียงพอต่อปริมาณของเสียปฏิภูลในจังหวัด

23. ประชาชนยังขาดความรู้ และมีโอกาสในการเข้าถึงเทคโนโลยีด้านพลังงานทดแทน เนื่องจาก เทคโนโลยีมีราคา

สูง

24. ลักษณะภูมิประเทศมีชายแดนติดกับ สปป .ลาว ระยะทาง 120 กิโลเมตร ซึ่งเป็นช่องทาง ธรรมชาติ เป็นอุปสรรคต่อการควบคุมดูแลการค้าตามแนวชายแดนให้เป็นไปอย่างมีระบบ และก่อให้เกิด การลักลอบค้ายาเสพติด การลักลอบเข้าเมืองโดยผิดกฎหมายมีการลักลอบตัดไม้ทำลายป่า และนำไม้มีค่า ข้ามแดนไปยังประเทศเพื่อนบ้าน

25. ผู้ประกอบการส่วนใหญ่ในพื้นที่ ขาดความรู้ ความเข้าใจเกี่ยวกับกฎหมายผังเมือง
26. ผลสัมฤทธิ์ทางการศึกษาภาคบังคับของผู้เรียนในพื้นที่ยังไม่ถึงเกณฑ์มาตรฐาน และไม่ครบ ร้อยเปอร์เซ็นต์ เนื่องจากปัญหาออกโรงเรียนกลางคันสูง และขาดพื้นที่ให้เด็กและเยาวชนได้แสดงออกถึง ศักยภาพ และความสามารถ
27. ปัญหาหนี้สินภาคครัวเรือนที่เพิ่มขึ้น ส่งผลกระทบต่อการศึกษาที่สูงขึ้นกว่าภาคบังคับ
28. ค่าครองชีพภายในจังหวัดสูงเมื่อเทียบกับจังหวัดใกล้เคียง
29. ขาดแคลนแรงงานตามความต้องการของสถานประกอบการ และแรงงานส่วนใหญ่ขาดความรู้ ความรู้ กระจือรือร้น ในการพัฒนาทักษะฝีมือในด้านช่างให้มีมาตรฐานฝีมือแรงงาน
30. การสนับสนุนด้านงบประมาณด้านวัสดุ อุปกรณ์ด้านความมั่นคง เช่น กล้อง CCTV กล้องสนับสนุนใช้งาน กลางคืนไม่เพียงพอและครอบคลุมพื้นที่ 139

### 1.3 โอกาส (Opportunity)

1. จังหวัดบึงกาฬมีนโยบายในการสนับสนุนการแปรรูปผลผลิตสินค้าเกษตรเพื่อเพิ่มมูลค่า ได้แก่ หมอนยางพารา ถนนยางพารา และผลิตภัณฑ์แปรรูปจากยางพารา เป็นต้น และสนับสนุนในการปลูกพืชแซม ยาง พืชร่วมยาง และเกษตรผสมผสาน ในสวนยางพารา เช่น สับปะรด และผลไม้อื่นๆ
2. นโยบายของภาครัฐให้ความสำคัญกับภาคการเกษตร 6 มาตรการที่สำคัญ - นโยบายลดต้นทุนและเพิ่มโอกาสในการแข่งขัน - การบริหารจัดการพื้นที่เกษตรกรรม (Zoning) - ระบบส่งเสริมการเกษตรแบบแปลงใหญ่ - เกษตรอินทรีย์ - ศูนย์เรียนรู้การเพิ่มประสิทธิภาพการผลิตสินค้าเกษตร - ธนาคารสินค้าเกษตร
3. แนวโน้มผู้บริโภคใหม่ที่รักสุขภาพ และกระแสการเข้าสู่สังคมผู้สูงอายุ ทำให้สินค้าเกษตร และอาหารปลอดภัย โดยเฉพาะสินค้าเกษตรอินทรีย์ เป็นที่ต้องการของตลาด
4. การเป็นประชาคมเศรษฐกิจอาเซียน(AEC) เกิดการซื้อขายและการลงทุนเพิ่มมากขึ้น
5. มีโครงการก่อสร้างสะพานข้ามแม่น้ำโขง แห่งที่ 5 (บึงกาฬ - ปากซัน)
6. แขวงบอลิคาไซ เวียดนาม มีแนวโน้มที่จะเจริญเติบโตขยายตัวทางเศรษฐกิจ การสร้างโอกาสการค้า การลงทุนของจังหวัดบึงกาฬรวมทั้งนโยบาย One Belt One Road จะกระตุ้นเศรษฐกิจของประเทศไทย ลาว เวียดนาม และจีนตอนใต้
7. เพิ่มและยกระดับจุดผ่อนปรนที่มีศักยภาพ เป็นจุดผ่านแดนถาวร (ปากคาด และบึงคล้า) และ ยกระดับด้านประเพณีเป็นจุดผ่อนปรนทดแทน
8. พื้นที่ตั้งอยู่ในลุ่มน้ำโขง เป็นแหล่งน้ำที่มีความอุดมสมบูรณ์สามารถพัฒนาเพื่อการเกษตร และ อุปโภค บริโภค อุตสาหกรรม และการท่องเที่ยว ครอบคลุมพื้นที่ทั้งจังหวัด (ทำให้เกิดการค้า การลงทุน ระหว่างประเทศ)
9. รัฐบาลมีนโยบายในการส่งเสริมการท่องเที่ยววิถีชีวิตริมแม่น้ำโขง และนโยบายส่งเสริม Sports Tourism รวมทั้งนโยบายส่งเสริมสนับสนุนการท่องเที่ยวโดยชุมชน
10. รัฐบาลมีนโยบายส่งเสริมการท่องเที่ยว การคมนาคม การประชาสัมพันธ์แหล่งท่องเที่ยว ภายในประเทศ และเชื่อมโยงไปยังประเทศเพื่อนบ้าน เช่น การสนับสนุนการก่อสร้างสะพานข้ามแม่น้ำโขง และการผลักดันให้มีการสร้างสนามบิน เป็นต้น
11. ระบบสื่อสารข้อมูล Social Media/Social Network ที่ทันสมัยรวดเร็วในการติดต่อสื่อสาร เป็นประโยชน์ต่อการบริหารจัดการ แก้ไขปัญหา และประชาสัมพันธ์ด้านการท่องเที่ยว
12. นักท่องเที่ยวมีแนวโน้มและความต้องการต่อการท่องเที่ยววิถีชุมชนมีมากขึ้น
13. รัฐบาลมีนโยบายกำหนดยุทธศาสตร์ 20 ปี ที่ครอบคลุมยุทธศาสตร์ด้านการบริหารจัดการ ทรัพยากรธรรมชาติ และด้านพลังงาน และมีนโยบายในการจัดการสิ่งแวดล้อมที่ยั่งยืน อาทิ การฟื้นฟูสภาพพื้นที่ป่า ให้ได้ร้อยละ 40 ของพื้นที่ประเทศ, มีแผนการใช้พลังงานทดแทนเป็นสัดส่วน 20% ของพลังงานทั้งหมด ในปี พ.ศ. 2564 มีโอกาสในการลงทุนเกี่ยวกับการบริหารจัดการขยะ เช่น โรงไฟฟ้าชีวมวล
14. โครงการอนุรักษ์พันธุกรรมพืชอันเนื่องมาจากพระราชดำริฯ(อพ.สธ.) ทำให้มีการจัดการเกี่ยวกับ ธรรมชาติ อย่างเป็นระบบมากขึ้น

15. กฎระเบียบจากพระราชบัญญัติรักษาความสะอาดและความเป็นระเบียบเรียบร้อยของ บ้านเมือง (ฉบับที่ 2) พ.ศ. 2560 พระราชบัญญัติการสาธารณสุข พ .ศ. 2535 (แก้ไขเพิ่มเติมฉบับที่ 3 พ.ศ. 2560) ทำให้บ้านเมืองสะอาดขึ้น
16. มีการบูรณาการของหน่วยงานที่เกี่ยวข้องทุกระดับ เพื่อสร้างความสัมพันธ์อันดีกับประเทศ เพื่อนบ้านตลอด แนวทางแดน มีการบูรณาการกองกำลังป้องกันแนวชายแดน และหมู่บ้าน/ชุมชนเข้มแข็ง
17. นโยบายของรัฐบาลอำนวยความสะดวกเอื้อให้ประชาชนได้มีโอกาสเข้าถึงระบบบริการของ รัฐได้ง่ายขึ้น

#### 1.4 ภัยคุกคาม/อุปสรรค( Threat)

1. สภาพภูมิอากาศมีการเปลี่ยนแปลงส่งผลให้เกิดความแห้งแล้ง หรือน้ำท่วม (El nino,Lanina) ทำให้ผลผลิตสินค้าเกษตรเสียหายและมีปริมาณผลผลิตต่อไร่ลดลง
  2. ธรรมชาติของราคาสินค้าเกษตรในแต่ละปีมีความผันผวนมากเนื่องจากขึ้นกับปัจจัยทางเศรษฐกิจ โลก และปริมาณอุปทานในตลาดโลก ซึ่งเป็นตัวแปรที่ควบคุมยาก
  3. ภาวะเศรษฐกิจโลกชะลอตัว ส่งผลต่อกำลังซื้อของประเทศคู่ค้าโดยการซื้อสินค้าเกษตรลดลง ประกอบกับราคาน้ำมันในตลาดโลกตกต่ำ ซึ่งมีผลกระทบต่อราคายางพาราโดยตรงเนื่องจากเป็นวัตถุดิบที่ใช้ ทดแทนกัน
  4. การก่อสร้างสะพานแห่งที่ 5 ลำซำทำให้กระทบต่อความเชื่อมั่นของนักลงทุนในจังหวัดบึงกาฬ
  5. การเข้าเป็นประชาคมเศรษฐกิจอาเซียน การแข่งขันรุนแรงมากขึ้น เนื่องจากสินค้าและแรงงาน จากประเทศในกลุ่มอาเซียน และอาเซียนบวกสามโดยเฉพาะจีน ที่มีต้นทุนต่ำกว่าจะแย่งส่วนแบ่งตลาดสินค้า ไทยมากขึ้น
  6. ต่างประเทศมีมาตรการกีดกันทางการค้าที่ไม่ใช่ภาษี (Non-TariffBarriers) เพื่อกีดกันทาง การค้า ซึ่งจะส่งผลกระทบต่อ การส่งออกสินค้าเกษตร เช่น มาตรการสุขอนามัยพืช มาตรการในเรื่องแรงงาน ผิดกฎหมาย และมาตรการด้านสิ่งแวดล้อม เป็นต้น
  7. การพัฒนาพื้นที่เศรษฐกิจใหม่ และพื้นที่เศรษฐกิจพิเศษ เป็นไปได้ยาก นโยบายรัฐบาลในการ พัฒนาพื้นที่เศรษฐกิจไม่มีพื้นที่จังหวัดบึงกาฬ
  8. การพัฒนาแหล่งท่องเที่ยวที่มีอยู่หรือที่จะพัฒนาขึ้นมาใหม่ ที่ อยู่ในการดูแลของภาครัฐ ไม่เอื้อ ต่อการพัฒนาแหล่งท่องเที่ยวที่สำคัญที่อยู่ในความรับผิดชอบ
  9. การเกิดปัญหาภัยธรรมชาติทำให้สถานที่ท่องเที่ยวได้รับความเสียหาย เช่น ดินถล่ม น้ำท่วม เป็นต้น
  10. พฤติกรรมของนักท่องเที่ยวที่เข้ามาเที่ยวชมธรรมชาติภายในจังหวัด อาจทำให้มีผลกระทบต่อ ธรรมชาติและสิ่งแวดล้อม เช่น ไม่รักษาความสะอาดของสถานที่ทางธรรมชาติ เป็นต้น
  11. องค์กรที่ทำงานโดยไม่แสวงหากำไร (NGOs) ทำให้นโยบายในเรื่องการจัดการสิ่งแวดล้อมไม่ ต่อเนื่อง
  12. ข้อจำกัดของกฎระเบียบจากพระราชบัญญัติป่าสงวนแห่งชาติ พ .ศ. 2507 (แก้ไขเพิ่มเติม ฉบับที่ 4 พ.ศ. 2559) ประกาศกระทรวงมหาดไทย เรื่องการจัดการมูลฝอย พ .ศ. 2560 พระราชบัญญัติ พัฒนาที่ดิน พ.ศ. 2551 พระราชบัญญัติ การขุดดินและถมดิน พ .ศ. 2543 พระราชบัญญัติน้ำบาดาล พ .ศ. 2520 พระราชบัญญัติการเดินทางเรือในน่านน้ำไทย พ.ศ. 2456 13. จังหวัดชายแดนที่มีความเสี่ยงในการนำเข้ายาเสพติด แรงงานต่างด้าว สินค้าผิดกฎหมายและ อาชญากรรมข้ามชาติมีผลกระทบทางสังคม และภาพลักษณ์การท่องเที่ยว 141
  14. กระแสค่านิยมต่างชาติและ Socialmedia ที่ขัดแย้งกับค่านิยม ขนบธรรมเนียม และประเพณี ไทย มีผลกระทบต่อ การพัฒนาคุณภาพชีวิตของสถาบันครอบครัว
  15. สถาบันการศึกษาระดับอุดมศึกษามีน้อยแห่ง และขาดสาขาที่ตรงตามความต้องการของ ประชาชนในจังหวัดบึงกาฬ และขาดความหลากหลายของสาขาวิชาในระดับอุดมศึกษา
๒. การวิเคราะห์สภาวะแวดล้อมภายนอกและภายใน
- ๒.๑ สภาวะแวดล้อมภายนอกที่มีผลต่อการพัฒนาจังหวัด

โอกาส (Opportunity : O) อุปสรรค (Threat : T)	โอกาส (Opportunity : O) อุปสรรค (Threat : T)
O1 จังหวัดบึงกาฬมีนโยบายในการสนับสนุนการแปรรูปผลผลิต สินค้าเกษตรเพื่อเพิ่มมูลค่า ได้แก่ หมอนยางพารา ถนอม ยางพารา และผลิตภัณฑ์แปรรูปจากยางพารา เป็นต้น	T1 สภาพภูมิอากาศมีการเปลี่ยนแปลงส่งผลให้เกิดความแห้งแล้ง หรือน้ำท่วม (El nino,Lanina) ทำให้ผลผลิตสินค้าเกษตรเสียหายและมีปริมาณผลผลิตต่อไร่ลดลง

<p>และสนับสนุนในการ ปลูกพืชแซมยาง พืชร่วมยาง และ เกษตรผสมผสาน ในสวน ยางพารา เช่น สับปะรด และผลไม้ อื่นๆ O2 นโยบายของภาครัฐให้ความสำคัญกับภาค การเกษตร 6 มาตรการที่สำคัญ - นโยบายลดต้นทุนและเพิ่ม โอกาสในการแข่งขัน - การบริหารจัดการพื้นที่เกษตรกรรม (Zoning) - ระบบส่งเสริมการเกษตรแบบแปลงใหญ่ - เกษตรอินทรีย์ - ศูนย์เรียนรู้การเพิ่มประสิทธิภาพการผลิต สินค้าเกษตร - ธนาคารสินค้าเกษตร O3 แนวโน้มผู้บริโภค ยุคใหม่ที่รักสุขภาพ และกระแสการเข้าสู่ สังคมผู้สูงอายุ ทำให้สินค้าเกษตรและอาหารปลอดภัย โดยเฉพาะ สินค้าเกษตร อินทรีย์ เป็นที่ต้องการของตลาด</p> <p>O4 การเป็นประชาคมเศรษฐกิจอาเซียน(AEC) เกิดการซื้อขายและ การลงทุนเพิ่มมากขึ้น</p> <p>O5 มีโครงการก่อสร้างสะพานข้ามแม่น้ำโขง แห่งที่ 5 (บึง กาฬ - ปากซัน)</p> <p>O6 แขวงบอลิคาไซ เวียดนาม มีแนวโน้มที่จะเจริญเติบโต ขยายตัว ทางเศรษฐกิจ การสร้างโอกาสการค้า การลงทุน ของจังหวัดบึงกาฬ รวมทั้งนโยบาย One Belt One Road จะกระตุ้นเศรษฐกิจของ ประเทศไทย ลาว เวียดนาม และจีน ตอนใต้</p> <p>O7 เพิ่มและยกระดับจุดผ่อนปรนที่มีศักยภาพ เป็นจุดผ่าน แดน ถาวร (ปากคาด และบุงคล้า ) และยกระดับด่าน ประเพณีเป็น จุดผ่อนปรนทดแทน</p> <p>O8 พื้นที่ตั้งอยู่ในลุ่มน้ำโขง เป็นแหล่งน้ำที่มีความอุดม สมบูรณ์ สามารถพัฒนาเพื่อการเกษตร และอุปโภค บริโภค อุตสาหกรรม และการท่องเที่ยว ครอบคลุมพื้นที่ทั้งจังหวัด (ทำให้เกิดการค้า การลงทุนระหว่างประเทศ) O9 รัฐบาลมี นโยบายในการส่งเสริมการท่องเที่ยววิถีชีวิตริมแม่น้ำโขง และ นโยบายส่งเสริม Sports Tourism รวมทั้งนโยบายส่งเสริม สนับสนุนการท่องเที่ยวโดยชุมชน</p>	<p>T2 ธรรมชาติของราคาสินค้าเกษตรในแต่ละปีมีความผันผวน มาก เนื่องจากขึ้นกับปัจจัยทางเศรษฐกิจโลก และปริมาณ อุปทานใน ตลาดโลก ซึ่งเป็นตัวแปรที่ควบคุมยาก T3 ภาวะ เศรษฐกิจโลกชะลอตัว ส่งผลต่อกำลังซื้อของประเทศ คู่ค้า โดยการซื้อสินค้าเกษตรลดลง ประกอบกับราคาน้ำมันใน ตลาดโลกตกต่ำ ซึ่งมีผลกระทบต่อราคายางพาราโดยตรง เนื่องจากเป็นวัตถุดิบที่ใช้ทดแทนกัน</p> <p>T4 การก่อสร้างสะพานแห่งที่ 5 ถ้าช้าทำให้กระทบต่อความ เชื่อมั่นของนักลงทุนในจังหวัดบึงกาฬ</p> <p>T5 การเข้าเป็นประชาคมเศรษฐกิจอาเซียน การแข่งขัน รุนแรง มากขึ้น เนื่องจากสินค้าและแรงงานจากประเทศใน กลุ่ม อาเซียน และอาเซียนบวกสามโดยเฉพาะจีน ที่มีต้น ทุนต่ำกว่า จะแย่งส่วนแบ่งตลาดสินค้าไทยมากขึ้น</p> <p>T6 ต่างประเทศมีมาตรการกีดกันทางการค้าที่ไม่ใช่ภาษี (Non-Tariff Barriers) เพื่อกีดกันทางการค้า ซึ่งจะส่งผล กระทบ ต่อการส่งออกสินค้าเกษตร เช่น มาตรการสุขอนามัย พืช มาตรการในเรื่องแรงงานผิดกฎหมาย และมาตรการด้าน สิ่งแวดล้อม เป็นต้น</p> <p>T7 การพัฒนาพื้นที่เศรษฐกิจใหม่ และพื้นที่เศรษฐกิจพิเศษ เป็นไปได้ยาก นโยบายรัฐบาลในการพัฒนาพื้นที่เศรษฐกิจไม่ มี พื้นที่จังหวัดบึงกาฬ</p> <p>T8 การพัฒนาแหล่งท่องเที่ยวที่มีอยู่หรือที่จะพัฒนา ขึ้นมา ใหม่ที่อยู่ในการดูแลของภาครัฐ ไม่เอื้อต่อการพัฒนา แหล่ง ท่องเที่ยวที่สำคัญที่อยู่ในความรับผิดชอบ</p> <p>T9 การเกิดปัญหาภัยธรรมชาติ ทำให้สถานที่ท่องเที่ยวได้รับความเสียหาย เช่น ดินถล่ม น้ำท่วม เป็นต้น</p> <p>T10 พฤติกรรมของนักท่องเที่ยวที่เข้ามาเที่ยวชมธรรมชาติ ภายในจังหวัด อาจทำให้มีผลกระทบต่อธรรมชาติและ สิ่งแวดล้อม เช่น ไม่รักษาความสะอาดของสถานที่ทาง ธรรมชาติ เป็นต้น</p> <p>T11 องค์กรที่ทำงานโดยไม่แสวงหากำไร (NGOs) ทำให้นโยบายในเรื่องการจัดการสิ่งแวดล้อมไม่ต่อเนื่อง</p>
---	--



โอกาส (Opportunity : O)	อุปสรรค (Threat : T)
<p>O10 รัฐบาลมีนโยบายส่งเสริมการท่องเที่ยว การคมนาคม การประชาสัมพันธ์แหล่งท่องเที่ยวภายในประเทศ และเชื่อมโยงไป ยังประเทศเพื่อนบ้าน เช่น การสนับสนุนการก่อสร้างสะพานข้าม แม่น้ำโขง และการผลักดันให้มีการสร้างสนามบิน เป็นต้น</p> <p>O11 ระบบสื่อสารข้อมูล Social Media/Social Network ที่ทันสมัยรวดเร็วในการติดต่อสื่อสาร เป็นประโยชน์ต่อการบริหาร จัดการ แก้ไขปัญหา และประชาสัมพันธ์ด้านการท่องเที่ยว</p> <p>O12 นักท่องเที่ยวมีแนวโน้มและความต้องการต่อการท่องเที่ยว วิถีชุมชนมีมากขึ้น</p> <p>O13 รัฐบาลมีนโยบายกำหนดยุทธศาสตร์ 20 ปี ที่ครอบคลุมยุทธศาสตร์ด้านการบริหารจัดการทรัพยากรธรรมชาติและด้าน พลังงาน และมีนโยบายในการจัดการสิ่งแวดล้อมที่ยั่งยืน อาทิ การฟื้นฟูสภาพพื้นที่ป่าให้ได้ร้อยละ 40 ของพื้นที่ประเทศ, มีแผนการใช้ พลังงานทดแทนเป็นสัดส่วน 20% ของพลังงานทั้งหมด ในปี พ.ศ. 2564 มีโอกาสในการลงทุนเกี่ยวกับการบริหารจัดการขยะ เช่น โรงไฟฟ้าชีวมวล</p> <p>O14 โครงการอนุรักษ์พันธุกรรมพืชอันเนื่องมาจากพระราชดำริฯ (อพ.สธ.) ทำให้มีการจัดการเกี่ยวด้านธรรมชาติอย่างเป็นระบบ มากขึ้น</p> <p>O15 กฎระเบียบจากพระราชบัญญัติรักษาความสะอาด และความเป็นระเบียบเรียบร้อยของบ้านเมือง (ฉบับที่ 2) พ.ศ. 2560 พระราชบัญญัติการสาธารณสุข พ .ศ. 2535 (แก้ไขเพิ่มเติมฉบับที่ 3 พ.ศ. 2560) ทำให้บ้านเมืองสะอาดขึ้น</p> <p>O16 มีการบูรณาการของหน่วยงานที่เกี่ยวข้องทุกระดับ เพื่อสร้างความสัมพันธ์อันดีกับประเทศเพื่อนบ้านตลอดแนวทางแดน มีการบูรณาการกองกำลังป้องกันแนวชายแดน และหมู่บ้าน / ชุมชนเข้มแข็ง</p> <p>O17 นโยบายของรัฐบาลอำนวยความสะดวกยุทธธรรม เอื้อให้ประชาชน ได้มีโอกาสเข้าถึงระบบบริการของรัฐได้ง่ายขึ้น</p>	<p>T12 ข้อจำกัดของกฎระเบียบจากพระราชบัญญัติป่าสงวนแห่งชาติ พ .ศ. 2507 (แก้ไขเพิ่มเติมฉบับที่ 4 พ.ศ. 2559) ประกาศกระทรวงมหาดไทย เรื่องการจัดการมูลฝอย พ .ศ. 2560 พระราชบัญญัติพัฒนาที่ดิน พ .ศ. 2551 พระราชบัญญัติการขุดดินและถมดิน พ .ศ. 2543 พระราชบัญญัติน้ำบาดาล พ .ศ. 2520 พระราชบัญญัติการเดินเรือในน่านน้ำไทย พ.ศ. 2456</p> <p>T13 จังหวัดชายแดนที่มีความเสี่ยงในการนำเข้ายาเสพติด แรงงานต่างด้าว สินค้าผิดกฎหมายและอาชญากรรมข้ามชาติ มีผลกระทบทางสังคม และภาพลักษณ์การท่องเที่ยว T14 กระแสค่านิยมต่างชาติและ Socialmedia ที่ขัดแย้ง กับค่านิยม ขนบธรรมเนียม และประเพณีไทย มีผลกระทบเชิงลบต่อการพัฒนาคุณภาพชีวิตของสถาบันครอบครัว T15 สถาบันการศึกษาระดับอุดมศึกษามีน้อยแห่ง และขาด สาขาที่ตรงตามความต้องการของประชาชนในจังหวัด บึงกาฬ และขาดความหลากหลายของสาขาวิชาในระดับอุดมศึกษา</p>

## ๒.๒ สภาพแวดล้อมภายในที่มีผลต่อการพัฒนาจังหวัด

จุดแข็ง (S - Strengths)	จุดอ่อน (W - Weaknesses)
<p>S1 มีพื้นที่ปลูกยางพารา จำนวน 847,095 ไร่ เป็นอันดับที่ 1 ในภาคตะวันออกเฉียงเหนือ และเป็นอันดับที่ 7 ของประเทศ มีพื้นที่เปิดกรีดยาง 771,897 ไร่ อันดับที่ 5 ของประเทศ มีผลผลิตเฉลี่ยต่อไร่ 237 กก./ไร่ เป็นอันดับที่ 13 ของประเทศ สูงกว่าค่าเฉลี่ยของทั้งประเทศ 231 กก./ไร่ และมีโรงงานยางอัด แห่ง 5 แห่ง สามารถรองรับวัตถุดิบยางก้อนถ้วยปริมาณ 225,800 ตัน และน้ำยางสดปริมาณ 22,000 ตัน</p> <p>S2 มีพื้นที่ทำการเกษตร จำนวน 1,614,458 ไร่ คิดเป็น ร้อยละ 60 .00 ของพื้นที่ทั้งหมด (อยู่ในเขตปฏิรูปที่ดิน จำนวน 1,277,139 ไร่ คิดเป็นร้อยละ 76.56 ของพื้นที่เกษตรกรรม) เหมาะสำหรับปลูกพืช ไม้ผล (เงาะ ทุเรียน มังคุด และสับปะรด) และพืชพลังงานทดแทน</p> <p>S3 มีสภาพอากาศที่เหมาะสมแก่การเพาะปลูกพืชที่หลากหลาย มีปริมาณน้ำฝนเฉลี่ย 2,400 มม. ต่อปีเป็นอันดับ 2 ของภาคตะวันออกเฉียงเหนือ รองจากจังหวัดนครพนม สามารถพัฒนาให้เพียงพอต่อการเกษตรและระบบชลประทาน</p> <p>S4 มีจุดผ่านแดนถาวร บึงกาฬ – ปากซัน และจุดผ่อนปรนทางการค้า 2 แห่ง ซึ่งสามารถใช้ในการขนส่งสินค้าเกษตร ข้ามแดนทางเรือไปยังประเทศ สปป .ลาว เพื่อเชื่อมต่อเส้นทางขนส่งทางบกไปยังประเทศเวียดนาม และประเทศจีนตอนใต้ โดย ปัจจุบันสินค้าเกษตร และสินค้าเกษตรแปรรูปส่งออกที่สำคัญ ได้แก่ อาหารสัตว์ น้ำผลไม้ ข้าวสารเหนียว และปุ๋ยเคมี คิดเป็น มูลค่ารวม 101.44 ล้านบาท</p> <p>S5 ศักยภาพที่ตั้ง เป็นประตูเชื่อมการค้า การลงทุน และ การท่องเที่ยวกับกลุ่มอนุภูมิภาคลุ่มแม่น้ำโขง (CLMV) มีระยะทางไม่ไกลมาก ลดต้นทุน การขนส่งในการส่งเสริมการส่งออกตามเส้นทางหมายเลข 8,12 และ 13 มีเส้นทางคมนาคมขนส่งเชื่อมต่อได้กับหลายจังหวัด รวมทั้งประเทศเพื่อนบ้าน ลาว เวียดนาม และจีนตอนใต้</p> <p>S6 มีความสัมพันธ์อันดีกับประเทศเพื่อนบ้านตลอดแนวชายแดน มีกิจกรรมเชื่อมความสัมพันธ์ระหว่างกัน (ไทย – ลาว – เวียดนาม) และมีการบูรณาการกองกำลังป้องกันชายแดน และหมู่บ้าน/ชุมชน ส่งเสริมให้การพัฒนาจังหวัดมีความมั่นคงปลอดภัย และส่งเสริม การค้าการลงทุนกับประเทศเพื่อนบ้าน ตลอดจนมีการทำ MOU ด้านต่างๆ</p>	<p>W1 พื้นที่ชลประทานครอบคลุมพื้นที่ 140,677 ไร่ คิดเป็นร้อยละ 8.71 ของพื้นที่การเกษตร (พื้นที่การเกษตรจำนวน 1,614,458 ไร่) ถึงแม้จะมีปริมาณน้ำฝนมาก แต่ปริมาณ แหล่งกักเก็บน้ำในช่วงฤดูแล้งมีน้อย ระบบบริหารจัดการน้ำยังไม่เพียงพอ และไม่ครอบคลุมพื้นที่ทั้งจังหวัด</p> <p>W2 เกษตรกรขาดความตระหนัก/จิตสำนึกในการใช้สารเคมีทางการเกษตร+ปุ๋ย+ยากำจัดศัตรูพืช เพื่อการเกษตรที่ไม่ถูกวิธี ทา ให้ต้นทุนการผลิต สูง ประสิทธิภาพและมาตรฐานของผลผลิตทางการเกษตรต่ำ โครงสร้างดินมีสภาพความอุดมสมบูรณ์ต่ำ และส่งผลกระทบต่อสิ่งแวดล้อม</p> <p>W3 กลุ่มสหกรณ์ยางพาราไม่มีความเข้มแข็ง ทำให้ขาดอำนาจในการต่อรองราคายางพารา</p> <p>W4 ผู้ประกอบการที่เกี่ยวข้องกับยางพาราส่วนใหญ่ ก่อให้เกิดมลพิษทางน้ำ มลพิษทางอากาศ และผลกระทบจากการขนส่งยางที่ปล่อยน้ำกรดไหลลงสู่ผิวดิน ทำให้เกิดอุบัติเหตุเพิ่มมากขึ้น</p> <p>W5 เกษตรกรส่วนใหญ่มีปัญหาการถือครองที่ดิน</p> <p>W6 อยู่ห่างจากกรุงเทพมหานคร ซึ่งเป็นศูนย์กลางเศรษฐกิจ และการบริหารราชการของประเทศระยะทาง 751 กิโลเมตร การเดินทางใช้เวลานานไม่สนใจในการลงทุน และการท่องเที่ยว</p> <p>W7 ผู้ประกอบการในพื้นที่ส่วนใหญ่ ยังขาดความรู้ ความเข้าใจ และประสบการณ์ ในเรื่องการค้าชายแดน และ โลจิสติกส์ ระบบการบริหารจัดการการค้าชายแดนและ ระบบการบริหารจัดการสินค้าเกษตร เช่น ยางพารา และพืชผลการเกษตรอื่นๆ ยังไม่เข้มแข็ง ขาดการพัฒนาคุณภาพสินค้าให้เป็นมาตรฐานในการส่งออก</p> <p>W8 มีการจัดทำยุทธศาสตร์การพัฒนาการค้า การลงทุน การค้าชายแดน และการทำแผนพัฒนาการท่องเที่ยวค่อนข้างน้อย ขาดความต่อเนื่องและไม่ได้ขับเคลื่อนยุทธศาสตร์อย่างเต็มที่</p> <p>W9 ระบบโครงสร้างพื้นฐานยังไม่ได้มาตรฐาน ไม่ครอบคลุมพื้นที่ และทั่วถึง ไม่สามารถรองรับการขนส่งสินค้าได้เต็มประสิทธิภาพ (ขนาดและปริมาณ)</p>
จุดแข็ง (S - Strengths)	จุดอ่อน (W - Weaknesses)
S7 มีความหลากหลายของรูปแบบและกิจกรรมการท่องเที่ยว	W10 การค้าชายแดนและการท่องเที่ยวกับประเทศเพื่อนบ้าน

<p>และ มีแหล่งท่องเที่ยวทางธรรมชาติ ภูเขา น้ำตก พื้นที่ ชุ่มน้ำ โลก (Ramsar Sites) 2 แห่งมีพื้นที่ติดกับภูเขา 4 อำเภอ ได้แก่ อำเภอ เมืองบึงกาฬ (ภูสิงห์) อำเภอ บึงโขงหลง (ภูสิงกา) อำเภอศรีวิไล (ภูทอก) อำเภอ บุ่งคล้า (ภูวัว) และมีพื้นที่ติดกับ แม่น้ำโขง 4 อำเภอ ได้แก่ อำเภอเมืองบึงกาฬ อำเภอปากคาด อำเภอ บึงโขงหลง และอำเภอ บุ่งคล้า ดังคำกล่าวที่ว่า เป็น จังหวัด “4 โขง 4 เขา” มีความหลากหลายทางชีวภาพ มีแหล่งท่องเที่ยวเชิงการเกษตร มีผลผลิตทางการเกษตรที่หลากหลาย เช่น ผลไม้ตามฤดูกาล มีผลิตภัณฑ์ภายในชุมชนที่ขึ้นชื่อ และมีความมั่นคงทาง 3 ประเทศ (ไทย ลาว เวียดนาม) สามารถเชื่อมโยงกิจกรรมการท่องเที่ยวกับ ประเทศในอนุภูมิภาคกลุ่ม แม่น้ำโขงที่สามารถมาเที่ยวได้ทุกฤดูกาล</p> <p>S8 มีวัฒนธรรมชนเผ่าที่หลากหลาย เช่น ไทญ้อ ไทพวน ไทลาว เป็นต้น และมีเทศกาล / ประเพณี ที่น่าสนใจ และหลากหลาย เช่น ประเพณีแห่ผ้าจันทกลางน้ำ ฯลฯ และมีพระพุทธรูปที่ศักดิ์สิทธิ์ เป็นที่เลื่อมใสศรัทธา ของประชาชน เช่น หลวงพ่อพระใหญ่ เป็นต้น และมีพระอริยสงฆ์ที่ประชาชนเลื่อมใส ศรัทธาจำนวนมาก เป็นแหล่งท่องเที่ยววิถีพุทธ และท่องเที่ยวเชิง วัฒนธรรม สามารถเชื่อมโยงกิจกรรมการท่องเที่ยวกับประเทศใน อนุภาคกลุ่มน้ำโขง รวมทั้งเอื้ออำนวยให้สังคมสงบสุข</p> <p>S9 ประเทศเพื่อนบ้านมีบริบททางสังคม วัฒนธรรม และภาษาที่ใกล้เคียงกัน ทำให้สะดวกต่อการสื่อสาร เช่น มีการแลกเปลี่ยน วัฒนธรรมระหว่างกลุ่มแม่น้ำโขง</p> <p>S10 จังหวัดบึงกาฬมีทรัพยากรธรรมชาติและสิ่งแวดล้อมที่มีความอุดมสมบูรณ์ เช่น หินสามวาฬ พื้นที่ชุ่มน้ำ (หนองกุดทิง , บึงโขงหลง ) มีทรัพยากรดิน ทรัพยากรน้ำ ทรัพยากรป่าไม้ที่สมบูรณ์</p> <p>S11 องค์กรปกครองส่วนท้องถิ่นมีกระบวนการจัดการอนามัยสิ่งแวดล้อมอย่างเป็นระบบ</p> <p>S12 องค์กรปกครองส่วนท้องถิ่น มีความเข้มแข็งในการจัดการขยะ และนำมาสู่การศึกษาดูงานของหน่วยงานต่างๆ</p>	<p>ยังใช้แพขนานยนต์ เรือโดยสารข้ามฟากไม้สะดวก ปลอดภัย และการกำหนดอัตราค่าโดยสารและตารางเดินเรือไม่ได้มาตรฐาน</p> <p>W11 สินค้าของจังหวัดบึงกาฬ ยังไม่ได้รับการพัฒนาสู่มาตรฐานสากลเพื่อการส่งออก</p> <p>W12 ด้านการท่องเที่ยวยังไม่ได้รับการพัฒนาให้ได้มาตรฐาน ในด้านบริการ ปัญหาเส้นทางการคมนาคมที่เข้าถึงแหล่งท่องเที่ยว และสิ่งอำนวยความสะดวก ยังไม่สะดวกและปลอดภัยระบบ สาธารณูปโภค การประชาสัมพันธ์ และการจัดรูปแบบการ จัดการท่องเที่ยวยังไม่ครอบคลุมและขาดทักษะในด้าน ภาษาต่างประเทศ ในการติดต่อประสานงาน</p> <p>W13 การมีส่วนร่วมของชุมชนในด้านการจัดการท่องเที่ยว ในพื้นที่ และการส่งเสริมสนับสนุนการท่องเที่ยว เชิงอนุรักษ์ อัตลักษณ์ของชุมชน เช่น ขาดการศึกษาค้นคว้า ประวัติศาสตร์ ชุมชน ค่อนข้างน้อย และขาดสถาบันการศึกษา การผลิต นักกีฬาอาชีพ</p> <p>W14 ปัญหาสภาพพื้นที่ของจังหวัดบึงกาฬ ส่วนใหญ่เป็นพื้นที่ชุ่มน้ำ ซึ่งจะก่อให้เกิดปัญหาของการใช้ประโยชน์จากพื้นที่เพื่อพัฒนาการท่องเที่ยว รวมทั้งกระทบต่อการวางแผนการใช้พื้นที่เพื่อการพัฒนาจังหวัดบึงกาฬ</p> <p>W15 ขาดฐานข้อมูล/ระบบสารสนเทศในการจัดการท่องเที่ยว ในจังหวัด เช่น การวางแผน การดำเนินงานการติดตาม / ประเมินผล</p> <p>W16 ขาดระบบการรักษาความปลอดภัยในแหล่งท่องเที่ยวในจังหวัด</p> <p>W17 ไม่ได้รับการบริหารจัดการ เช่น มีกลุ่ม /Group ทัวร์ที่ดูแลนักท่องเที่ยวอย่างเป็นระบบ และขาดการมีส่วนร่วม ของภาคเอกชน /ชุมชน ในการจัดการท่องเที่ยวและขาดการเชื่อมโยงเส้นทางการท่องเที่ยว/โปรแกรมการท่องเที่ยว W18 สินค้าชุมชนยังไม่พัฒนาสู่ระดับสากล</p> <p>W19 จังหวัดบึงกาฬ มีพื้นที่ป่าเหลืออยู่น้อย เพียงร้อยละ 7.01 ของพื้นที่จังหวัด</p> <p>W20 จังหวัดยังขาดการแก้ไขปัญหาขยะที่เป็นระบบครบวงจรตามหลักวิชาการ</p> <p>W21 จังหวัดบึงกาฬไม่มีระบบบำบัดน้ำเสียรวมของชุมชน</p>
---	---

จุดแข็ง (S - Strengths)	จุดอ่อน (W - Weaknesses)
	<p>W22 จังหวัดบึงกาฬมีระบบการจัดการของเสียปฏิภูลแต่ไม่เพียงพอต่อปริมาณของเสียปฏิภูลในจังหวัด</p> <p>W23 ประชาชนยังขาดความรู้ และมีโอกาสในการเข้าถึงเทคโนโลยีด้านพลังงานทดแทน เนื่องจากเทคโนโลยีมีราคาสูง</p> <p>W24 ลักษณะภูมิประเทศมีชายแดนติดกับ สปป .ลาว</p>

	<p>ระยะทาง 120 กิโลเมตร ซึ่งเป็นช่องทางธรรมชาติ เป็นอุปสรรคต่อการควบคุมดูแลการค้าตามแนวชายแดนให้เป็นไปอย่างมีระบบ และก่อให้เกิดการลักลอบค้ายาเสพติด การลักลอบเข้าเมืองโดยผิดกฎหมายมีการลักลอบตัดไม้ ทำลายป่า และนำไม้มีค่าข้ามแดนไปยังประเทศเพื่อนบ้าน</p> <p>W25 ผู้ประกอบการส่วนใหญ่ในพื้นที่ ขาดความรู้ ความเข้าใจ เกี่ยวกับกฎหมายผังเมือง</p> <p>W26 ผลสัมฤทธิ์ทางการศึกษาภาคบังคับของผู้เรียนในพื้นที่ ยังไม่ถึงเกณฑ์มาตรฐาน และไม่ครบร้อยละ เช่น เนื่องจาก ปัญหาออกโรงเรียนกลางคันสูง และขาดพื้นที่ให้เด็กและ เยาวชนได้แสดงออกถึงศักยภาพ และความสามารถ</p> <p>W27 ปัญหาหนี้สินภาคครัวเรือนที่เพิ่มขึ้น ส่งผลกระทบต่อ การศึกษาที่สูงขึ้นกว่าภาคบังคับ</p> <p>W28 ค่าครองชีพภายในจังหวัดสูงเมื่อเทียบกับจังหวัดใกล้เคียง</p> <p>W29 ขาดแคลนแรงงานตามความต้องการของสถานประกอบการ และแรงงานส่วนใหญ่ขาดความกระตือรือร้น ในการพัฒนาทักษะฝีมือในด้านช่างให้มีมาตรฐานฝีมือแรงงาน</p> <p>W30 การสนับสนุนด้านงบประมาณด้านวัสดุ อุปกรณ์ ด้านความมั่นคง เช่น กล้อง CCTV กล้องสนับสนุนใช้งาน กลางคืนไม่เพียงพอและครอบคลุมพื้นที่</p>
--	---

## 2.2 เป้าหมายการพัฒนาจังหวัดบึงกาฬ

### 1. วิสัยทัศน์

เมืองยางพาราก้าวหน้า เชื่อมโยงการค้าอินโดจีน พัฒนา

เกษตรอินทรีย์ ท่องเที่ยวธรรมชาติวิถีอารยธรรมลุ่มน้ำโขง

เมืองยางพาราก้าวหน้า หมายถึง การใช้เทคโนโลยีและนวัตกรรมขั้นนำในการแปรรูปผลิตภัณฑ์ จากยางพารา เพื่อเพิ่มมูลค่า สร้างรายได้แก่เกษตรกร นำมาสู่การขยายตัวทางเศรษฐกิจอย่างมีเสถียรภาพ

เชื่อมโยงการค้าอินโดจีน หมายถึง จังหวัดบึงกาฬ เป็นศูนย์กลางการเชื่อมโยงด้านการค้า ที่มีศักยภาพของกลุ่มประเทศอินโดจีน ได้แก่ ประเทศไทย ลาว พม่า กัมพูชา เวียดนาม และจีนตอนใต้ (GMS : Greater Mekong Sub-region) ผู้ประกอบการมีศักยภาพในการแข่งขัน มีระบบการขนส่งและโลจิสติกส์ ได้มาตรฐานสากล มีความสะดวกรวดเร็ว สร้างโอกาสในการพัฒนาเชื่อมโยงการค้าชายแดนให้มีมูลค่าเพิ่มขึ้น

พัฒนาเกษตรอินทรีย์ หมายถึง การวางแผนทำการเกษตรด้วยหลักธรรมชาติไม่มีการใช้สารเคมี ส่งเสริมความอุดมสมบูรณ์ ฟื้นฟูสิ่งแวดล้อมให้ กับคืนสู่สมดุลทางธรรมชาติ ใช้ปัจจัยที่มีแผนบริหารจัดการ อย่างเป็นระบบ ภายใต้มาตรฐานการผลิตอินทรีย์ให้ได้ผลผลิตอุดมด้วยคุณค่าทางอาหารและปลอดภัย มีต้นทุนการผลิตต่ำ เพื่อคุณภาพชีวิตและเศรษฐกิจพอเพียง มุ่งสู่เมืองอาหารปลอดภัย

ท่องเที่ยวธรรมชาติวิถีอารยธรรม กลุ่มน้ำโขง หมายถึง จังหวัดบึงกาฬเป็นเมืองที่มีประวัติศาสตร์ ประเพณี และวัฒนธรรมอันเก่าแก่คู่ม่าน้ำโขงมายาวนาน มีชนเผ่าต่างๆ กระจายในพื้นที่จังหวัดบึงกาฬ สามารถเชื่อมโยงการท่องเที่ยววิถีชีวิตลุ่มน้ำโขง การท่องเที่ยวเชิงนิเวศ การท่องเที่ยวโดยชุมชน สร้างรายได้ ให้แก่ชุมชนท้องถิ่นอย่างยั่งยืน

## 2. พันธกิจ

1. ปรับปรุง และพัฒนาโครงสร้างพื้นฐานด้านการเกษตร เพื่อพัฒนาภาคการเกษตร ให้ทันสมัย และ สร้างมูลค่าเพิ่ม
2. ปรับโครงสร้างการผลิต แปรรูป และอุตสาหกรรมยางพาราโดยใช้นวัตกรรม ให้สอดคล้องกับ ความต้องการของตลาดโลก และพัฒนาระบบรักษาเสถียรภาพราคายางพาราของจังหวัดบึงกาฬ
3. ส่งเสริมให้มีการวิจัยและพัฒนาอุตสาหกรรมยางพารา
4. พัฒนาระบบโลจิสติกส์และการขนส่ง สิ่งอำนวยความสะดวก เช่น ถนน สะพานข้ามแม่น้ำโขงแห่งที่ ๕ การคมนาคม และสนามบิน ให้มีประสิทธิภาพ รองรับการค้า การลงทุน ชายแดน และการท่องเที่ยว
5. เตรียมการยกระดับพื้นที่ เป็นเขตเศรษฐกิจใหม่ และเขตเศรษฐกิจพิเศษ
6. เสริมสร้างความมั่นคงพื้นที่ชายแดนด้วยการบริหารจัดการอย่างมีประสิทธิภาพ และเสริมสร้าง ความสัมพันธ์อันดีกับประเทศเพื่อนบ้าน และอาเซียน
7. ยกระดับและพัฒนาจุดผ่อนปรนที่มีศักยภาพเป็นด่านถาวรให้มีการบริหารจัดการอย่างมีประสิทธิภาพ โดยบูรณาการทุกภาคส่วน
8. การพัฒนาศักยภาพบุคลากรทุกมิติเพื่อเพิ่มขีดความสามารถในการแข่งขัน
9. ส่งเสริมและพัฒนาเกษตรกรให้ได้รับมาตรฐาน GAP สำหรับข้าว พืชผัก และผลไม้
10. ส่งเสริมและพัฒนาอาหารปลอดภัย (พืช สัตว์ และประมง)

11. ยกกระดับสู่เกษตรอินทรีย์ทั้งระบบ ตั้งแต่ต้นน้ำ กลางน้ำ ปลายน้ำ (พืช สัตว์ และประมง) เพื่อให้ได้มาตรฐานเกษตรอินทรีย์ไทย
12. ส่งเสริมและสนับสนุนให้เกิดการท่องเที่ยววิถีชีวิตลุ่มน้ำโขงให้ครบวงจร และเกิดการลงทุน ด้านการท่องเที่ยวของจังหวัด โดยเน้นการมีส่วนร่วมจากหน่วยงานที่เกี่ยวข้องและชุมชนท้องถิ่น
13. พัฒนา ปรับปรุง และส่งเสริมให้มีโครงสร้างพื้นฐาน สิ่งอำนวยความสะดวกด้านการท่องเที่ยวภายในแหล่งท่องเที่ยว ให้มีคุณภาพตามมาตรฐานด้านการท่องเที่ยวอย่างเหมาะสมและเพียงพอ
14. ส่งเสริมการตลาดด้านการท่องเที่ยว ด้วยการประชาสัมพันธ์ข้อมูลด้านการท่องเที่ยวของจังหวัดบึงกาฬ ให้เป็นที่รู้จักของนักท่องเที่ยวทั้งชาวไทยและชาวต่างประเทศ ด้วยการใช้องค์กร การประชาสัมพันธ์ที่สามารถเข้าถึงนักท่องเที่ยวได้อย่างชัดเจนและถูกต้อง
15. ลดความเหลื่อมล้ำ สร้างความเท่าเทียมในการเข้าถึงโครงสร้างพื้นฐานทางสังคม ยกย่องระดับรายได้ และคุณภาพชีวิตให้สูงขึ้นเพื่อรองรับการเข้าสู่ประชาคมอาเซียนและประชาคมโลก
16. ส่งเสริมด้านการศึกษา สาธารณสุข และสนับสนุนให้ชุมชนเข้ามามีส่วนร่วมในการอนุรักษ์ ศิลปวัฒนธรรม ภูมิปัญญาท้องถิ่น และอนุรักษ์ พัฒนา พื้นฟู ทรัพยากรธรรมชาติและสิ่งแวดล้อมอย่างยั่งยืน
17. พัฒนาระบบฐานข้อมูล และระบบการจัดการทรัพยากรธรรมชาติและสิ่งแวดล้อมให้มีประสิทธิภาพ
18. ส่งเสริมสุขภาพ และพัฒนาศักยภาพบุคลากรทุกภาคส่วนให้มีความพร้อม เพื่อรองรับการพัฒนาจังหวัด

### ๓. เป้าประสงค์รวม

ผลิตภัณท์มวลรวมของจังหวัดและรายได้ต่อหัวประชาชนเพิ่มขึ้น สังคมเป็นสุข ภายใต้สภาพแวดล้อมที่ดีและทรัพยากรธรรมชาติที่สมบูรณ์บนพื้นฐานปรัชญาเศรษฐกิจพอเพียง

#### 4. จุดเน้นและทิศทางการพัฒนาจังหวัดบึงกาฬ

##### 4.1 จุดเน้นในการพัฒนาที่สำคัญ

๑) ศูนย์กลางการแปรรูปสินค้าเกษตร เพื่อสร้างมูลค่าเพิ่ม และพัฒนาผลิตภัณฑ์ยางพารา ด้วยนวัตกรรม จังหวัดบึงกาฬ มีพื้นที่ทำการเกษตรประมาณ 1.61 ล้านไร่ เป็นพื้นที่ปลูกยางพารา 847,095 ไร่ (ทั้งภาคมีพื้นที่ปลูกยางพารา 3.7 ล้านไร่ ส่วนในระดับประเทศมีพื้นที่ปลูก 19.6 ล้านไร่) หรือร้อยละ 50.86 ของพื้นที่ทำการเกษตร ซึ่งพื้นที่ทำการเกษตรส่วนใหญ่อยู่ในเขตปฏิรูปที่ดิน จำนวน 1,277,139 ไร่ คิดเป็นร้อยละ 80.32 ของพื้นที่เกษตรกรรม จำนวนเกษตรกรปลูกยางพารา 52,899 ครัวเรือน ร้อยละ 60 จากครัวเรือนทั้งหมด 85,000 ครัวเรือน ปัจจุบันเปิดกรีดแล้วประมาณ 771,897 ไร่ ซึ่งจังหวัดจะขับเคลื่อนยุทธศาสตร์ยางพาราของบึงกาฬไปสู่การเป็นศูนย์กลางยางพาราต่างๆ ดังนี้

(1) ศูนย์กลางการเรียนรู้และวิชาการยางพารา โดยมีปัจจัยสนับสนุน คือ มีการลง นามความร่วมมือทางวิชาการกับมหาวิทยาลัยเทคโนโลยีพระจอมเกล้าพระนครเหนือ เพื่อรับการสนับสนุน บุคลากร นักวิชาการ นักวิจัยที่มีความเชี่ยวชาญด้านยางพารา อาทิ นวัตกรรมควบคุมคุณภาพของยางพารา การบริหารจัดการวัตถุดิบ ผลิตภัณท์สำเร็จรูป ระบบขนส่งและการแปรรูปเป็นผลิตภัณฑ์นวัตกรรมใหม่ ถ่ายทอดเทคโนโลยี รวมถึงการอบรมให้ความรู้แก่บุคลากรและประชาชนทั่วไปในจังหวัดบึงกาฬ เพื่อให้จังหวัด บึงกาฬเป็นศูนย์กลางการเรียนรู้การผลิตการส่งออกยางพาราพัฒนาเทคโนโลยีและนำไปผลิตเป็นผลิตภัณฑ์ใน เชิงพาณิชย์อย่างเป็นรูปธรรมตามนโยบายของรัฐบาลในการส่งเสริมให้เกิดผลิตภัณท์จากยางพารา

ภายในประเทศและต่างประเทศ ทั้งนี้ให้มีการติดตามและประเมินผลการดำเนินการตามบันทึกข้อตกลงความร่วมมือทางวิชาการปีละครั้งและแจ้งให้คู่สัญญาทราบด้วย

(2) ศูนย์กลางการซื้อขายยางพารา โดยมีปัจจัยสนับสนุน คือ มีตลาดกลางประมูล ยางพารา กระจายอยู่ทุกอำเภอ จำนวน 97 แห่ง และมีโรงงานรับซื้อผลผลิตยางพาราในพื้นที่จังหวัดบึงกาฬ และใกล้เคียง 5 แห่ง มูลค่าการลงทุน 1,924.73 ล้านบาท อีกทั้งยังมีโรงงานอีกจำนวน 4 แห่งที่อยู่ระหว่าง การก่อสร้างและแจ้งประกอบกิจการ

(3) ศูนย์กลางการผลิตและการแปรรูปยางพารา โดยมีปัจจัยสนับสนุนคือ มีพื้นที่ ปลูกยางพารา 847,095 ไร่ หากเปิดกรีตครบจะมีผลผลิตประมาณ 200,000 ตัน / ปี มีโรงงานแปรรูป ยางพารา 5 โรง กำลังผลิตในการแปรรูปยางพารา 370,000 ตันต่อปี ยางเคิร์ป 17,440 ตัน/ปี น้ำยาง เข้มข้น 44,000 ตัน/ปี

(4) ศูนย์กลางการส่งออกยางพารา ปัจจัยสนับสนุน ผลผลิตยางพาราจากโรงงานทั้ง 9 โรง จะถูกส่งออกไปยังตลาดต่างประเทศเป็นส่วนใหญ่ ทางท่าเรือแหลมฉบัง จังหวัดชลบุรี

**วิสัยทัศน์ เมืองยางพาราก้าวหน้า เชื่อมโยงการค้าอินโดจีน พัฒนาเกษตรอินทรีย์ ท่องเที่ยวธรรมชาติวิถีอารยธรรมลุ่มน้ำโขง**

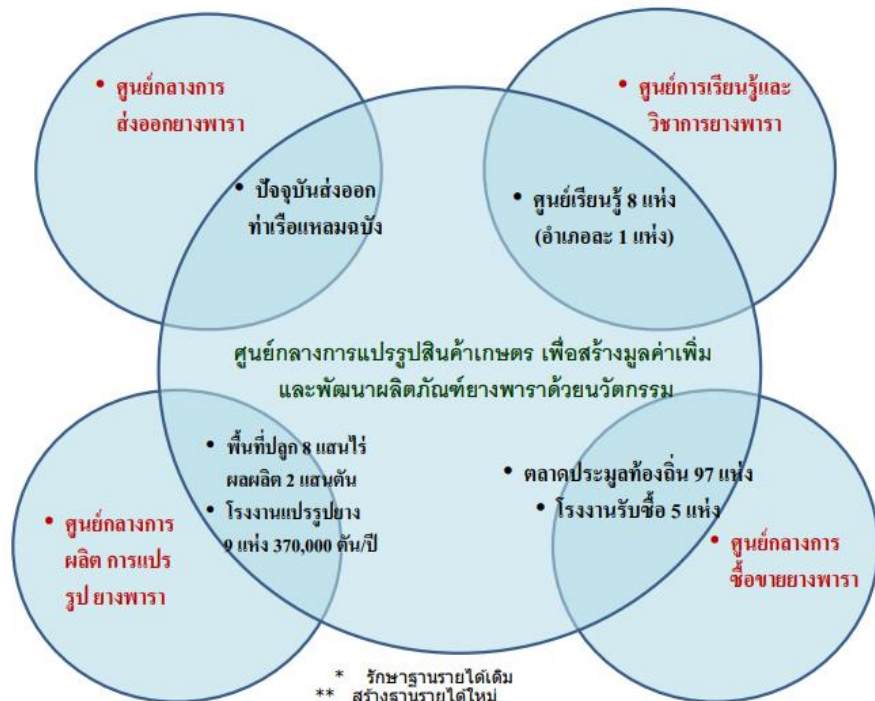

2) เมืองลำน้ำโขง 120 กิโลเมตร

ข้ามเมืองปากซัน จุดผ่อนปรน 2 แห่ง ทอเอาปากคาคัด ตรงข้ามเมืองทาพระบาด และทอเอาบุงคลา ตรงข้ามเมืองปากกระดิ่ง มูลค่า การค้าชายแดนปีละประมาณ 3,000 ล้านบาท การก่อสร้างสะพานข้ามแม่น้ำโขงแห่งที่ 5 (บึงกาฬ – แขวง บอ ลีคำไซ) จะสร้างมูลค่าการค้าชายแดนแบบก้าวกระโดด

าวตาม  
เพี ตรง

**วิสัยทัศน์ เมืองยางพาราก้าวหน้า เชื่อมโยงการค้าอินโดจีน พัฒนาเกษตรอินทรีย์ ท่องเที่ยวธรรมชาติวิถีอารยธรรมลุ่มน้ำโขง**

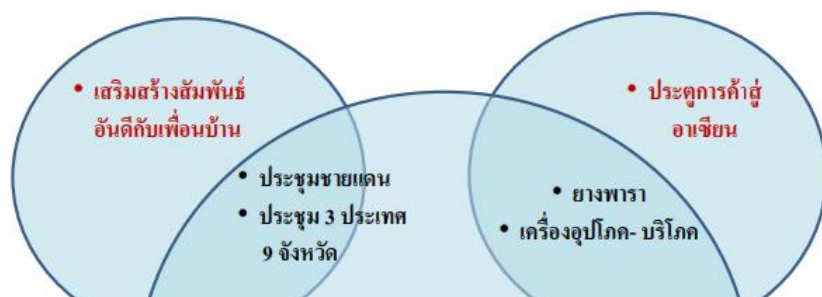

3) การท่องเที่ยววิถีชีวิตแม่น้ำโขง จังหวัดบึงกาฬ เป็นจังหวัดใหม่ซึ่งมีความจำเป็นจะต้องเร่งรัดการพัฒนาเมืองให้เอื้อต่อการค้า การลงทุน และการดำรงชีพของประชาชน ถึงแม้จะเป็นจังหวัดใหม่แต่เป็นจังหวัดที่มีศักยภาพ ด้านการท่องเที่ยว เนื่องจากมีสถานที่ท่องเที่ยวจำนวนมาก ประกอบด้วย

(1). แหล่งท่องเที่ยวทางธรรมชาติ อาทิ ภูทอก บึงโขงหลง เขตรักษาพันธุ์สัตว์ป่าภูวัว น้ำตกเจ็ดสี หาดสีดา หนองบึงกาฬ โครงการอนุรักษ์พันธุ์ไม้ป่าภาคตะวันออกเฉียงเหนือตอนบน

(2). แหล่งท่องเที่ยวทางวัฒนธรรม /ศาสนา อาทิ วัดอาฮงศิลาวาส วัดโพธาราม วัดสามัคคีอุปถัมภ์ ศาลเจ้าแม่สองนาง ฯลฯ

(3). งานประเพณีที่สำคัญ อาทิ ประเพณีแข่งเรือยาวไทยลาว งานวันยางพาราบึงกาฬ - งานสถาปนาจังหวัดบึงกาฬ ฯลฯ

(4). การเชื่อมโยงการท่องเที่ยวกับประเทศเพื่อนบ้าน สามารถเชื่อมการท่องเที่ยว โดยใช้เวลาวันเดียวเที่ยวได้ 3 ประเทศ ไทย-ลาว-เวียดนาม

สภาพปัญหาแหล่งท่องเที่ยวของจังหวัดบึงกาฬ

(1). สถานที่ท่องเที่ยวไม่ได้รับการปรับปรุงพัฒนามานานจึงมีสภาพเสื่อมโทรม ไม่สนใจแก่นักท่องเที่ยว (2).

การเข้าถึงลำบาก ถนนเข้าแหล่งท่องเที่ยวชำรุดเป็นหลุม เป็นบ่อยากต่อการ เดินทางเข้าถึง

(3). ขาดสิ่งอำนวยความสะดวกในสถานที่ท่องเที่ยว เช่น ที่จอดรถยนต์ ห้องน้ำ/สุขา

(4). ขาดการประชาสัมพันธ์ที่ดีและไม่ต่อเนื่อง นักท่องเที่ยวยังไม่รู้จักจังหวัดบึงกาฬ และแหล่งท่องเที่ยวอย่างทั่วถึง เช่น ป้ายชี้ทาง แผนที่ท่องเที่ยวสองภาษา

(5). ขาดแคลนเจ้าหน้าที่ให้ข้อมูลเป็นภาษาต่างประเทศ

วิสัยทัศน์ เมืองยางพาราก้าวหน้า เชื่อมโยงการค้าอินโดจีน พัฒนาเกษตรอินทรีย์ ท่องเที่ยวธรรมชาติวิถีอารยธรรมลุ่มน้ำโขง

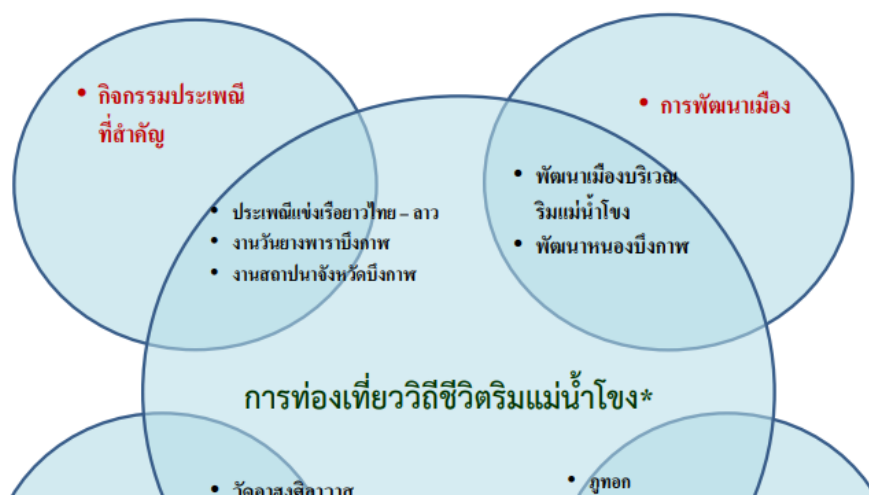



#### 4.2 ผลที่คาดว่าจะได้รับ

- (1). เกษตรกรมีรายได้ต่อครัวเรือนเพิ่มขึ้น รายได้มากกว่ารายจ่าย ประชาชนมีความอยู่ดีกินดี และมีความสุข
- (2). การเจริญเติบโตทางเศรษฐกิจมีอัตราการขยายตัวเพิ่มขึ้น ผลผลิตทั้งหมด (GPP) รวม ขยายตัวไม่ต่ำกว่า ร้อยละ 10 ครัวเรือนยากจนที่มีรายได้ต่ำกว่าเกณฑ์ จปฐ . รายได้ ๓๐,000 ต่อคนต่อปี ลดลงไม่ต่ำกว่าร้อยละ ๗๐
- (3). มูลค่าจากการค้าขายแดนเพิ่มขึ้นร้อยละ ๗
- (4). แหล่งท่องเที่ยวที่สำคัญและกิจการการท่องเที่ยวได้รับการพัฒนาเพิ่มความเชื่อมั่น และดึงดูดใจแก่นักท่องเที่ยวให้มาเที่ยวจังหวัดบึงกาฬเพิ่มขึ้น เพิ่มรายได้แก่ชุมชนและท้องถิ่นอย่างถาวร
- (5). เพิ่มประสิทธิภาพในการบริหารจัดการน้ำ เพื่ออุปโภค บริโภค และน้ำเพื่อการเกษตรได้ อย่างพอเพียงต่อความต้องการด้านเกษตรกร อุปโภคบริโภค และอุตสาหกรรม
- (6). ความอุดมสมบูรณ์ของทรัพยากรธรรมชาติ พื้นที่ป่าไม้เพิ่มขึ้น ทรัพยากรดินได้รับการฟื้นฟู

#### ยุทธศาสตร์การพัฒนาขององค์กรปกครองส่วนท้องถิ่นในเขตจังหวัด

ประเด็นยุทธศาสตร์การพัฒนาขององค์กรปกครองส่วนท้องถิ่นในเขตจังหวัดบึงกาฬ

ประกอบด้วย 8 ยุทธศาสตร์การพัฒนา

- ประเด็นยุทธศาสตร์ที่ 1 การพัฒนาด้านโครงสร้างพื้นฐาน
- ประเด็นยุทธศาสตร์ที่ 2 การพัฒนาด้านการเกษตรและการพัฒนาคุณภาพชีวิต
- ประเด็นยุทธศาสตร์ที่ 3 การพัฒนาด้านการจัดระเบียบชุมชน สังคม และการรักษาความสงบเรียบร้อย
- ประเด็นยุทธศาสตร์ที่ 4 การพัฒนาด้านการค้า การลงทุน การท่องเที่ยว และกีฬา
- ประเด็นยุทธศาสตร์ที่ 5 การพัฒนาการบริหารจัดการและอนุรักษ์ทรัพยากรธรรมชาติและสิ่งแวดล้อม
- ประเด็นยุทธศาสตร์ที่ 6 การพัฒนาด้านศิลปวัฒนธรรมจารีตประเพณีและภูมิปัญญาท้องถิ่น
- ประเด็นยุทธศาสตร์ที่ 7 การพัฒนาด้านระบบการบริหารจัดการที่ดี
- ประเด็นยุทธศาสตร์ที่ 8 การส่งเสริมและพัฒนาการเข้าสู่ประชาคมเศรษฐกิจอาเซียน

ยุทธศาสตร์การพัฒนา	แผนงาน
<b>ยุทธศาสตร์ที่ 1</b> : การพัฒนาด้านโครงสร้างพื้นฐาน	<b>1.1 แผนงานอุตสาหกรรม และการโยธา</b> - งานบริหารทั่วไปเกี่ยวกับอุตสาหกรรม และการโยธา : การบริหารงานบุคคล, การบริหารงานทั่วไป, งานวางแผน ฯลฯ - งานก่อสร้างโครงสร้างพื้นฐาน : การสำรวจออกแบบ, การควบคุมการก่อสร้าง, การตรวจสอบการก่อสร้าง,

	<p>งานศูนย์เครื่องจักรกล, การควบคุมอาคารผังเมือง, การควบคุมการซ่อมบำรุงทาง/เครื่องจักร ฯลฯ</p> <p>: การพัฒนางานด้านการคมนาคม การขนส่ง และระบบโลจิสติกส์</p> <p><b>1.2 แผนงานเคหะ และชุมชน</b></p> <p>- งานบริหารทั่วไปเกี่ยวกับเคหะและชุมชน</p> <p>: การบริหารงานบุคคล, การบริหารทั่วไป, การวางแผนสถิติ ฯลฯ</p> <p>- งานไฟฟ้าถนน</p> <p>: การวิศวกรรม, การสาธารณสุขโปก, งานสถานที่ไฟฟ้าสาธารณะ ฯลฯ</p> <p>- งานสวนสาธารณะ</p> <p>: การก่อสร้างปรับปรุง ดูแลรักษาสวนสาธารณะ, สนามเด็กเล่น สวนสุขภาพ ฯลฯ</p>
--	--

ยุทธศาสตร์การพัฒนา	แผนงาน
<p><b>ยุทธศาสตร์ที่ 2</b></p> <p>: การพัฒนาด้านการเกษตรและการพัฒนาคุณภาพชีวิต</p>	<p><b>2.1 แผนงานการเกษตร</b></p> <p>- งานส่งเสริมการเกษตร</p> <p>: การบริหารงานบุคคล, การบริหารทั่วไป, งานวางแผนส่งเสริมการเกษตร, งานวิชาการให้บริการด้านวิชาการเกษตร, งานสวัสดิการการเกษตร, งานส่งเสริมความรู้การเกษตร, ส่งเสริมพืชผักสวนครัว และผลไม้ ฯลฯ</p> <p>- งานอนุรักษ์แหล่งน้ำ และป่าไม้</p> <p>: ขุดลอกแหล่งน้ำ คูคลอง เพื่อการเกษตร ฯลฯ</p> <p><b>2.2 แผนงานการศึกษา</b></p> <p>- งานบริหารทั่วไปเกี่ยวกับการศึกษา</p> <p>: การบริหารงานบุคคล, การบริหารทั่วไป, การบริหารการศึกษา, การวางแผน และสถิติ, การเงินและบัญชี การส่งเสริมพัฒนาสถานศึกษาของรัฐ ฯลฯ</p> <p>- งานระดับก่อนวัยเรียนและประถมศึกษา</p> <p>: งานโรงเรียน, งานนิเทศน์, กิจกรรมเด็กและเยาวชน, การบริการผลิตสื่อการสอน ฯลฯ</p> <p>- งานระดับมัธยมศึกษา</p> <p>: งานโรงเรียน, งานนิเทศน์, กิจกรรมนักเรียน, การบริการผลิตสื่อการสอน ฯลฯ</p> <p>- งานศึกษาไม่กำหนดระดับ</p> <p>: การศึกษานอกโรงเรียน, งานกิจกรรมนักเรียน, การนิเทศน์, การบริการสนับสนุนการศึกษา, กิจกรรมลูกเสือและยุวกาชาด, การส่งเสริมพัฒนาหลักสูตร, การศึกษาอื่นๆ ฯลฯ</p>

ยุทธศาสตร์การพัฒนา	แผนงาน
	<b>2.3 แผนงานสาธารณสุข</b>

	<ul style="list-style-type: none"> <li>- งานบริหารทั่วไปเกี่ยวกับสาธารณสุข : การบริหารงานบุคคล, การบริหารทั่วไป ฯลฯ</li> <li>- งานโรงพยาบาล : การรักษาพยาบาล, การเภสัชกรรม, งานทันตสาธารณสุข, งานเวชกรรมสังคม, งานบริการส่งเสริมอนามัย, งานสถานพักฟื้น, การชันสูตรและรังสีวิทยา, การป้องกันและบำบัดยาเสพติด, การป้องกันและบำบัดโรคเอดส์ ฯลฯ</li> <li>- งานบริการสาธารณสุข และงานสาธารณสุขอื่น : การบริการสาธารณสุข, งานสาธารณสุขอื่น, งานวิจัยสาธารณสุข ฯลฯ</li> <li>- งานศูนย์บริการสาธารณสุข : การให้บริการรักษาพยาบาลในและนอกสถานที่, การวางแผนควบคุมการปฏิบัติงานและประเมินผลตามแผน ฯลฯ</li> </ul> <p><b>2.4 แผนงานสังคมสงเคราะห์</b></p> <ul style="list-style-type: none"> <li>- งานบริหารทั่วไปเกี่ยวกับสังคมสงเคราะห์ : การบริหารงานบุคคล, การบริหารทั่วไป, การบริการสาธารณะ, การวางแผนสถิติด้านสังคมสงเคราะห์ ฯลฯ</li> <li>- งานสวัสดิการสังคม และสังคมสงเคราะห์ : การสังคมสงเคราะห์, การสวัสดิภาพเด็ก และเยาวชน, การสวัสดิการสังคม, การสงเคราะห์ผู้สูงอายุ ฯลฯ</li> </ul> <p><b>2.5 แผนงานสร้างความเข้มแข็งของชุมชน</b></p> <ul style="list-style-type: none"> <li>- งานบริหารทั่วไป : การบริหารงานบุคคล, การบริหารทั่วไป, การจัดตั้งประชาคม, การประชาสัมพันธ์, การจัดเก็บสถิติข้อมูล ฯลฯ</li> <li>- งานส่งเสริมและสนับสนุนความเข้มแข็งชุมชน : การจัดประชุมสัมมนา, กิจกรรมการให้ความรู้ทางด้านวิชาการ, การรณรงค์กิจกรรมเพื่อให้เกิดการร่วมคิด ร่วมทำ ร่วมแก้ไขปัญหาชุมชน เช่น ยาเสพติด โรคเอดส์ อาชญากรรม ฯลฯ</li> </ul>
--	--

ยุทธศาสตร์การพัฒนา	แผนงาน
<p><b>ยุทธศาสตร์ที่ 3</b> : การพัฒนาด้านการจัดระเบียบชุมชนสังคม และการรักษาความสงบเรียบร้อย</p>	<p><b>3.1แผนงานการรักษาความสงบภายใน</b></p> <ul style="list-style-type: none"> <li>- งานบริหารทั่วไปเกี่ยวกับการรักษาความสงบภายใน : การบริหารงานบุคคล, การบริหารทั่วไป, การวางแผนป้องกันภัย, การประชาสัมพันธ์ป้องกันภัย ฯลฯ</li> <li>- งานเทศกิจ : การบริหารและบังคับการเทศกิจ, กิจกรรมด้านนิติการ, การรักษาความสงบเรียบร้อย, การบังคับให้เป็นไปตามกฎหมายท้องถิ่น, การรักษาความปลอดภัยสถานที่อาคาร ฯลฯ</li> </ul>

	<ul style="list-style-type: none"> <li>- งานป้องกันภัยฝ่ายพลเรือน และระงับอัคคีภัย</li> <li>: การป้องกันและบรรเทาสาธารณภัย, การดำเนินการระงับและบรรเทาสาธารณภัย, การป้องกันอัคคีภัย, ศูนย์วิทยุสื่อสาร ฯลฯ</li> <li>- งานโรงฆ่าสัตว์</li> <li>: การบริหารงานโรงฆ่าสัตว์ ฯลฯ</li> </ul>
<p><b>ยุทธศาสตร์ที่ 4</b></p> <p>: การพัฒนาด้านการค้าการลงทุน การท่องเที่ยวและกีฬา</p>	<p><b>4.1 แผนงานการพาณิชย์</b></p> <ul style="list-style-type: none"> <li>- งานกิจการสถานธนาขุมบาล</li> <li>: งานกิจการสถานธนาขุมบาล ฯลฯ</li> <li>- งานกิจการประปา</li> <li>: งานผลิต, งานจำหน่ายและบริการ, งานมาตรวัดน้ำ, งานธุรการ, งานการเงินและบัญชี ฯลฯ</li> <li>- งานตลาดสด</li> <li>: งานจัดระเบียบตลาดสด, การบริหารงาน ตลาดสด ฯลฯ</li> <li>- งานโรงฆ่าสัตว์</li> <li>: การบริหารงานโรงฆ่าสัตว์ ฯลฯ</li> </ul> <p><b>4.2 แผนงานการศาสนา วัฒนธรรม และนันทนาการ</b></p> <ul style="list-style-type: none"> <li>- งานกีฬา และนันทนาการ</li> <li>: การส่งเสริมกิจกรรมกีฬา, งานมวลชนด้านกีฬาและนันทนาการ ฯลฯ</li> <li>- งานวิชาการ วางแผนและส่งเสริมการท่องเที่ยว</li> <li>: ประชาสัมพันธ์การท่องเที่ยว, ให้บริการการท่องเที่ยว, งานวางแผนเพื่อส่งเสริมการท่องเที่ยว, อนุรักษ์แหล่งท่องเที่ยว ฯลฯ</li> </ul>

ยุทธศาสตร์การพัฒนา	แผนงาน
<p><b>ยุทธศาสตร์ที่ 5</b></p> <p>: การพัฒนาการบริหารจัดการและอนุรักษ์ทรัพยากรธรรมชาติและสิ่งแวดล้อม</p>	<p><b>5.1 แผนงานการเกษตร</b></p> <ul style="list-style-type: none"> <li>- งานอนุรักษ์แหล่งน้ำ และป่าไม้</li> <li>: งานป่าไม้ชุมชนการพัฒนาาระบบชลประทาน ฯลฯ</li> </ul> <p><b>5.2 แผนงานเคหะ และชุมชน</b></p> <ul style="list-style-type: none"> <li>- งานกำจัดขยะมูลฝอย และสิ่งปฏิกูล</li> <li>: ระบบการรักษาความสะอาด, ระบบการจัดเก็บขยะมูลฝอยและสิ่งปฏิกูล การพัฒนาระบบจัดการมูลฝอย ฯลฯ</li> <li>- งานบำบัดน้ำเสีย</li> <li>: ระบบควบคุมบำบัดน้ำเสีย, ระบบการรักษาความสะอาดคูคลอง ระบายน้ำ ฯลฯ</li> <li>: การพัฒนาระบบจัดการคุณภาพน้ำตลาดสด ฯลฯ</li> </ul>
<p><b>ยุทธศาสตร์ที่ 6</b></p> <p>: การพัฒนาด้านศิลปะ วัฒนธรรม</p>	<p><b>6.1 แผนงานการศาสนา วัฒนธรรม และนันทนาการ</b></p> <ul style="list-style-type: none"> <li>- งานบริหารทั่วไปเกี่ยวกับศาสนา วัฒนธรรม และนันทนาการ</li> </ul>

<b>จารีตประเพณี และภูมิปัญญาท้องถิ่น</b>	: การบริหารงานบุคคล,การบริหารทั่วไป, งานวางแผน ฯลฯ - <b>งานศาสนาวัฒนธรรมท้องถิ่น</b> : ส่งเสริมการศาสนา, ฌาปนกิจสถาน, อนุรักษ์วัฒนธรรม วิถีชีวิต, ประเพณีท้องถิ่น, อนุรักษ์โบราณสถาน โบราณวัตถุ และงานศิลป์, ภูมิปัญญาชาวบ้าน, งานปลูกฝังจิตสำนึก ฯลฯ
<b>ยุทธศาสตร์ที่ 7</b> : การพัฒนาด้านระบบการบริหารจัดการที่ดี	<b>7.1 แผนงานบริหารงานทั่วไป</b> - <b>งานบริหารทั่วไป</b> : การบริหารงานทั่วไป, การบริหารงานบุคคล, การพัฒนาระบบคอมพิวเตอร์ และประมวลผลข้อมูลทั่วไปขององค์กร, กิจการทะเบียน, การปกครอง, การประชาสัมพันธ์, การร้องทุกข์ ร้องเรียน, การประสานงาน, กิจการสภา, การเลือกตั้ง, การจัดทำคำสั่งประกาศ, การพัฒนาบุคลากร ฯลฯ - <b>งานวางแผนสถิติ และวิชาการ</b> : งานวิชาการและแผน, การจัดทำงบประมาณ, การติดตามผลการดำเนินงานตามงบประมาณ, การวิเคราะห์การใช้จ่ายงบประมาณ, การจัดเก็บและวิเคราะห์ข้อมูลสถิติฯ ฯลฯ

ยุทธศาสตร์การพัฒนา	แผนงาน
	- <b>งานบริหารงานคลัง</b> : การเบิกจ่าย, การพัสดุ, การทรัพย์สิน, สถิติการเงินและการคลัง, การตรวจสอบบัญชี, การพัฒนารายได้, การจัดเก็บรายได้, การซ่อมแซมบำรุงรักษาพัสดุ, กิจกรรมทางวิชาการด้านการเงิน การคลัง และการบัญชี, แผนภาษีและทะเบียนทรัพย์สิน ฯลฯ
<b>ยุทธศาสตร์ที่ 8</b> : การส่งเสริมและพัฒนาการเข้าสู่ประชาคมเศรษฐกิจอาเซียน	<b>8.1 แผนงานการรักษาความสงบภายใน</b> - <b>งานบริหารทั่วไปเกี่ยวกับการรักษาความสงบภายใน</b> : การบริหารงานบุคคล, การบริหารทั่วไป, การวางแผนป้องกันภัย, การประชาสัมพันธ์ป้องกันภัย ฯลฯ - <b>งานเทศกิจ</b> : การบริหารและบังคับการเทศกิจ, กิจกรรมด้านนิติการ, การรักษาความสงบเรียบร้อย, การบังคับให้เป็นไปตามกฎหมายท้องถิ่น, การรักษาความปลอดภัยสถานที่อาคาร ฯลฯ - <b>งานป้องกันภัยฝ่ายพลเรือน และระงับอัคคีภัย</b> : การป้องกันและบรรเทาสาธารณภัย, การดำเนินการระงับและบรรเทาสาธารณภัย, การป้องกันอัคคีภัย, ศูนย์วิทยุสื่อสาร ฯลฯ <b>8.2 แผนงานการศาสนา วัฒนธรรม และนันทนาการ</b> - <b>งานวิชาการ วางแผนและส่งเสริมการท่องเที่ยว</b> : ประชาสัมพันธ์การท่องเที่ยว, ให้บริการท่องเที่ยว, งานวางแผนเพื่อส่งเสริมการท่องเที่ยว, อนุรักษ์แหล่งท่องเที่ยว ฯลฯ

	<p><b>8.3 แผนงานอุตสาหกรรม และการโยธา</b></p> <ul style="list-style-type: none"> <li>- <b>งานบริหารทั่วไปเกี่ยวกับอุตสาหกรรม และการโยธา</b> : การบริหารงานบุคคล, การบริหารงานทั่วไป, งานวางแผน ฯลฯ</li> <li>- <b>งานก่อสร้างโครงสร้างพื้นฐาน</b> : การสำรวจออกแบบ, การควบคุมการก่อสร้าง, การตรวจสอบการก่อสร้าง, งานศูนย์เครื่องจักรกล, การควบคุมอาคารผังเมือง, การควบคุมการซ่อมบำรุงทาง/เครื่องจักร ฯลฯ</li> <li>: การพัฒนางานด้านการคมนาคม การขนส่ง และระบบโลจิสติกส์</li> </ul>
--	---

**หมายเหตุ :** แผนงานการพัฒนาและงาน ยึดตามรูปแบบและการจำแนกประเภทรายรับ – รายจ่าย ตามงบประมาณรายจ่ายประจำปีขององค์กรปกครองส่วนท้องถิ่น

## 2. ยุทธศาสตร์ขององค์กรปกครองส่วนท้องถิ่น

### 1. วิสัยทัศน์

“เทศบาลตำบลศรีสำราญเป็นองค์กรที่มุ่งสู่ความเป็นเลิศด้านบริการ ภายใต้หลักธรรมาภิบาลแบบบูรณาการอย่างยั่งยืน”

### 2. ยุทธศาสตร์การพัฒนา

- ยุทธศาสตร์ที่ 1 การพัฒนาด้านโครงสร้างพื้นฐาน
- ยุทธศาสตร์ที่ 2 การพัฒนาด้านงานส่งเสริมคุณภาพชีวิต
- ยุทธศาสตร์ที่ 3 การพัฒนาด้านการวางแผน การส่งเสริมการลงทุน พาณิชยกรรมและการท่องเที่ยว
- ยุทธศาสตร์ที่ 4 การพัฒนาด้านการจัดระเบียบชุมชน สังคม และการรักษาความสงบเรียบร้อย
- ยุทธศาสตร์ที่ 5 การพัฒนาด้านการบริหารจัดการและการอนุรักษ์ทรัพยากรธรรมชาติและสิ่งแวดล้อม
- ยุทธศาสตร์ที่ 6 การพัฒนาด้านศิลปะ วัฒนธรรม จารีตประเพณีและภูมิปัญญาท้องถิ่น
- ยุทธศาสตร์ที่ 7 การพัฒนาด้านระบบการบริหารจัดการที่ดี

### 3. เป้าประสงค์ในการพัฒนา

1. การคมนาคมขนส่งมีความพร้อมสามารถรองรับการคมนาคมขนส่งที่จะเกิดขึ้นในอนาคตได้
2. ระบบไฟฟ้า ประปา มีความเพียงพอต่อความต้องการของประชาชน
3. แหล่งน้ำตามธรรมชาติสามารถกักเก็บน้ำได้ในปริมาณที่เพียงพอต่อความต้องการของประชาชน
4. ทรัพยากรธรรมชาติและสิ่งแวดล้อมมีความอุดมสมบูรณ์ ชุมชนสะอาดปราศจากขยะและมลพิษ
5. เด็ก สตรี คนชรา คนพิการ ผู้ด้อยโอกาสได้รับการสงเคราะห์และส่งเสริมให้มีคุณภาพชีวิตที่ดีขึ้น
6. เด็กนักเรียนในพื้นที่ได้รับการส่งเสริม สนับสนุนด้านการศึกษาที่เพียงพอ
7. ส่งเสริมสนับสนุนด้านการศึกษา พัฒนาบุคลากรทางการศึกษา
8. อนุรักษ์ประเพณี วัฒนธรรมอันดีงามของท้องถิ่นและส่งเสริมภูมิปัญญาท้องถิ่น
9. ประชาชนทุกกลุ่ม ทุกวัยมีการออกกำลังกาย เล่นกีฬาเหมาะสม
10. บุคลากรมีศักยภาพการทำงานตามหลักธรรมาภิบาลในการให้บริการประชาชน
11. ประชาชนมีความรักใคร่สามัคคีกัน มีส่วนร่วมในกิจกรรมการพัฒนาท้องถิ่นตนเองและประชาชนห่างไกลจาก

ยาเสพติดทุกชนิด

### 4. ตัวชี้วัด

- 1) ประชาชนในเขตเทศบาลมีแหล่งน้ำในการอุปโภคเพิ่มมากขึ้นร้อยละ 5
- 2) ในเขตเทศบาลมีโครงสร้างพื้นฐานให้ประชาชนได้ใช้บริการร้อยละ 80
- 3) ประชาชนมีความรู้มากขึ้นร้อยละ 90 และศิลปวัฒนธรรมอันดียังคงอยู่
- 4) ประชาชนในเขตเทศบาลร้อยละ 80 มีความรู้และมีส่วนร่วมในการพัฒนาการท่องเที่ยว ศาสนา – วัฒนธรรม ประเพณีและกีฬา
- 5) ประชาชนมีคุณภาพชีวิตที่ดีขึ้นร้อยละ 10
- 6) ชุมชนมีรายได้เพิ่มขึ้นในอัตราร้อยละ 5 และพึ่งตนเองได้มากขึ้น

- 7) ชุมชนในเขตเทศบาลร้อยละ 60 น่ายู่อย่างสงบสุข
- 8) การบริการจัดการของเทศบาลมีผลการปฏิบัติงานที่มีประสิทธิภาพสูงร้อยละ 60
- 9) การบริการจัดการของเทศบาลมีผลการปฏิบัติงานที่มีประสิทธิภาพสูงร้อยละ 60

#### 5. ค่าเป้าหมาย

- 1) ด้านการได้รับบริการด้านโครงสร้างพื้นฐานให้มีความสะดวกและรวดเร็ว
- 2) ประชาชนมีความรู้และบำรุงรักษาศิลปวัฒนธรรมอันดีงาม
- 3) ประชาชนมีศักยภาพมีรายได้เพียงพอสามารถพึ่งตนเองได้
- 4) มลภาวะและสิ่งแวดล้อมไม่เป็นพิษทำให้ชุมชนน่ายู่อย่างสงบสุข
- 5) การบริหารจัดการภาครัฐที่ดีและมีส่วนร่วมจากทุกภาคส่วน

#### 6. กลยุทธ์

- 1) พัฒนาระบบการจราจรและการคมนาคมขนส่ง ระบบการระบายน้ำ ระบบสาธารณสุขโรคและสาธารณสุขการระบบไฟฟ้าสาธารณะ และโทรคมนาคม
- 2) พัฒนาแหล่งน้ำเพื่ออุปโภคบริโภคและการเกษตร
- 3) พัฒนางานด้านการส่งเสริมอาชีพ จัดสวัสดิการให้กับเด็กและเยาวชน สตรี คนชรา คนพิการ และผู้ด้อยโอกาส ผู้ป่วยเอดส์
- 4) พัฒนาด้านการส่งเสริมการเรียนรู้และการจัดการศึกษาทั้งระบบเชิงบูรณาการ
- 5) พัฒนาด้านการเพิ่มช่องทางการรับรู้ข้อมูลข่าวสารให้แก่ประชาชน
- 6) พัฒนาด้านการส่งเสริมงานสุขอนามัยและสุขภาพของชุมชน สร้างจิตสำนึกและตระหนักในการดูแลสุขภาพส่งเสริมการกีฬาและนันทนาการ
- 7) พัฒนาด้านการวางแผน การส่งเสริมการลงทุน พาณิชยกรรมและการท่องเที่ยว
- 8) พัฒนางานด้านการส่งเสริมประชาธิปไตย ความเสมอภาค สิทธิเสรีภาพของประชาชน ส่งเสริมการมีส่วนร่วมของประชาชนในการพัฒนาท้องถิ่น
- 9) พัฒนาด้านการจัดระเบียบชุมชน สังคม และการรักษาความสงบเรียบร้อย ด้านการป้องกันและบรรเทาสาธารณภัย การควบคุมจราจรและการบริการสังคม การป้องกันยาเสพติด
- 10) พัฒนางานด้านการสร้างจิตสำนึกและตระหนักในการจัดการทรัพยากรธรรมชาติและสิ่งแวดล้อม การพัฒนาบำบัดและกำจัดขยะ
- 11) พัฒนางานด้านการส่งเสริมอนุรักษ์วัฒนธรรมจารีตประเพณี และส่งเสริมภูมิปัญญาท้องถิ่น
- 12) พัฒนาระบบบริหารจัดการภายในองค์กรการเงินการคลังและงบประมาณ พัฒนาขีดความสามารถการทำงานของบุคลากรให้เกิดกระบวนการเรียนรู้และพัฒนาอย่างต่อเนื่อง ได้แก่ การพัฒนาบุคลากร ภูมิปัญญาการจัดการ ความรู้องค์กรแห่งการเรียนรู้ การเรียนรู้ผ่านระบบอิเล็กทรอนิกส์ การปรับเปลี่ยนกระบวนการทัศน์ ค่านิยมและวัฒนธรรมในการทำงาน

#### 7. จุดยืนทางยุทธศาสตร์

- 1) การพัฒนาชุมชนให้น่ายู่มีความเข้มแข็ง โดยได้รับบริการสาธารณะด้านโครงสร้างพื้นฐานที่จำเป็นเพื่อรองรับการขยายตัวของชุมชนและเศรษฐกิจ
- 2) การพัฒนาระบบการศึกษาและส่งเสริมศิลปวัฒนธรรมท้องถิ่น
- 3) ส่งเสริมและพัฒนาศักยภาพคนและความเข้มแข็งของชุมชนในการพึ่งตนเอง
- 4) การกำจัดขยะมูลฝอย สิ่งปฏิกูลและมลภาวะสิ่งแวดล้อมที่มีอย่างยั่งยืน
- 5) การพัฒนาระบบการบริหารจัดการภาครัฐที่ดีและมีส่วนร่วมจากทุกภาคส่วน

#### แผนงาน

- 1) แผนงานบริหารงานทั่วไป
- 2) แผนงานการรักษาความสงบภายใน
- 3) แผนงานการศึกษา
- 4) แผนงานสาธารณสุข
- 5) แผนงานสังคมสงเคราะห์
- 6) แผนงานเคหะและชุมชน

- 7) แผนงานสร้างความเข้มแข็งของชุมชน
- 8) แผนงานการศาสนาและวัฒนธรรมและนันทนาการ
- 9) แผนงานการเกษตร
- 10) แผนงานงบกลาง

**8. ความเชื่อมโยงของยุทธศาสตร์ในภาพรวม**

การจัดทำแผนพัฒนาท้องถิ่นสี่ปีของเทศบาลมีความเชื่อมโยงของยุทธศาสตร์ในภาพรวม ดังนี้

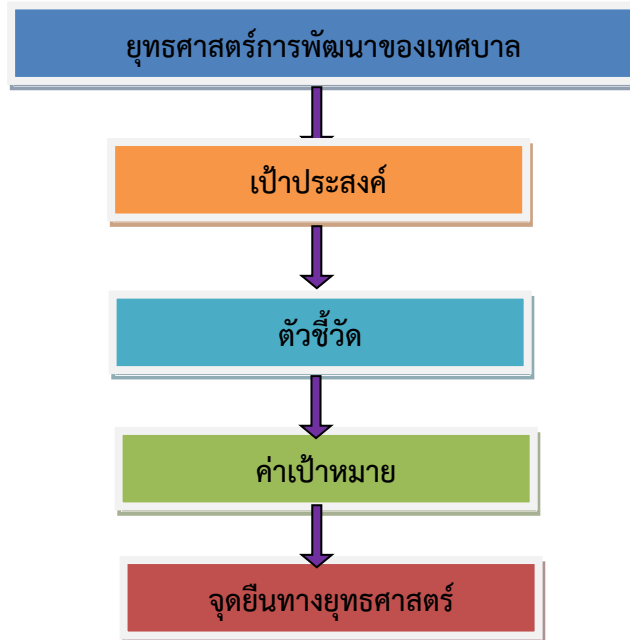

**3. การวิเคราะห์เพื่อพัฒนาท้องถิ่น**

**1. การวิเคราะห์กรอบการจัดทำยุทธศาสตร์ขององค์กรปกครองส่วนท้องถิ่น**

ในการจัดทำแผนพัฒนาท้องถิ่นสี่ปีของเทศบาลได้ใช้การวิเคราะห์ SWOT Analysis/Demand (Demand Analysis)/Global Demand และ Trend ปัจจัยและสถานการณ์การเปลี่ยนแปลงที่มีผลต่อการพัฒนา อย่างน้อยต้องประกอบด้วย การวิเคราะห์ศักยภาพด้านเศรษฐกิจ ด้านสังคม ด้านทรัพยากรธรรมชาติและสิ่งแวดล้อม ซึ่งมีรายละเอียดดังนี้

**จุดแข็ง(Strength)**

- 1. ตำบลศรีสำราญมีพืชเศรษฐกิจปลูกยางพารา ทำให้ประชาชนมีรายได้และทำให้มีคุณภาพชีวิตที่ดีขึ้น
- 2. มีการประสานความร่วมมือระหว่างเทศบาลกับส่วนราชการในพื้นที่
- 3. ผู้บริหารท้องถิ่นมีวิสัยทัศน์ ยึดแนวทางบริหารงานตามหลักธรรมาภิบาลเป็นสำคัญ
- 4. ประชาชนส่วนใหญ่มีมนุษยสัมพันธ์ที่ดี ให้ความร่วมมือกับทุกภาคส่วนทางราชการได้เป็นอย่างดี
- 5. ตำบลศรีสำราญมีเส้นทางคมนาคมถึงจังหวัดบึงกาฬ ได้หลายเส้นทาง และใกล้จังหวัดบึงกาฬ
- 6. ตำบลศรีสำราญมีวัดป่าदानศรีสำราญ ซึ่งเป็นแหล่งธรรมะเป็นที่ยึดเหนี่ยวทางจิตใจของประชาชน
- 7. ตำบลศรีสำราญมีการอนุรักษ์สืบสาน วัฒนธรรม ประเพณีท้องถิ่น

**จุดอ่อน(Weakness)**

- 1. เทศบาลตำบลศรีสำราญมีงบประมาณจำกัดจึงทำให้ไม่เพียงพอต่อการบริการสาธารณะ
- 2. ความผันผวนของภัยธรรมชาติ ทำให้เกิดปัญหาในพื้นที่ส่งผลกระทบต่อผลิตผลทางการเกษตร
- 3. ประชาชนบางส่วนยังไม่ให้ความร่วมมือในการรักษาสิ่งแวดล้อม
- 4. ประชาชนส่วนใหญ่ปลูกพืชเชิงเดี่ยว ซึ่งเสี่ยงต่อการเกิดวิกฤตทางเศรษฐกิจ
- 5. ประชาชนส่วนใหญ่ขาดความตระหนักถึงอันตรายและผลเสียที่จะเกิดขึ้นต่อสุขภาพด้านการใช้สารเคมีและในเรื่องการดูแลสุขภาพแบบองค์รวม
- 6. เทศบาลตำบลศรีสำราญมีพื้นที่ห่างไกลกัน ไม่มีศูนย์รวมของชุมชนเมือง

**โอกาส (Opportunity : O)**



1. รัฐบาลมีนโยบายแก้ไขปัญหาความยากจน การปราบปรามยาเสพติด ผู้มีอิทธิพล การทุจริตประพฤติมิชอบคอร์รัปชั่น การปฏิรูประบบการศึกษาที่ชัดเจนและต่อเนื่อง ทำให้การพัฒนาได้ผลเป็นรูปธรรม
2. มีโรงงานอุตสาหกรรมรับซื้อผลผลิตทางการเกษตร อยู่ในพื้นที่ใกล้เคียง
3. เทศบาลตำบลศรีสำราญได้รับงบประมาณ สนับสนุนจากกระทรวงต่างๆ เพื่อพัฒนาตำบลศรีสำราญ
4. ตำบลศรีสำราญมีเส้นทางคมนาคมถึงจังหวัดบึงกาฬ ได้หลายเส้นทาง และใกล้จังหวัดบึงกาฬเพื่อเป็นโอกาสในการพัฒนารายได้ เศรษฐกิจของชุมชนในพื้นที่

#### อุปสรรค (Threat : T)

1. การจัดสรรงบประมาณให้แก่องค์กรปกครองส่วนท้องถิ่น ไม่เป็นไปตามปฏิทินและระยะเวลาที่กำหนด ทำให้การดำเนินงานตามภารกิจ ตามนโยบาย ล่าช้า
2. ต้นทุนการผลิตทางการเกษตรสูงขึ้นแต่ราคาผลผลิตทางการเกษตรตกต่ำ
3. ได้รับการจัดสรรงบประมาณในการบริการสาธารณะไม่เป็นไปตามเป้าหมาย
4. ขั้นตอนการดำเนินงานตามระเบียบราชการ ก่อให้เกิดความล่าช้าในการปฏิบัติราชการ

#### 2. การประเมินสถานการณ์สภาพแวดล้อมภายนอกที่เกี่ยวข้อง

ในการจัดทำแผนพัฒนาท้องถิ่นสี่ปีของเทศบาลนั้น ได้ทำการประเมินสถานการณ์สภาพแวดล้อมภายนอกที่เกี่ยวข้อง ซึ่งมีรายละเอียดดังนี้

ชื่อปัญหา	สภาพปัญหา	ความต้องการ/แนวทางการแก้ไขปัญหา	การคาดการณ์แนวโน้มในอนาคต
1. ปัญหาการคมนาคม	- ถนนภายในตำบลส่วนใหญ่เป็นถนนลูกรัง เป็นหลุมบ่อ การคมนาคมไม่สะดวก - ถนนลูกรังตัดผ่านพื้นที่การเกษตรยังไม่ครอบคลุมทุกพื้นที่ - ถนนคสล.ยังไม่ครอบคลุมทุกพื้นที่	- ก่อสร้างถนนที่ได้มาตรฐานให้ครอบคลุมทุกหมู่บ้าน รวมทั้งซ่อมแซมและปรับปรุงถนนเดิมให้อยู่ในสภาพพร้อมใช้งานอยู่เสมอ	- ก่อสร้างถนน คสล. ถนนลาดยางในสายหลักของหมู่บ้าน ปรับปรุง ซ่อมแซมถนนลูกรัง, คสล. ให้อยู่ในสภาพพร้อมใช้งาน
2. ปัญหาการขยายเขตไฟฟ้า	- ราษฎรในบางหมู่บ้าน ยังมีไฟฟ้าใช้ไม่เพียงพอและครบทุกครัวเรือนเนื่องจากการขยายตัวของชุมชน - การติดตั้งไฟฟ้าสาธารณะของหมู่บ้านยังไม่เพียงพอต่อความต้องการ - ไฟฟ้าสาธารณะที่มีอยู่แล้วชำรุดใช้งานไม่ได้	- ดำเนินการขยายเขตไฟฟ้าให้ครบถ้วนทุกครัวเรือน - จัดให้มีไฟฟ้าสาธารณะเพิ่มขึ้นทุกหมู่บ้าน - ปรับปรุงซ่อมแซมไฟฟ้าสาธารณะให้อยู่ในสภาพพร้อมใช้งาน	- สามารถขยายเขตไฟฟ้าภายในหมู่บ้านได้ครบถ้วนทุกหมู่บ้านและทุกครัวเรือน - ประชาชนทุกหมู่บ้านมีไฟฟ้าสาธารณะติดตั้งในจุดที่ปลอดภัย การเกิดภัยอันตรายและในบริเวณชุมชน รวมทั้งมีการบำรุงรักษาให้อยู่ในสภาพใช้งานได้ดี

ชื่อปัญหา	สภาพปัญหา	ความต้องการ/แนวทางการแก้ไขปัญหา	การคาดการณ์แนวโน้มในอนาคต
3. ปัญหาด้านแหล่งน้ำเพื่อการบริโภค	- ระบบประปาหมู่บ้านยังไม่เพียงพอและไม่ทั่วถึง - การพัฒนาระบบประปาหมู่บ้านให้สะอาดและ	- ระบบประปาหมู่บ้านครอบคลุมทุกหมู่บ้าน - น้ำประปาสะอาด สามารถใช้ในการบริโภค	- ประชาชนในเขตตำบล ศรีสำราญมีระบบประปาหมู่บ้านอย่างเพียงพอและครอบคลุมทั่วถึง - พัฒนาระบบประปาหมู่บ้านให้สามารถใช้

	สามารถบริโภคได้ยังไม่สามารถดำเนินการได้ในทุกระบบประปา - การมีภาชนะเก็บกักไม่เพียงพอในการบรรจุน้ำเพื่อการบริโภค	ได้ทุกระบบประปา - ภาชนะเก็บกักน้ำมีเพียงพอในการบรรจุน้ำเพื่อการบริโภค	ในการบริโภคได้ - ภาชนะเก็บกักน้ำที่สร้างขึ้น เพียงพอต่อความต้องการใช้น้ำในการบริโภคของประชาชน
4. ปัญหาแหล่งน้ำเพื่อการอุปโภค	- การขุดสระเก็บกักน้ำยังไม่เพียงพอ - การขุดบ่อน้ำตื้นและบ่อบาดาลยังมีน้อย - การก่อสร้างฝายกักเก็บน้ำยังมีไม่เพียงพอ	- การขุดสระเก็บกักน้ำ การขุดบ่อน้ำตื้นและบ่อบาดาลรวมทั้งการสร้างฝายเก็บกักน้ำมีเพิ่มมากขึ้น - พัฒนาและปรับปรุงแหล่งน้ำที่สร้างขึ้น และแหล่งน้ำตามธรรมชาติ ให้มีคุณภาพดีเพียงพอ กับความต้องการของประชาชน	- ประชาชนทุกหมู่บ้านในตำบล จะมีน้ำเพื่อการอุปโภค บริโภคและเพื่อการเกษตรเพียงพอต่อทุกครัวเรือน - แหล่งเก็บกักน้ำตามธรรมชาติและได้รับการขุดลอกอย่างทั่วถึง - ภาชนะเก็บกักน้ำที่สร้างขึ้นจะเพียงพอ กับความต้องการของประชาชน
5. ปัญหาแหล่งน้ำเพื่อการเกษตร	- แหล่งน้ำธรรมชาติ คุ คลองตื้นเขิน - ไม่มีแหล่งสำรองไว้ในฤดูแล้ง	- แหล่งน้ำเพื่อการเกษตรที่สร้างขึ้นเอง และแหล่งน้ำตามธรรมชาติมีน้ำเพียงพอ ต่อการเกษตรกรรม	- มีการขุดลอกคูคลองที่ตื้นเขิน เพื่อให้มีน้ำตามธรรมชาติช่วยในการเพาะปลูกได้มากขึ้น - จัดสร้างฝายและภาชนะเก็บกักน้ำเพื่อเป็นแหล่งน้ำสำรองไว้ในฤดูแล้ง

ชื่อปัญหา	สภาพปัญหา	ความต้องการ/แนวทางแก้ไขปัญหา	การคาดการณ์แนวโน้มในอนาคต
6. ปัญหาการจัดกิจกรรมทางศาสนาและวัฒนธรรม	- การขาดการส่งเสริมกิจกรรมทางศาสนาและวัฒนธรรมอย่างต่อเนื่อง - เยาวชนไม่ให้ความสำคัญในขนบธรรมเนียมประเพณีอันดีงามของท้องถิ่น	- จัดกิจกรรมทางศาสนาและวัฒนธรรมในท้องถิ่นอย่างต่อเนื่องเพื่อส่งเสริมให้ประชาชนและเยาวชนมีส่วนร่วมในกิจกรรม และสร้างจิตสำนึกให้เห็นความสำคัญของขนบธรรมเนียมประเพณีอันดีงามของท้องถิ่น	- สามารถอนุรักษ์กิจกรรมทางศาสนา ศิลปวัฒนธรรมขนบธรรมเนียมประเพณีอันดีงามของท้องถิ่นให้คงอยู่สืบไป

<p>7.ปัญหาการพัฒนาบุคลากรเจ้าหน้าที่ และการบริหารงานภายในเทศบาลตำบล</p>	<p>- บุคลากรและเจ้าหน้าที่ของเทศบาลไม่เพียงพอในการดำเนินงานตามอำนาจหน้าที่และภารกิจ          - บุคลากรและเจ้าหน้าที่ควรได้รับการฝึกอบรมพัฒนาขีดความสามารถในการบริหารจัดการ</p>	<p>- บรรจุบุคลากรให้เพียงพอต่อปริมาณงาน และจัดการฝึกอบรมให้ความรู้แก่บุคลากรและเจ้าหน้าที่เพื่อพัฒนาขีดความสามารถในการปฏิบัติงาน</p>	<p>- การพัฒนาในด้านการบริหารจัดการและการปฏิบัติหน้าที่มีประสิทธิภาพมากยิ่งขึ้น สามารถตอบสนองต่อความเจริญก้าวหน้าของเทคโนโลยีสมัยใหม่ และตอบสนองความต้องการของประชาชนได้อย่างมีประสิทธิภาพ</p>
---	--	--	---

# แผนผังยุทธศาสตร์ (Strategy Map)

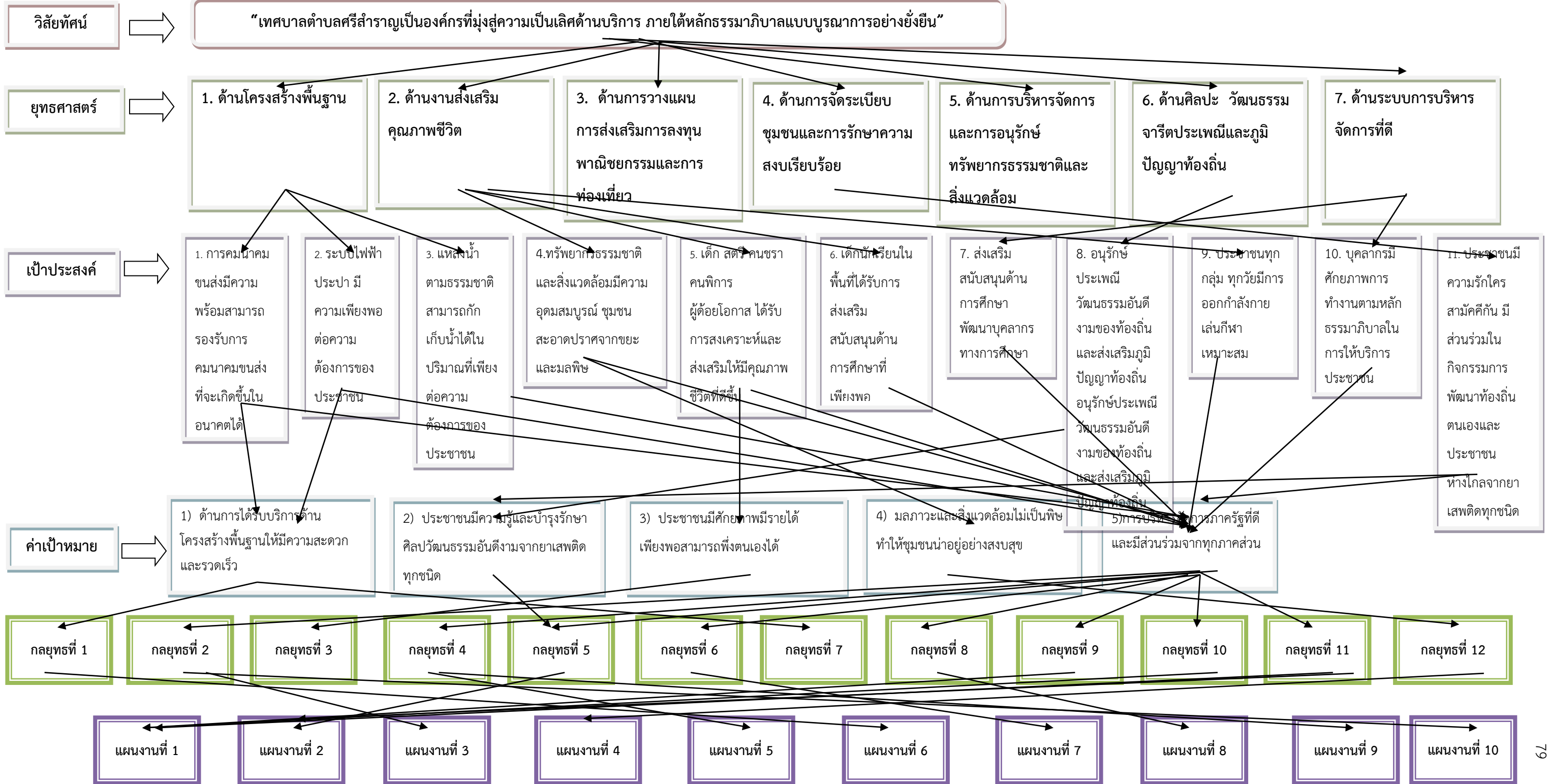

## ส่วนที่ 3

การนำแผนพัฒนาท้องถิ่นไปสู่การปฏิบัติ
--------------------------------------

## 1. ยุทธศาสตร์การพัฒนาและแผนงาน

ที่	ยุทธศาสตร์	ด้าน	แผนงาน	หน่วยงาน รับผิดชอบ หลัก	หน่วยงาน สนับสนุน
1	ด้านโครงสร้างพื้นฐาน	บริการชุมชนและ สังคม	แผนงานเคหะและ ชุมชน	กองช่าง	เทศบาล ตำบล ศรีสำราญ
2	ด้านงานส่งเสริมคุณภาพ ชีวิต	บริหารทั่วไป	แผนงานบริหารงาน ทั่วไป	สำนัก ปลัดเทศบาล	
		บริการชุมชนและ สังคม	แผนงานการศึกษา	สำนัก ปลัดเทศบาล	
		บริการชุมชนและ สังคม	แผนงานสาธารณสุข	สำนัก ปลัดเทศบาล	
		บริการชุมชนและ สังคม	แผนงานสังคม สงเคราะห์	สำนัก ปลัดเทศบาล	
		บริการชุมชนและ สังคม	แผนงานเคหะและ ชุมชน	กองช่าง	
		บริการชุมชนและ สังคม	แผนงานการศาสนา วัฒนธรรมและ นันทนาการ	สำนัก ปลัดเทศบาล	
		การเศรษฐกิจ	แผนงานการเกษตร	สำนัก ปลัดเทศบาล	

ที่	ยุทธศาสตร์	ด้าน	แผนงาน	หน่วยงาน รับผิดชอบ หลัก	หน่วยงาน สนับสนุน
		การดำเนินงานอื่นๆ	แผนงานงบกลาง	สำนัก ปลัดเทศบาล	
3	ด้านการวางแผน การ ส่งเสริมการลงทุน พาณิช ยกรรมและการท่องเที่ยว	บริหารทั่วไป	แผนงานบริหารงาน ทั่วไป	สำนัก ปลัดเทศบาล	
4	ด้านการจัดระเบียบชุมชน สังคม และการรักษา ความสงบเรียบร้อย	บริหารทั่วไป	แผนงานบริหารงาน ทั่วไป	สำนัก ปลัดเทศบาล	
		บริการชุมชนและ สังคม	แผนงานสร้างความ เข้มแข็งของชุมชน	สำนัก ปลัดเทศบาล	
		บริการชุมชนและ สังคม	แผนงานสังคม สงเคราะห์	สำนัก ปลัดเทศบาล	
		บริหารทั่วไป	แผนงานการรักษาความ สงบภายใน	สำนัก ปลัดเทศบาล	
5	ด้านการบริหารจัดการ และการอนุรักษ์ ทรัพยากรธรรมชาติและ สิ่งแวดล้อม	บริหารทั่วไป	แผนงานบริหารงาน ทั่วไป	สำนัก ปลัดเทศบาล	
		บริการชุมชนและ สังคม	แผนงานสาธารณสุข	สำนัก ปลัดเทศบาล	

		บริการชุมชนและ สังคม	แผนงานเคหะและ ชุมชน	กองช่าง	
--	--	-------------------------	------------------------	---------	--

ที่	ยุทธศาสตร์	ด้าน	แผนงาน	หน่วยงาน รับผิดชอบ หลัก	หน่วยงาน สนับสนุน
6	ด้านศิลปะ วัฒนธรรม จารีตประเพณีและภูมิ ปัญญาท้องถิ่น	บริการชุมชนและ สังคม	แผนงานสังคม สงเคราะห์	สำนัก ปลัดเทศบาล	
		บริการชุมชนและ สังคม	แผนงานการศึกษา วัฒนธรรมและ นันทนาการ	สำนัก ปลัดเทศบาล	
7	ด้านระบบการบริหาร จัดการที่ดี	การดำเนินงานอื่นๆ	แผนงานงบกลาง	สำนัก ปลัดเทศบาล	
		บริหารทั่วไป	แผนงานบริหารงาน ทั่วไป	สำนัก ปลัดเทศบาล ,กองคลัง	
		บริการชุมชนและ สังคม	แผนงานสาธารณสุข	สำนัก ปลัดเทศบาล	
		บริการชุมชนและ	แผนงานเคหะและ	กองช่าง	

		สังคม	ชุมชน		
รวม	7 ยุทธศาสตร์	4 ด้าน	10 แผนงาน	3 กอง	



บัญชีสรุปโครงการพัฒนา

แผนพัฒนาท้องถิ่น(พ.ศ. 2561 - 2565)

แบบ ผ. 01

เทศบาลตำบลศรีสำราญ อำเภอพรเจริญ จังหวัดบึงกาฬ

ยุทธศาสตร์	ปี 2561		ปี 2562		ปี 2563		ปี 2564		ปี 2565		รวม 5 ปี	
	จำนวนโครงการ	งบประมาณ (บาท)	จำนวนโครงการ	งบประมาณ (บาท)	จำนวนโครงการ	งบประมาณ (บาท)	จำนวนโครงการ	งบประมาณ (บาท)	จำนวนโครงการ	งบประมาณ (บาท)	จำนวนโครงการ	งบประมาณ (บาท)
<b>ยุทธศาสตร์ที่ 1 การพัฒนาด้านโครงสร้างพื้นฐาน</b>												
1.1 แผนงานเคหะและชุมชน	-	-	146	120,883,250	146	120,883,250	146	120,883,250	146	120,883,250	584	483,533,000
<b>รวม</b>			<b>146</b>	<b>120,883,250</b>	<b>146</b>	<b>120,883,250</b>	<b>146</b>	<b>120,883,250</b>	<b>146</b>	<b>120,883,250</b>	<b>584</b>	<b>483,533,000</b>
<b>ยุทธศาสตร์ที่ 2 การพัฒนาด้านงานส่งเสริมคุณภาพชีวิต</b>												
2.1 แผนงานบริหารงานทั่วไป	2	40,000	2	40,000	2	40,000	3	140,000	3	140,000	12	400,000
2.2 แผนงานการศึกษา	14	4,510,000	14	4,510,000	14	4,510,000	14	4,510,000	14	4,510,000	70	22,550,000
2.3 แผนงานสาธารณสุข	28	466,000	28	466,000	28	466,000	28	466,000	28	466,000	140	2,330,000
2.4 แผนงานสังคมสงเคราะห์	14	291,000	14	291,000	14	291,000	14	291,000	14	291,000	70	1,455,000
2.5 แผนงานเคหะและชุมชน	-	-	1	200,000	1	200,000	1	200,000	1	200,000	4	800,000
2.6 แผนงานการเกษตร	2	200,000	2	200,000	2	200,000	2	200,000	2	200,000	10	1,000,000
2.7 แผนงานงบกลาง	3	6,077,200	3	6,077,200	3	7,418,400	3	8,554,800	3	9,862,800	15	37,990,400
<b>รวม</b>	<b>63</b>	<b>11,584,200</b>	<b>64</b>	<b>11,784,200</b>	<b>64</b>	<b>13,125,400</b>	<b>65</b>	<b>14,361,800</b>	<b>65</b>	<b>15,669,800</b>	<b>321</b>	<b>66,525,400</b>

บัญชีสรุปโครงการพัฒนา

แผนพัฒนาท้องถิ่นสี่ปี (พ.ศ. 2561 - 2564)

แบบ ผ.01

เทศบาลตำบลศรีสำราญ อำเภอพรเจริญ จังหวัดบึงกาฬ

ยุทธศาสตร์	ปี 2561		ปี 2562		ปี 2563		ปี 2564		ปี 2565		รวม 5 ปี	
	จำนวน โครงการ	งบประมาณ (บาท)	จำนวน โครงการ	งบประมาณ (บาท)	จำนวน โครงการ	งบประมาณ (บาท)	จำนวน โครงการ	งบประมาณ (บาท)	จำนวน โครงการ	งบประมาณ (บาท)	จำนวน โครงการ	งบประมาณ (บาท)
ยุทธศาสตร์ที่ 3 การพัฒนาด้านการวางแผน การส่งเสริมการลงทุนพาณิชย์กรรมและการท่องเที่ยว												
3.1 แผนงานบริหารงานทั่วไป	2	100,000	2	100,000	2	100,000	2	100,000	2	100,000	10	500,000
<b>รวม</b>	<b>2</b>	<b>100,000</b>	<b>2</b>	<b>100,000</b>	<b>2</b>	<b>100,000</b>	<b>2</b>	<b>100,000</b>	<b>2</b>	<b>100,000</b>	<b>10</b>	<b>500,000</b>
ยุทธศาสตร์ที่ 4 การพัฒนาด้านการจัดระเบียบชุมชน สังคมและการรักษาความสงบเรียบร้อย												
4.1 แผนงานบริหารงานทั่วไป	3	530,000	3	530,000	3	530,000	3	530,000	3	530,000	15	2,650,000
4.2 แผนงานการรักษาความสงบภายใน	12	930,000	12	930,000	12	930,000	12	930,000	12	930,000	60	4,650,000
4.3 แผนงานสร้างความเข้มแข็งของชุมชน	1	50,000	1	50,000	1	50,000	1	50,000	1	50,000	5	250,000
<b>รวม</b>	<b>16</b>	<b>1,510,000</b>	<b>16</b>	<b>1,510,000</b>	<b>16</b>	<b>1,510,000</b>	<b>16</b>	<b>1,510,000</b>	<b>16</b>	<b>1,510,000</b>	<b>80</b>	<b>7,550,000</b>

บัญชีสรุปโครงการพัฒนา

แผนพัฒนาท้องถิ่นสี่ปี (พ.ศ. 2561 - 2564)

แบบ ผ.01

เทศบาลตำบลศรีสำราญ อำเภอพรเจริญ จังหวัดบึงกาฬ

ยุทธศาสตร์	ปี 2561		ปี 2562		ปี 2563		ปี 2564				รวม 5 ปี	
	จำนวนโครงการ	งบประมาณ (บาท)	จำนวนโครงการ	งบประมาณ (บาท)	จำนวนโครงการ	งบประมาณ (บาท)	จำนวนโครงการ	งบประมาณ (บาท)	จำนวนโครงการ	งบประมาณ (บาท)	จำนวนโครงการ	งบประมาณ (บาท)
<b>ยุทธศาสตร์ที่ 5 การพัฒนาด้านการบริหารจัดการและการอนุรักษ์ทรัพยากรธรรมชาติและสิ่งแวดล้อม</b>												
5.1 แผนงานบริหารงานทั่วไป	2	60,000	2	60,000	2	60,000	3	110,000	3	110,000	12	400,000
5.2 แผนงานสาธารณสุข	2	100,000	2	100,000	2	100,000	2	100,000	2	100,000	10	500,000
5.3 แผนงานเคหะและชุมชน	1	200,000	1	200,000	3	1,200,000	5	2,200,000	5	2,200,000	13	6,000,000
<b>รวม</b>	<b>5</b>	<b>360,000</b>	<b>5</b>	<b>360,000</b>	<b>7</b>	<b>1,360,000</b>	<b>10</b>	<b>2,410,000</b>	<b>10</b>	<b>2,410,000</b>	<b>37</b>	<b>6,900,000</b>
<b>ยุทธศาสตร์ที่ 6 การพัฒนาด้านศิลปวัฒนธรรม จารีตประเพณีและภูมิปัญญาท้องถิ่น</b>												
6.1 แผนงานบริหารงานทั่วไป	1	50,000	1	50,000	1	50,000	1	50,000	1	50,000	5	250,000
6.2 แผนงานการศาสนาวัฒนธรรมและนันทนาการ	10	620,000	10	620,000	10	620,000	10	620,000	10	620,000	50	3,100,000
<b>รวม</b>	<b>11</b>	<b>670,000</b>	<b>11</b>	<b>670,000</b>	<b>11</b>	<b>670,000</b>	<b>11</b>	<b>670,000</b>	<b>11</b>	<b>670,000</b>	<b>55</b>	<b>3,350,000</b>

บัญชีสรุปโครงการพัฒนา

แบบ ผ.01

แผนพัฒนาท้องถิ่นสี่ปี (พ.ศ. 2561 - 2564)

เทศบาลตำบลศรีสำราญ อำเภอพรเจริญ จังหวัดบึงกาฬ

ยุทธศาสตร์	ปี 2561		ปี 2562		ปี 2563		ปี 2564				รวม 5 ปี	
	จำนวน โครงการ	งบประมาณ (บาท)	จำนวน โครงการ	งบประมาณ (บาท)	จำนวน โครงการ	งบประมาณ (บาท)	จำนวน โครงการ	งบประมาณ (บาท)	จำนวน โครงการ	งบประมาณ (บาท)	จำนวน โครงการ	งบประมาณ (บาท)
ยุทธศาสตร์ที่ 7 การพัฒนาด้านระบบการบริหารจัดการที่ดี												
7.1 แผนงานบริหารงานทั่วไป	4	125,000	4	525,000	8	995,000	8	995,000	8	995,000	32	3,635,000
7.2 แผนงานสาธารณสุข	1	40,000	1	40,000	1	40,000	1	40,000	1	40,000	5	200,000
7.3 แผนงานการพาณิชย์	1	200,000	1	200,000	1	200,000	1	200,000	1	200,000	5	1,000,000
7.4 แผนงานงบกลาง	7	1,307,000	7	1,307,000	7	1,307,000	7	1,307,000	7	1,307,000	35	6,535,000
รวม	13	1,672,000	13	2,072,000	17	2,542,000	17	2,542,000	17	2,542,000	77	11,370,000
รวมทั้งสิ้น	110	15,896,200	257	137,379,450	263	140,190,650	267	142,477,050	267	143,785,050	1,164	579,728,400

บัญชีสรุปโครงการพัฒนา

แผนพัฒนาท้องถิ่น(พ.ศ. 2561 - 2565)

แบบ ผ. 01

เทศบาลตำบลศรีสำราญ อำเภอพรเจริญ จังหวัดบึงกาฬ

ยุทธศาสตร์	ปี 2561		ปี 2562		ปี 2563		ปี 2564		ปี 2565		รวม 5ปี	
	จำนวนโครงการ	งบประมาณ (บาท)	จำนวนโครงการ	งบประมาณ (บาท)	จำนวนโครงการ	งบประมาณ (บาท)	จำนวนโครงการ	งบประมาณ (บาท)	จำนวนโครงการ	งบประมาณ (บาท)	จำนวนโครงการ	งบประมาณ (บาท)
ยุทธศาสตร์ที่ 1 การพัฒนาด้านโครงสร้างพื้นฐาน												
1.1 แผนงานเคหะและชุมชน	-	-	146	120,883,250	146	120,883,250	146	120,883,250	146	120,883,250	584	483,533,000
รวม			146	120,883,250	146	120,883,250	146	120,883,250	146	120,883,250	584	483,533,000
ยุทธศาสตร์ที่ 2 การพัฒนาด้านงานส่งเสริมคุณภาพชีวิต												
2.1 แผนงานบริหารงานทั่วไป	2	40,000	2	40,000	2	40,000	3	140,000	3	140,000	12	400,000
2.2 แผนงานการศึกษา	14	4,510,000	14	4,510,000	14	4,510,000	14	4,510,000	14	4,510,000	70	22,550,000
2.3 แผนงานสาธารณสุข	28	466,000	28	466,000	28	466,000	28	466,000	28	466,000	140	2,330,000
2.4 แผนงานสังคมสงเคราะห์	14	291,000	14	291,000	14	291,000	14	291,000	14	291,000	70	1,455,000
2.5 แผนงานเคหะและชุมชน	-	-	1	200,000	1	200,000	1	200,000	1	200,000	4	800,000
2.6 แผนงานการเกษตร	2	200,000	2	200,000	2	200,000	2	200,000	2	200,000	10	1,000,000
2.7 แผนงานงบกลาง	3	6,077,200	3	6,077,200	3	7,418,400	3	8,554,800	3	9,862,800	15	37,990,400
รวม	63	11,584,200	64	11,784,200	64	13,125,400	65	14,361,800	65	15,669,800	321	66,525,400

บัญชีสรุปโครงการพัฒนา

แผนพัฒนาท้องถิ่นสี่ปี (พ.ศ. 2561 - 2564)

แบบ ผ.01

เทศบาลตำบลศรีสำราญ อำเภอพรเจริญ จังหวัดบึงกาฬ

ยุทธศาสตร์	ปี 2561		ปี 2562		ปี 2563		ปี 2564		ปี 2565		รวม 5ปี	
	จำนวนโครงการ	งบประมาณ (บาท)	จำนวนโครงการ	งบประมาณ (บาท)	จำนวนโครงการ	งบประมาณ (บาท)	จำนวนโครงการ	งบประมาณ (บาท)	จำนวนโครงการ	งบประมาณ (บาท)	จำนวนโครงการ	งบประมาณ (บาท)
ยุทธศาสตร์ที่ 3 การพัฒนาด้านการวางแผน การส่งเสริมการลงทุนพาณิชย์กรรมและการท่องเที่ยว												
3.1 แผนงานบริหารงานทั่วไป	2	100,000	2	100,000	2	100,000	2	100,000	2	100,000	10	500,000
รวม	2	100,000	2	100,000	2	100,000	2	100,000	2	100,000	10	500,000
ยุทธศาสตร์ที่ 4 การพัฒนาด้านการจัดระเบียบชุมชน สังคมและการรักษาความสงบเรียบร้อย												
4.1 แผนงานบริหารงานทั่วไป	3	530,000	3	530,000	3	530,000	3	530,000	3	530,000	15	2,650,000
4.2 แผนงานการรักษาความสงบภายใน	12	930,000	12	930,000	12	930,000	12	930,000	12	930,000	60	4,650,000
4.3 แผนงานสร้างความเข้มแข็งของชุมชน	1	50,000	1	50,000	1	50,000	1	50,000	1	50,000	5	250,000
รวม	16	1,510,000	16	1,510,000	16	1,510,000	16	1,510,000	16	1,510,000	80	7,550,000

บัญชีสรุปโครงการพัฒนา  
แผนพัฒนาท้องถิ่นสี่ปี (พ.ศ. 2561 - 2564)  
เทศบาลตำบลศรีสำราญ อำเภอพรเจริญ จังหวัดบึงกาฬ

แบบ ผ.01

ยุทธศาสตร์	ปี 2561		ปี 2562		ปี 2563		ปี 2564				รวม 5ปี	
	จำนวนโครงการ	งบประมาณ (บาท)	จำนวนโครงการ	งบประมาณ (บาท)	จำนวนโครงการ	งบประมาณ (บาท)	จำนวนโครงการ	งบประมาณ (บาท)	จำนวนโครงการ	งบประมาณ (บาท)	จำนวนโครงการ	งบประมาณ (บาท)
ยุทธศาสตร์ที่ 5 การพัฒนาด้านการบริหารจัดการและการอนุรักษ์ทรัพยากรธรรมชาติและสิ่งแวดล้อม												
5.1 แผนงานบริหารงานทั่วไป	2	60,000	2	60,000	2	60,000	3	110,000	3	110,000	12	400,000
5.2 แผนงานสาธารณสุข	2	100,000	2	100,000	2	100,000	2	100,000	2	100,000	10	500,000
5.3 แผนงานเคหะและชุมชน	1	200,000	1	200,000	3	1,200,000	5	2,200,000	5	2,200,000	13	6,000,000
<b>รวม</b>	<b>5</b>	<b>360,000</b>	<b>5</b>	<b>360,000</b>	<b>7</b>	<b>1,360,000</b>	<b>10</b>	<b>2,410,000</b>	<b>10</b>	<b>2,410,000</b>	<b>37</b>	<b>6,900,000</b>
ยุทธศาสตร์ที่ 6 การพัฒนาด้านศิลปะวัฒนธรรม จารีตประเพณีและภูมิปัญญาท้องถิ่น												
6.1 แผนงานบริหารงานทั่วไป	1	50,000	1	50,000	1	50,000	1	50,000	1	50,000	5	250,000
6.2 แผนงานการศาสนาวัฒนธรรมและนันทนาการ	10	620,000	10	620,000	10	620,000	10	620,000	10	620,000	50	3,100,000

รวม	11	670,000	11	670,000	11	670,000	11	670,000	11	670,000	55	3,350,000
-----	----	---------	----	---------	----	---------	----	---------	----	---------	----	-----------

บัญชีสรุปโครงการพัฒนา  
แผนพัฒนาของถิ่นสี่ปี (พ.ศ. 2561 - 2564)  
เทศบาลตำบลศรีสำราญ อำเภอพรเจริญ จังหวัดบึงกาฬ

แบบ ผ.01

ยุทธศาสตร์	ปี 2561		ปี 2562		ปี 2563		ปี 2564				รวม 5ปี	
	จำนวนโครงการ	งบประมาณ (บาท)	จำนวนโครงการ	งบประมาณ (บาท)	จำนวนโครงการ	งบประมาณ (บาท)	จำนวนโครงการ	งบประมาณ (บาท)	จำนวนโครงการ	งบประมาณ (บาท)	จำนวนโครงการ	งบประมาณ (บาท)
ยุทธศาสตร์ที่ 7 การพัฒนาด้านระบบการบริหารจัดการที่ดี												
7.1 แผนงานบริหารงานทั่วไป	4	125,000	4	525,000	8	995,000	8	995,000	8	995,000	32	3,635,000
7.2 แผนงานสาธารณสุข	1	40,000	1	40,000	1	40,000	1	40,000	1	40,000	5	200,000
7.3 แผนงานการพาณิชย์	1	200,000	1	200,000	1	200,000	1	200,000	1	200,000	5	1,000,000
7.4 แผนงานงบกลาง	7	1,307,000	7	1,307,000	7	1,307,000	7	1,307,000	7	1,307,000	35	6,535,000
รวม	13	1,672,000	13	2,072,000	17	2,542,000	17	2,542,000	17	2,542,000	77	11,370,000
รวมทั้งสิ้น	110	15,896,200	257	137,379,450	263	140,190,650	267	142,477,050	267	143,785,050	1,164	579,728,400





รายละเอียดโครงการพัฒนา  
แผนพัฒนาท้องถิ่น (พ.ศ. 2561 - 2565)  
เทศบาลตำบลศรีสำราญ อำเภอพรเจริญ จังหวัดบึงกาฬ

ยุทธศาสตร์จังหวัดที่ 1(การส่งเสริมการผลิตและการพัฒนาสินค้าเกษตรเพิ่มมูลค่า)

ยุทธศาสตร์การพัฒนาของ อปท. ในเขตจังหวัดที่ 1

แบบ ผ.02

1. ยุทธศาสตร์การพัฒนาด้านโครงสร้างพื้นฐาน

1.1 แผนงานเคหะและชุมชน

ที่	โครงการ	วัตถุประสงค์	เป้าหมาย (ผลผลิตของโครงการ)	งบประมาณ					ตัวชี้วัด (KPI)	ผลที่คาดว่าจะ ได้รับ	หน่วยงาน ที่รับผิดชอบ หลัก
				2561 (บาท)	2562 (บาท)	2563 (บาท)	2564 (บาท)	2565 (บาท)			
1	โครงการก่อสร้างถนน คสล. ภายในเขตตำบลศรีสำราญ	เพื่อให้ประชาชนมีถนนใช้คมนาคมได้อย่างสะดวกรวดเร็ว	ก่อสร้างถนนคสล. ทุกเส้นทางภายในเขตตำบลศรีสำราญ	-	1,000,000	1,000,000	1,000,000	1,000,000	ก่อสร้างถนนคสล. ทุกเส้นทางภายในเขตตำบลศรีสำราญ	ทำให้การคมนาคมสะดวกรวดเร็ว	กองช่าง
2	โครงการก่อสร้างถนนค.ส.ล. จากหน้าบ้าน นายวันชัย เหล่าสิงห์ ถึงบ้านนายวงเดือน พิมพ์วรรณ หมู่ที่ 2	เพื่อให้ประชาชนมีถนนใช้คมนาคมได้อย่างสะดวกรวดเร็ว	ก่อสร้างถนนคสล. ขนาดกว้าง 5 ม. ยาว 200 ม. หรือพื้นที่คสล.ไม่น้อยกว่า 1,000 ตรม. หนา 0.15 ม. ไหล่ทางลูกรังเฉลี่ยข้างละ 0.00 - 0.50 ม.	-	500,000	500,000	500,000	500,000	ถนนคสล. ขนาดกว้าง 5 ม. ยาว 200 ม.	ทำให้การคมนาคมสะดวกรวดเร็ว	กองช่าง
3	โครงการก่อสร้างถนนค.ส.ล. จากหน้าบ้าน นายสำราญ รูปคม ไปถึงสวนยางนาย ภาณุพงษ์ เลิศสงคราม หมู่ที่ 1	เพื่อให้ประชาชนมีถนนใช้คมนาคมได้อย่างสะดวกรวดเร็ว	ก่อสร้างถนนคสล. ขนาดกว้าง 4 ม. ยาว 80 ม. หรือพื้นที่คสล.ไม่น้อยกว่า 320 ตรม.หนา 0.15 ม. ไหล่ทางลูกรังเฉลี่ยข้างละ 0.00 - 0.50 ม.	-	198,400	198,400	198,400	198,400	ถนนคสล. ขนาดกว้าง 4 ม. ยาว 80 ม.	ทำให้การคมนาคมสะดวกรวดเร็ว	กองช่าง

1. ยุทธศาสตร์การพัฒนาด้านโครงสร้างพื้นฐาน

แบบ ผ.02

1.1 แผนงานเคหะและชุมชน

ที่	โครงการ	วัตถุประสงค์	เป้าหมาย (ผลผลิตของโครงการ)	งบประมาณ					ตัวชี้วัด (KPI)	ผลที่คาดว่าจะ ได้รับ	หน่วยงาน ที่รับผิดชอบ หลัก
				2561 (บาท)	2562 (บาท)	2563 (บาท)	2564 (บาท)	2565 (บาท)			
4	โครงการก่อสร้าง ถนนลาดยางสายบ้านโชคชัย - บ้านนาขาว	เพื่อให้ประชาชนมีถนน ใช้คมนาคมได้อย่าง สะดวกรวดเร็ว	ก่อสร้างถนนลาดยางสายบ้าน โชคชัย - บ้านนาขาว กว้าง 6.00 เมตร หนา 0.15 ม. ยาว 200.00 เมตร ไหล่ทางข้างละ 0.50 ม.	-	1,000,000	1,000,000	1,000,000	1,000,000	ก่อสร้าง ถนนลาดยาง สายบ้านโชคชัย - บ้านนาขาว กว้าง 6.00 เมตร ยาว 200.00 เมตร	ทำให้การ คมนาคม สะดวกรวดเร็ว	กองช่าง
5	โครงการก่อสร้างถนนค.ส.ล. เส้นหนองกุง-สามแยกสวน ยางนายคำมูล ไตรณรงค์ หมู่ที่ 4	เพื่อให้ประชาชนมีถนน ใช้คมนาคมได้อย่าง สะดวกรวดเร็ว	ก่อสร้างถนนค.ส.ล. ขนาดกว้าง 5 ม. ยาว 150 ม. หรือพื้นที่ ค.ส.ล.ไม่น้อยกว่า 600 ตรม.หนา 0.15 ม. ไหล่ทางลูกรังเฉลี่ย ข้างละ 0.00-0.50 ม.	-	312,000	312,000	312,000	312,000	ถนนค.ส.ล. ขนาด กว้าง 4 ม. ยาว 150 ม.	ทำให้การ คมนาคม สะดวกรวดเร็ว	กองช่าง
6	โครงการปรับปรุง/ซ่อมแซม ถนนลาดยางภายในเขต ตำบลศรีสำราญ	เพื่อให้ประชาชนมีถนน ใช้คมนาคมได้อย่าง สะดวกรวดเร็ว	ปรับปรุง/ซ่อมแซม ถนนลาดยางภายในเขตตำบล ศรีสำราญ	-	500,000	500,000	500,000	500,000	ปรับปรุง/ ซ่อมแซม ถนนลาดยาง ภายในเขตตำบล ศรีสำราญ	ทำให้การ คมนาคม สะดวกรวดเร็ว	กองช่าง
7	โครงการก่อสร้างถนนค.ส.ล. ขยายผิวจราจรถึงราง ระบายน้ำ หมู่ที่ 4	เพื่อให้ประชาชนมีถนน ใช้คมนาคมได้อย่าง สะดวกรวดเร็ว	ก่อสร้างถนน ค.ส.ล. ขยายผิว จราจร ขนาดกว้าง 1.20 ม. ยาว 100 ม. หนา 0.15 ม.	-	100,000	100,000	100,000	100,000	ก่อสร้างถนน ค.ส.ล. ขยายผิวจราจร ขนาดกว้าง 1.20 ม. ยาว 100 ม.	ทำให้การ คมนาคม สะดวกรวดเร็ว	กองช่าง

1. ยุทธศาสตร์การพัฒนาด้านโครงสร้างพื้นฐาน

แบบ ผ.02

1.1 แผนงานเคหะและชุมชน

ที่	โครงการ	วัตถุประสงค์	เป้าหมาย (ผลผลิตของโครงการ)	งบประมาณ					ตัวชี้วัด (KPI)	ผลที่คาดว่าจะ ได้รับ	หน่วยงาน ที่รับผิดชอบ หลัก
				2561 (บาท)	2562 (บาท)	2563 (บาท)	2564 (บาท)	2565 (บาท)			
8	โครงการก่อสร้างถนนค.ส.ล. รอบเขตเทศบาลส่วนที่ เหลือ หมู่ที่ 4	เพื่อให้ประชาชนมีถนน ใช้คมนาคมได้อย่าง สะดวกรวดเร็ว	ก่อสร้างถนนคสล. ขนาดกว้าง 5 ม. ยาว 200 ม. หรือพื้นที่ คสล.ไม่น้อยกว่า 1,000 ตรม. หนา 0.15 ม. ไหล่ทางลูกรัง เฉลี่ยข้างละ 0.00-0.50 ม.	-	625,000	625,000	625,000	625,000	ถนนคสล. ขนาด กว้าง 5 ม. ยาว 200 ม.	ทำให้การ คมนาคม สะดวกรวดเร็ว	กองช่าง
9	โครงการก่อสร้างถนน ยางพาราตินซีเมนต์สายข้าง โรงเรียนศรีสำราญวิทยา	เพื่อให้ประชาชนมีถนน ใช้คมนาคมได้อย่าง สะดวกรวดเร็ว	ก่อสร้างถนนยางพาราติน ซีเมนต์ ขนาดกว้าง 5.00 ม. ยาว 2,200 ม. หนา 0.15 ม. ไหล่ทาง กว้างข้างละ 0.50 ม. หรือมีพื้นที่ผิวจราจร/ไหล่ทาง ไม่น้อยกว่า 11,000.00 ตร.ม..	-	1,500,000	1,500,000	1,500,000	1,500,000	ก่อสร้างถนน ยางพาราติน ซีเมนต์ ขนาดกว้าง 5.00 ม. ยาว 2,200 ม. หนา 0.15 ม. ไหล่ทาง กว้างข้างละ 0.50 ม. หรือมีพื้นที่ผิว จราจร/ไหล่ทาง ไม่น้อยกว่า 11,000.00 ตร.ม..	ทำให้การ คมนาคม สะดวกรวดเร็ว	กองช่าง
10	โครงการก่อสร้างถนน ค. ส.ล. รอบวัดป่าแต่เทพนิมิตร หมู่ที่ 5	เพื่อให้ประชาชนมีถนน ใช้คมนาคมได้อย่าง สะดวกรวดเร็ว	ก่อสร้างถนนคสล. ขนาดกว้าง 6 ม. ยาว 183 ม. หรือพื้นที่ คสล.ไม่น้อยกว่า 1,098 ตรม. หนา 0.15 ม. ไหล่ทางลูกรัง เฉลี่ยข้างละ 0.00-0.50 ม.	-	467,000	467,000	467,000	467,000	ถนนคสล. ขนาด กว้าง 6ม. ยาว 183 ม.	ทำให้การ คมนาคม สะดวกรวดเร็ว	กองช่าง

1. ยุทธศาสตร์การพัฒนาด้านโครงสร้างพื้นฐาน

แบบ ผ.02

1.1 แผนงานเคหะและชุมชน

ที่	โครงการ	วัตถุประสงค์	เป้าหมาย (ผลผลิตของโครงการ)	งบประมาณ					ตัวชี้วัด (KPI)	ผลที่คาดว่าจะได้รับ	หน่วยงาน ที่รับผิดชอบหลัก
				2561 (บาท)	2562 (บาท)	2563 (บาท)	2564 (บาท)	2565 (บาท)			
11	โครงการก่อสร้างถนน ค.ส.ล. จากบ้าน นายสมหวัง ห้วยทราย ถึงหน้าบ้าน นายประเสริฐ ไทยแท้ หมู่ที่ 6	เพื่อให้ประชาชนมีถนนใช้คมนาคมได้อย่างสะดวกรวดเร็ว	ก่อสร้างถนนคสล. ขนาดกว้าง 4ม. ยาว 200 ม. หรือพื้นที่คสล.ไม่น้อยกว่า 800 ตรม.หนา 0.15 ม. ไหล่ทางลูกรังเฉลี่ยข้างละ 0.00-0.50 ม.	-	409,000	409,000	409,000	409,000	ถนนคสล. ขนาดกว้าง 4ม. ยาว 200 ม.	ทำให้การคมนาคมสะดวกรวดเร็ว	กองช่าง
12	โครงการก่อสร้างถนนลูกรังจากบ้านนายบารมี วิบรรณ์ ถึงบ้านนาในพร้อมท่อเหลี่ยม หมู่ที่ 1	เพื่อให้ประชาชนมีถนนใช้คมนาคมได้อย่างสะดวกรวดเร็ว	ก่อสร้างถนนลูกรัง ขนาดกว้าง 6 ม. ยาว 600 ม. หรือพื้นที่ไม่น้อยกว่า 3,600 ตรม.หนาเฉลี่ย 0.50 ม. พร้อมท่อเหลี่ยม 2 ช่อง กว้าง 6 ม. ยาว 6 ม.	-	600,000	600,000	600,000	600,000	ถนนลูกรัง ขนาดกว้าง 6ม. ยาว 600 ม.	ทำให้การคมนาคมสะดวกรวดเร็ว	กองช่าง
13	โครงการก่อสร้างถนนลูกรังภายในเขตตำบลศรีสำราญ	เพื่อให้ประชาชนมีถนนใช้คมนาคมได้อย่างสะดวกรวดเร็ว	ก่อสร้างถนนลูกรังภายในเขตตำบลศรีสำราญ	-	500,000	500,000	500,000	500,000	ก่อสร้างถนนลูกรังภายในเขตตำบลศรีสำราญ	ทำให้การคมนาคมสะดวกรวดเร็ว	กองช่าง

1. ยุทธศาสตร์การพัฒนาด้านโครงสร้างพื้นฐาน

แบบ ผ.02

1.1 แผนงานเคหะและชุมชน

ที่	โครงการ	วัตถุประสงค์	เป้าหมาย (ผลผลิตของโครงการ)	งบประมาณ					ตัวชี้วัด (KPI)	ผลที่คาดว่าจะได้รับ	หน่วยงาน ที่รับผิดชอบหลัก
				2561 (บาท)	2562 (บาท)	2563 (บาท)	2564 (บาท)	2565 (บาท)			
14	โครงการก่อสร้างถนนลูกรังจากสำนักสงฆ์เทพนิมิต - บ้านโนนสะอาด	เพื่อให้ประชาชนมีถนนใช้คมนาคมได้อย่างสะดวกรวดเร็ว	ก่อสร้างถนนลูกรัง ขนาดกว้าง 5 ม. ยาว 200 ม. หรือพื้นที่ไม่น้อยกว่า 1,000 ตร.ม. หนาเฉลี่ย 0.50 ม.	-	196,000	196,000	196,000	196,000	ถนนลูกรัง ขนาดกว้าง 5ม. ยาว 200 ม.	ทำให้การคมนาคมสะดวกรวดเร็ว	กองช่าง
15	โครงการก่อสร้างถนนลูกรังตามลำห้วยบอน หมู่ที่ 4	เพื่อให้ประชาชนมีถนนใช้คมนาคมได้อย่างสะดวกรวดเร็ว	ก่อสร้างถนนลูกรัง ขนาด กว้าง 5 ม. ยาว 1,000 ม.หรือพื้นที่ไม่น้อยกว่า 5,000 ตร.ม. หนาเฉลี่ย 0.50 ม.	-	200,000	200,000	200,000	200,000	ถนนลูกรัง ขนาดกว้าง5ม. ยาว 1,000 ม.	ทำให้การคมนาคมสะดวกรวดเร็ว	กองช่าง
16	โครงการก่อสร้างถนนลูกรังจากหน้าบ้านนายสาวาท พรหมสุรีย์ ถึงถนนสายนาคำ - โคกโขง หมู่ที่ 5	เพื่อให้ประชาชนมีถนนใช้คมนาคมได้อย่างสะดวกรวดเร็ว	ก่อสร้างถนนลูกรัง ขนาดกว้าง 6 ม. ยาว 127 ม. หรือพื้นที่ไม่น้อยกว่า 762 ตรม. หนาเฉลี่ย 0.50 ม.	-	150,000	150,000	150,000	150,000	ถนนลูกรัง ขนาดกว้าง 6ม. ยาว 127 ม.	ทำให้การคมนาคมสะดวกรวดเร็ว	กองช่าง
17	โครงการก่อสร้างถนนลูกรังบ้านนางามไปวัดป่าดานศรีสำราญแยกไปห้วยจันทร์ศุภร์ หมู่ที่ 5	เพื่อให้ประชาชนมีถนนใช้คมนาคมได้อย่างสะดวกรวดเร็ว	ก่อสร้างถนนลูกรัง ขนาดกว้าง 6 ม. ยาว 800 ม. วางท่อคสล. ชั้น3 ขนาด 0.40x1.00 ม. จำนวน 16 ท่อน		260,000	260,000	260,000	260,000	ถนนลูกรัง ขนาดกว้าง 6 ม. ยาว 800 ม.	ทำให้การคมนาคมสะดวกรวดเร็ว	กองช่าง

1. ยุทธศาสตร์การพัฒนาด้านโครงสร้างพื้นฐาน

แบบ ผ.02

1.1 แผนงานเคหะและชุมชน

ที่	โครงการ	วัตถุประสงค์	เป้าหมาย (ผลผลิตของโครงการ)	งบประมาณ					ตัวชี้วัด (KPI)	ผลที่คาดว่าจะ ได้รับ	หน่วยงาน ที่รับผิดชอบ หลัก
				2561 (บาท)	2562 (บาท)	2563 (บาท)	2564 (บาท)	2565 (บาท)			
18	โครงการก่อสร้างถนนลูกรัง จากบ้าน นายฉลอง ไป ถึงปะเนียม หมู่ที่ 6	เพื่อให้ประชาชนมีถนน ใช้คมนาคมได้อย่าง สะดวกรวดเร็ว	ก่อสร้างถนนลูกรัง ขนาดกว้าง 6 ม. ยาว 1,500 ม. หรือ พื้นที่ ไม่น้อยกว่า 9,000 ตรม. หนาเฉลี่ย 0.30 ม.	-	167,400	167,400	167,400	167,400	ถนนลูกรัง ขนาด กว้าง 6ม. ยาว 1,500 ม.	ทำให้การ คมนาคม สะดวกรวดเร็ว	กองช่าง
19	โครงการก่อสร้างถนนลูกรัง รอบที่สาธารณะปะเนียม หมู่ที่ 6	เพื่อให้ประชาชนมีถนน ใช้คมนาคมได้อย่าง สะดวกรวดเร็ว	ก่อสร้างถนนลูกรัง ขนาดกว้าง 6 ม. ยาว 4,000 ม. หรือ พื้นที่ ไม่น้อยกว่า 24,000 ตรม. หนาเฉลี่ย 0.50 ม.	-	750,000	750,000	750,000	750,000	ถนนลูกรัง ขนาด กว้าง 6ม. ยาว 4,000 ม.	ทำให้การ คมนาคม สะดวกรวดเร็ว	กองช่าง
20	โครงการก่อสร้างถนนลูกรัง สายแยกโชคชัย ไปนาขาว ไปสวนยางพารา นายเดช วงศ์บุญมา หมู่ที่ 6	เพื่อให้ประชาชนมีถนน ใช้คมนาคมได้อย่าง สะดวกรวดเร็ว	ก่อสร้างถนนลูกรัง ขนาดกว้าง 5 ม. ยาว 800 ม. หรือพื้นที่ ไม่น้อยกว่า 4,000 ตรม. หนา เฉลี่ย 0.50 ม.	-	130,000	130,000	130,000	130,000	ถนนลูกรัง ขนาด กว้าง 5ม. ยาว 800 ม.	ทำให้การ คมนาคม สะดวกรวดเร็ว	กองช่าง
21	โครงการก่อสร้างถนนลูกรัง รอบวัดแสงสว่างภูมิ หมู่ที่ 3	เพื่อให้ประชาชนมีถนน ใช้คมนาคมได้อย่าง สะดวกรวดเร็ว	ก่อสร้างถนนลูกรัง ขนาดกว้าง 4 ม. ยาว 300 ม. หรือพื้นที่ ไม่น้อยกว่า 1,200 ตรม. หนา เฉลี่ย 0.15 ม.	-	250,000	250,000	250,000	250,000	ถนนลูกรัง ขนาด กว้าง 4 ม. ยาว 300 ม.	ทำให้การ คมนาคม สะดวกรวดเร็ว	กองช่าง

1. ยุทธศาสตร์การพัฒนาด้านโครงสร้างพื้นฐาน

แบบ ผ.02

1.1 แผนงานเคหะและชุมชน

ที่	โครงการ	วัตถุประสงค์	เป้าหมาย (ผลผลิตของโครงการ)	งบประมาณ					ตัวชี้วัด (KPI)	ผลที่คาดว่าจะได้รับ	หน่วยงาน ที่รับผิดชอบ หลัก
				2561 (บาท)	2562 (บาท)	2563 (บาท)	2564 (บาท)	2565 (บาท)			
22	โครงการก่อสร้างถนนลูกรังและวางท่อระบายน้ำภายในเขตตำบลศรีสำราญ	เพื่อให้ประชาชนมีถนนใช้คมนาคมได้อย่างสะดวกรวดเร็ว	ก่อสร้างถนนลูกรัง และวางท่อระบายน้ำ ภายในเขตตำบลศรีสำราญ	-	1,000,000	1,000,000	1,000,000	1,000,000	ก่อสร้างถนนลูกรัง และวางท่อระบายน้ำภายในเขตตำบลศรีสำราญ	ทำให้การคมนาคมสะดวกรวดเร็ว	กองช่าง
23	โครงการปรับปรุง/ซ่อมแซมถนน คสล.ภายในเขตตำบลศรีสำราญ	เพื่อให้ประชาชนมีถนนใช้คมนาคมได้อย่างสะดวกรวดเร็ว	ปรับปรุง/ซ่อมแซมถนน คสล.ภายในเขตตำบลศรีสำราญ	-	1,000,000	1,000,000	1,000,000	1,000,000	ปรับปรุง/ซ่อมแซมถนน คสล.ภายในเขตตำบลศรีสำราญ	ทำให้การคมนาคมสะดวกรวดเร็ว	กองช่าง
24	โครงการซ่อมแซมถนนลูกรังและวางท่อระบายน้ำภายในเขตตำบลศรีสำราญ	เพื่อให้ประชาชนมีถนนใช้คมนาคมได้อย่างสะดวกรวดเร็ว	ซ่อมแซมถนนลูกรัง และวางท่อระบายน้ำ ภายในเขตตำบลศรีสำราญ	-	1,000,000	1,000,000	1,000,000	1,000,000	ถนนลูกรัง และวางท่อระบายน้ำภายในเขตตำบลศรีสำราญ	ทำให้การคมนาคมสะดวกรวดเร็ว	กองช่าง
25	โครงการซ่อมแซมถนนลูกรังสายถนนลาดยาง นา คำ - ป่าแฝก ถึงวัดป่าदानศรีสำราญ แยกสวนยางนางหนูเจียม แสนคำ ถึงลำห้วยบอน หมู่ที่ 5	เพื่อให้ประชาชนมีถนนใช้คมนาคมได้อย่างสะดวกรวดเร็ว	ซ่อมแซมถนนลูกรัง ขนาดกว้าง 6 ม. ยาว 3,500 ม. หรือพื้นที่ ไม่น้อยกว่า 21,000 ตรม. หนาเฉลี่ย 0.30 ม.	-	200,000	200,000	200,000	200,000	ถนนลูกรัง ขนาดกว้าง 6ม. ยาว 3,500 ม.	ทำให้การคมนาคมสะดวกรวดเร็ว	กองช่าง



1. ยุทธศาสตร์การพัฒนาด้านโครงสร้างพื้นฐาน

แบบ ผ.02

1.1 แผนงานเคหะและชุมชน

ที่	โครงการ	วัตถุประสงค์	เป้าหมาย (ผลผลิตของโครงการ)	งบประมาณ					ตัวชี้วัด (KPI)	ผลที่คาดว่าจะ ได้รับ	หน่วยงาน ที่รับผิดชอบ หลัก
				2561 (บาท)	2562 (บาท)	2563 (บาท)	2564 (บาท)	2565 (บาท)			
26	โครงการซ่อมแซมถนน ลูกรังจากหน้าโรงเรียนบ้าน โคกหนองลาด ถึงโคกโขง - นาคำ หมู่ที่ 7	เพื่อให้ประชาชนมีถนน ใช้คมนาคมได้อย่าง สะดวกรวดเร็ว	ซ่อมแซมถนนลูกรัง ขนาดกว้าง 6 ม. ยาว 2,200 ม. หรือ พื้นที่ ไม่น้อยกว่า 13,200 ตรม. หนาเฉลี่ย 0.30 ม.	-	245,000	245,000	245,000	245,000	ถนนลูกรัง ขนาด กว้าง 6ม. ยาว 2,200 ม.	ทำให้การ คมนาคม สะดวกรวดเร็ว	กองช่าง
27	โครงการติดตั้งหลักเขตบอ กแนวเขตตำบลศรีสำราญ	เพื่อกำหนดหลักเขตนอก แนวเขตตำบลศรีสำราญ	ติดตั้งหลักเขตบอ กแนวเขต ตำบลศรีสำราญ	-	100,000	100,000	100,000	100,000	ร้อยละของพื้นที่ ที่ติดตั้งหลักเขต	ทำให้ทราบ พื้นที่ชัดเจน ป้องกันผู้บุกรุก	กองช่าง
28	โครงการก่อสร้างรางระบาย น้ำ จากถนนลาดยางบ้าน นาคำ - ป่าแฝกไปถึงหน้า บ้านนางเพียงดาว โพธิสัย หมู่ที่ 1	เพื่อป้องกันน้ำท่วมขังใน หมู่บ้านและระบายน้ำ เสียออกจากหมู่บ้าน	ก่อสร้างรางระบายน้ำ กว้าง 0.60 ม. ยาว 145 ม. ลึก 0.58 ม. บ่อพัก 4 จุด	-	435,000	435,000	435,000	435,000	รางระบายขนาด กว้าง0.60 ม. ยาว 145 ม.	น้ำไม่ท่วมขัง พื้นที่ระบายน้ำ เร็วขึ้น	กองช่าง
29	โครงการก่อสร้างรางระบาย น้ำ หน้าบ้านนางเพียงดาว โพธิสัย ถึง บ้านนายเหลี่ยม แยมไสหมู่ที่ 1	เพื่อป้องกันน้ำท่วมขังใน หมู่บ้านและระบายน้ำ เสียออกจากหมู่บ้าน	ก่อสร้างรางระบายน้ำ กว้าง 0.60 ม. ยาว 107 ม. ลึก 0.58 ม. บ่อพัก 4 จุด	-	190,000	190,000	190,000	190,000	รางระบายขนาด กว้าง0.60 ม. ยาว 107 ม.	น้ำไม่ท่วมขัง พื้นที่ระบายน้ำ เร็วขึ้น	กองช่าง

## 1. ยุทธศาสตร์การพัฒนาด้านโครงสร้างพื้นฐาน

## 1.1 แผนงานเคหะและชุมชน

ที่	โครงการ	วัตถุประสงค์	เป้าหมาย (ผลผลิตของโครงการ)	งบประมาณ					ตัวชี้วัด (KPI)	ผลที่คาดว่าจะ ได้รับ	หน่วยงาน ที่รับผิดชอบ หลัก
				2561 (บาท)	2562 (บาท)	2563 (บาท)	2564 (บาท)	2565 (บาท)			
30	โครงการก่อสร้างรางระบายน้ำ จากหน้าบ้านนายอุเทน ประสบพงษ์ ถึงหน้าบ้าน นายใหม่ บุสบัน หมู่ที่ 2	เพื่อป้องกันน้ำท่วมขังใน หมู่บ้านและระบายน้ำ เสียออกจากหมู่บ้าน	ก่อสร้างรางระบายน้ำ กว้าง 0.60 ม. ยาว 250 ม. ลึก 0.58 ม. บ่อพัก 5 จุด	-	750,000	750,000	750,000	750,000	รางระบาย กว้าง 0.60 ม. ยาว 250 ม	น้ำไม่ท่วมขัง พื้นที่ระบายน้ำ เร็วขึ้น	กองช่าง
31	โครงการก่อสร้างรางระบายน้ำ จากแยกหน้าวัดธรรม มงคล ถึงหน้าบ้านนายใหม่ บุสบัน หมู่ที่ 2	เพื่อป้องกันน้ำท่วมขังใน หมู่บ้านและระบายน้ำ เสียออกจากหมู่บ้าน	ก่อสร้างรางระบายน้ำ กว้าง 0.60 ม. ยาว 160 ม. ลึก 0.58 ม. บ่อพัก 2 จุด	-	280,000	280,000	280,000	280,000	รางระบาย กว้าง 0.60 ม. ยาว 160 ม	น้ำไม่ท่วมขัง พื้นที่ระบายน้ำ เร็วขึ้น	กองช่าง
32	โครงการก่อสร้างรางระบายน้ำจากหน้าบ้านนายวันชัย เหล่าสิงห์ ถึงประปาหมู่บ้าน หมู่ที่ 2	เพื่อป้องกันน้ำท่วมขังใน หมู่บ้านและระบายน้ำ เสียออกจากหมู่บ้าน	ก่อสร้างรางระบายน้ำ กว้าง 0.60 ม. ยาว 230 ม. ลึก 0.58 ม. บ่อพัก 2 จุด	-	690,000	690,000	690,000	690,000	รางระบาย กว้าง 0.60 ม. ยาว 230 ม.	น้ำไม่ท่วมขัง พื้นที่ระบายน้ำ เร็วขึ้น	กองช่าง
33	โครงการก่อสร้างรางระบายน้ำจากหน้าบ้านนายบุญ วรโณมัย ถึงหน้าบ้านนาย อุเทน ประสบพงษ์ หมู่ที่ 2	เพื่อป้องกันน้ำท่วมขังใน หมู่บ้านและระบายน้ำ เสียออกจากหมู่บ้าน	ก่อสร้างรางระบายน้ำ กว้าง 0.60 ม. ยาว 120 ม. ลึก 0.58 ม. บ่อพัก 2 จุด	-	360,000	360,000	360,000	360,000	รางระบาย กว้าง 0.60 ม. ยาว 120 ม.	น้ำไม่ท่วมขัง พื้นที่ระบายน้ำ เร็วขึ้น	กองช่าง

1. ยุทธศาสตร์การพัฒนาด้านโครงสร้างพื้นฐาน

แบบ ผ.02

1.1 แผนงานเคหะและชุมชน

ที่	โครงการ	วัตถุประสงค์	เป้าหมาย (ผลผลิตของโครงการ)	งบประมาณ					ตัวชี้วัด (KPI)	ผลที่คาดว่าจะ ได้รับ	หน่วยงาน ที่รับผิดชอบ หลัก
				2561 (บาท)	2562 (บาท)	2563 (บาท)	2564 (บาท)	2565 (บาท)			
34	โครงการก่อสร้างรางระบายน้ำจากหน้าบ้าน นายสมดี เห่งชัยภูมิ ถึงหน้าบ้านนายวันชัย เหล่าสิงห์ หมู่ที่ 2	เพื่อป้องกันน้ำท่วมขังในหมู่บ้านและระบายน้ำเสียออกจากหมู่บ้าน	ก่อสร้างรางระบายน้ำ กว้าง 0.60 ม. ยาว 125 ม. ลึก 0.58 ม. บ่อพัก 1 จุด	-	375,000	375,000	375,000	375,000	รางระบาย กว้าง 0.60 ม. ยาว 125 ม.	น้ำไม่ท่วมขังพื้นที่ระบายน้ำเร็วขึ้น	กองช่าง
35	โครงการก่อสร้างรางระบายน้ำ จากบ้านนางพลา ไก่ กอง การ ถึงบ้าน นางปถิยา โพธิ์ สากา หมู่ที่ 3	เพื่อป้องกันน้ำท่วมขังในหมู่บ้านและระบายน้ำเสียออกจากหมู่บ้าน	ก่อสร้างรางระบายน้ำ กว้าง 0.60 ม. ยาว 120 ม. ลึก 0.58 ม. บ่อพัก 2 จุด	-	300,000	300,000	300,000	300,000	รางระบาย กว้าง 0.60 ม. ยาว 120 ม.	น้ำไม่ท่วมขังพื้นที่ระบายน้ำเร็วขึ้น	กองช่าง
36	โครงการก่อสร้างรางระบายน้ำ จากบ้านนายแสนสว่าง พฤษชาติ ถึงหน้าบ้านนายสำรวย ทองเฟื่อง หมู่ที่ 7	เพื่อให้ระบายน้ำท่วมขังและประชาชนสามารถคมนาคมได้สะดวก	ก่อสร้างรางระบายน้ำ กว้าง 0.60 ม. ยาว 253 ม. ลึก 0.58 ม. บ่อพัก 1 จุด	-	759,000	759,000	759,000	759,000	รางระบายน้ำ กว้าง 0.60 ม. ยาว 253 ม.	น้ำไม่ท่วมขังพื้นที่ระบายน้ำเร็วขึ้น	กองช่าง
37	โครงการก่อสร้างรางระบายน้ำ จากแยกหน้าบ้าน นาง ต่อ น สุชัยแสง ถึง ถนนลาดยาง สายพรเจริญ-โซ่พิสัย หมู่ที่ 3	เพื่อป้องกันน้ำท่วมขังในหมู่บ้านและระบายน้ำเสียออกจากหมู่บ้าน	ก่อสร้างรางระบายน้ำ กว้าง 0.60 ม. ยาว 145 ม. ลึก 0.58 ม. บ่อพัก 1 จุด	-	435,000	435,000	435,000	435,000	รางระบาย กว้าง 0.60 ม. ยาว 145 ม.	น้ำไม่ท่วมขังพื้นที่ระบายน้ำเร็วขึ้น	กองช่าง

1. ยุทธศาสตร์การพัฒนาด้านโครงสร้างพื้นฐาน

แบบ ผ.02

1.1 แผนงานเคหะและชุมชน

ที่	โครงการ	วัตถุประสงค์	เป้าหมาย (ผลผลิตของโครงการ)	งบประมาณ					ตัวชี้วัด (KPI)	ผลที่คาดว่าจะ ได้รับ	หน่วยงาน ที่รับผิดชอบ หลัก
				2561 (บาท)	2562 (บาท)	2563 (บาท)	2564 (บาท)	2565 (บาท)			
38	โครงการก่อสร้างประตูระบายน้ำหนองคำ หมู่ที่ 3	เพื่อป้องกันน้ำท่วมขังในหมู่บ้านและระบายน้ำเสียออกจากหมู่บ้าน	ก่อสร้างประตูระบายน้ำหนองคำ หมู่ที่ 3 ตามแบบมาตรฐานกรมชลประทาน	-	200,000	200,000	200,000	200,000	ปริมาณงานโครงการ	น้ำไม่ท่วมขังพื้นที่ระบายน้ำเร็วขึ้น	กองช่าง
39	โครงการก่อสร้างรางระบายน้ำหน้าบ้านนางเข็มพร สีเตี๊ต ถึงบ้านนางพาไล กองการ หมู่ที่ 3	เพื่อป้องกันน้ำท่วมขังในหมู่บ้านและระบายน้ำเสียออกจากหมู่บ้าน	ก่อสร้างรางระบายน้ำ กว้าง 0.60 ม. ยาว 105 ม. ลึก 0.58 ม. บ่อพัก 2 จุด	-	315,000	315,000	315,000	315,000	รางระบาย กว้าง 0.60 ม. ยาว 105 ม.	น้ำไม่ท่วมขังพื้นที่ระบายน้ำเร็วขึ้น	กองช่าง
40	โครงการก่อสร้างรางระบายน้ำหน้าบ้านนางลาน ครองยุติ ถึง หน้าวัดแสงสว่างภูมิ หมู่ที่ 3	เพื่อป้องกันน้ำท่วมขังในหมู่บ้านและระบายน้ำเสียออกจากหมู่บ้าน	ก่อสร้างรางระบายน้ำ กว้าง 0.60 ม. ยาว 154 ม. ลึก 0.58 ม. บ่อพัก 3 จุด	-	269,500	269,500	269,500	269,500	รางระบาย กว้าง 0.60 ม. ยาว 154 ม.	น้ำไม่ท่วมขังพื้นที่ระบายน้ำเร็วขึ้น	กองช่าง
41	โครงการก่อสร้างรางระบายน้ำหน้าบ้านนางลาน ครองยุติถึงหน้าบ้านนายธนู เกษบึงกาฬ หมู่ที่ 3	เพื่อป้องกันน้ำท่วมขังในหมู่บ้านและระบายน้ำเสียออกจากหมู่บ้าน	ก่อสร้างรางระบายน้ำ กว้าง 0.60 ม. ยาว 140 ม. ลึก 0.58 ม. บ่อพัก 2 จุด	-	420,000	420,000	420,000	420,000	รางระบาย กว้าง 0.60 ม. ยาว 140 ม.	น้ำไม่ท่วมขังพื้นที่ระบายน้ำเร็วขึ้น	กองช่าง

1. ยุทธศาสตร์การพัฒนาด้านโครงสร้างพื้นฐาน

แบบ ผ.02

1.1 แผนงานเคหะและชุมชน

ที่	โครงการ	วัตถุประสงค์	เป้าหมาย (ผลผลิตของโครงการ)	งบประมาณ					ตัวชี้วัด (KPI)	ผลที่คาดว่าจะได้รับ	หน่วยงาน ที่รับผิดชอบ หลัก
				2561 (บาท)	2562 (บาท)	2563 (บาท)	2564 (บาท)	2565 (บาท)			
42	โครงการก่อสร้างรางระบายน้ำ จากบ้านนางสุกัญญา ดวงประเทศ -ศาลา เอนกประสงค์ หมู่ที่ 4	เพื่อป้องกันน้ำท่วมขังในหมู่บ้านและระบายน้ำเสียออกจากหมู่บ้าน	ก่อสร้างรางระบายน้ำ กว้าง 0.60 ม. ยาว 145 ม. ลึก 0.58 ม.	-	435,000	435,000	435,000	435,000	รางระบาย กว้าง 0.60 ม. ยาว 145 ม.	น้ำไม่ท่วมขังพื้นที่ระบายน้ำเร็วขึ้น	กองช่าง
43	โครงการก่อสร้างรางระบายน้ำจากบ้านนายเหลี่ยม ชินศิริถึงหน้าบ้านนาย วาสนา เกษบึงกาฬ หมู่ที่ 4	เพื่อป้องกันน้ำท่วมขังในหมู่บ้านและระบายน้ำเสียออกจากหมู่บ้าน	ก่อสร้างรางระบายน้ำ กว้าง 0.60 ม. ยาว 186 ม. ลึก 0.58 ม. บ่อพัก 2 จุด	-	550,000	550,000	550,000	550,000	รางระบาย กว้าง 0.60 ม. ยาว 186 ม.	น้ำไม่ท่วมขังพื้นที่ระบายน้ำเร็วขึ้น	กองช่าง
44	โครงการก่อสร้างรางระบายน้ำจากบ้านนายดำรง ปิโก ทัง ถึงข้างบ้านนายทรงศักดิ์ นามืองรักษ์ หมู่ที่ 4	เพื่อป้องกันน้ำท่วมขังในหมู่บ้านและระบายน้ำเสียออกจากหมู่บ้าน	ก่อสร้างรางระบายน้ำ กว้าง 0.60 ม. ยาว 330 ม. ลึก 0.58 ม. บ่อพัก 2 จุด	-	990,000	990,000	990,000	990,000	รางระบาย กว้าง 0.60 ม. ยาว 330 ม.	น้ำไม่ท่วมขังพื้นที่ระบายน้ำเร็วขึ้น	กองช่าง
45	โครงการก่อสร้างรางระบายน้ำหน้าบ้านนายสมศักดิ์ นารีนุช ถึง ห้วยบอน หมู่ที่ 5	เพื่อป้องกันน้ำท่วมขังในหมู่บ้านและระบายน้ำเสียออกจากหมู่บ้าน	ก่อสร้างรางระบายน้ำ กว้าง 0.60 ม. ยาว 235 ม. ลึก 0.58 ม. บ่อพัก 2 จุด	-	705,000	705,000	705,000	705,000	รางระบาย กว้าง 0.60 ม. ยาว 139 ม.	น้ำไม่ท่วมขังพื้นที่ระบายน้ำเร็วขึ้น	กองช่าง

1. ยุทธศาสตร์การพัฒนาด้านโครงสร้างพื้นฐาน

แบบ ผ.02

1.1 แผนงานเคหะและชุมชน

ที่	โครงการ	วัตถุประสงค์	เป้าหมาย (ผลผลิตของโครงการ)	งบประมาณ					ตัวชี้วัด (KPI)	ผลที่คาดว่าจะได้รับ	หน่วยงาน ที่รับผิดชอบ หลัก
				2561 (บาท)	2562 (บาท)	2563 (บาท)	2564 (บาท)	2565 (บาท)			
46	โครงการก่อสร้างวางระบายน้ำจากบ้านนายหนู ชมื่น เขียวถึงบ้านนางจำปา โคตะพัฒนา หมู่ที่ 5	เพื่อป้องกันน้ำท่วมขังในหมู่บ้านและระบายน้ำเสียออกจากหมู่บ้าน	ก่อสร้างวางระบายน้ำ กว้าง 0.60 ม. ยาว 237 ม. ลึก 0.58 ม. บ่อพัก 3 จุด	-	711,000	711,000	711,000	711,000	วางระบาย กว้าง 0.60 ม. ยาว 237 ม.	น้ำไม่ท่วมขังพื้นที่ระบายน้ำเร็วขึ้น	กองช่าง
47	โครงการก่อสร้างวางระบายน้ำจากหน้าบ้านนางสุภา ศรีธีราช ถึงหน้าบ้านนางจินญาวงค์ ไชยสาร หมู่ที่ 5	เพื่อป้องกันน้ำท่วมขังในหมู่บ้านและระบายน้ำเสียออกจากหมู่บ้าน	ก่อสร้างวางระบายน้ำ กว้าง 0.60 ม. ยาว 200 ม. ลึก 0.58 ม. บ่อพัก 2 จุด	-	600,000	600,000	600,000	600,000	วางระบาย กว้าง 0.60 ม. ยาว 200 ม.	น้ำไม่ท่วมขังพื้นที่ระบายน้ำเร็วขึ้น	กองช่าง
48	โครงการก่อสร้างวางระบายน้ำจากบ้านนายสุกัน ราภูมิ ถึงบ้านนายเป็รื่อง อุทัยแสง หมู่ที่ 5	เพื่อให้ระบายน้ำท่วมขังและประชาชนสามารถคมนาคมได้สะดวก	ก่อสร้างวางระบายน้ำ กว้าง 0.60 ม. ยาว 300 ม. ลึก 0.58 ม. บ่อพัก 5 จุด	-	900,000	900,000	900,000	900,000	วางระบาย กว้าง 0.60 ม. ยาว 300 ม.	น้ำไม่ท่วมขังพื้นที่ระบายน้ำเร็วขึ้น	กองช่าง
49	โครงการก่อสร้างคลองลอยคด คสล. จากท่อเหลี่ยมหัวยั่ววมาถึงสวนยางนางโสภา ราภูมิ หมู่ที่ 5	เพื่อให้ระบายน้ำท่วมขังและประชาชนสามารถคมนาคมได้สะดวก	ก่อสร้างคลองลอยคด คสล. ขนาดปากคลองกว้าง 4.50 ม. ลึก 0.50 ม. ยาว 200 ม.	-	432,000	432,000	432,000	432,000	คลองลอยคด คสล. ขนาดปากคลองกว้าง 4.50 ม. ลึก 0.50 ม. ยาว 200 ม.	น้ำไม่ท่วมขังพื้นที่ระบายน้ำเร็วขึ้น	กองช่าง

1. ยุทธศาสตร์การพัฒนาด้านโครงสร้างพื้นฐาน

แบบ ผ.02

1.1 แผนงานเคหะและชุมชน

ที่	โครงการ	วัตถุประสงค์	เป้าหมาย (ผลผลิตของโครงการ)	งบประมาณ					ตัวชี้วัด (KPI)	ผลที่คาดว่าจะ ได้รับ	หน่วยงาน ที่รับผิดชอบ หลัก
				2561 (บาท)	2562 (บาท)	2563 (บาท)	2564 (บาท)	2565 (บาท)			
50	โครงการก่อสร้างวางระบายน้ำ จากบ้านนายธีระศักดิ์ บุญกัน ถึง บ้านนายภักดี โคตรพรมหมู่ที่ 6	เพื่อให้ระบายน้ำท่วมขัง และประชาชนสามารถ คมนาคมได้สะดวก	ก่อสร้างวางระบายน้ำ กว้าง 0.60 ม. ยาว 235 ม. ลีค 0.58 ม. บ่อพัก 4 จุด	-	400,000	400,000	400,000	400,000	วางระบายน้ำ กว้าง 0.60 ม. ยาว 235ม.	น้ำไม่ท่วมขัง พื้นที่ระบายน้ำ เร็วขึ้น	กองช่าง
51	โครงการก่อสร้างวางระบายน้ำ จากบ้านนางแบน ทศนิจ ถึงบ้าน นางคำหัด มณีกัน หมู่ที่ 7	เพื่อให้ระบายน้ำท่วมขัง และประชาชนสามารถ คมนาคมได้สะดวก	ก่อสร้างวางระบายน้ำ กว้าง 0.60 ม. ยาว 144 ม. ลีค 0.58 ม. บ่อพัก 2 จุด	-	432,000	432,000	432,000	432,000	วางระบายน้ำ กว้าง 0.60 ม. ยาว 144 ม.	น้ำไม่ท่วมขัง พื้นที่ระบายน้ำ เร็วขึ้น	กองช่าง
52	โครงการก่อสร้างถนน คสล. จากบ้านนายหนูจันทร์ ทรง ศรี-สวนยางนายสุรทิน บำรุงภักดี หมู่ที่ 7	เพื่อให้ระบายน้ำท่วมขัง และประชาชนสามารถ คมนาคมได้สะดวก	ก่อสร้างถนน คสล. กว้าง 4 ม. ยาว 165 ม. หนา 0.15 ม. หรือมีพื้น คสล.ไม่น้อยกว่า 660 ตรม.ไหล่ทางลูกรังเฉลี่ยข้างละ 0.00-0.50 ม.	-	330,000	330,000	330,000	330,000	ก่อสร้างถนน คสล. กว้าง 4 ม.ยาว 165 ม. หนา 0.15 ม. หรือมี พื้น คสล.ไม่น้อยกว่า 660 ตรม.ไหล่ทาง ลูกรังเฉลี่ยข้างละ 0.00-0.50 ม.	ทำให้การ คมนาคม สะดวกรวดเร็ว	กองช่าง
53	โครงการก่อสร้างวางระบายน้ำ จากหน้าบ้านนางนันทิ ษา พิมวรรณ ถึงบ้านนาย แสนสว่าง พฤษชาติ หมู่ที่ 7	เพื่อให้ระบายน้ำท่วมขัง และประชาชนสามารถ คมนาคมได้สะดวก	ก่อสร้างวางระบายน้ำ กว้าง 0.60 ม. ยาว 136 ม. ลีค 0.58 ม. บ่อพัก 1 จุด	-	408,000	408,000	408,000	408,000	วางระบายน้ำ กว้าง 0.60 ม. ยาว 136 ม.	น้ำไม่ท่วมขัง พื้นที่ระบายน้ำ เร็วขึ้น	กองช่าง

1. ยุทธศาสตร์การพัฒนาด้านโครงสร้างพื้นฐาน

แบบ ผ.02

1.1 แผนงานเคหะและชุมชน

ที่	โครงการ	วัตถุประสงค์	เป้าหมาย (ผลผลิตของโครงการ)	งบประมาณ					ตัวชี้วัด (KPI)	ผลที่คาดว่าจะ ได้รับ	หน่วยงาน ที่รับผิดชอบ หลัก
				2561 (บาท)	2562 (บาท)	2563 (บาท)	2564 (บาท)	2565 (บาท)			
54	โครงการก่อสร้างวางระบายน้ำ ภายในตำบลศรีสำราญ	เพื่อให้ระบายน้ำท่วมขังและประชาชนสามารถคมนาคมได้สะดวก	ก่อสร้างวางระบายน้ำ ภายในตำบลศรีสำราญ	-	500,000	500,000	500,000	500,000	วางระบายน้ำภายในตำบลศรีสำราญ	น้ำไม่ท่วมขังพื้นที่ระบายน้ำเร็วขึ้น	กองช่าง
55	โครงการก่อสร้างท่อเหลี่ยมลำห้วยก้านเหลือง (ถนนโนนสว่าง-บะหนองไร่) หมู่ที่ 4	เพื่อให้ระบายน้ำท่วมขังและประชาชนสามารถคมนาคมได้สะดวก	ก่อสร้างท่อเหลี่ยม กว้าง 5 ม. ยาว 6 ม. แบบ 2 ช่อง	-	500,000	500,000	500,000	500,000	ท่อเหลี่ยม กว้าง 5 ม. ยาว 6 ม.	ระบายน้ำได้ดี ประชาชนสัญจรสะดวก	กองช่าง
56	โครงการขยายท่อเหลี่ยมข้างวัดป่าदानศรีสำราญ จำนวน 2 จุด หมู่ที่ 5	เพื่อให้ประชาชนสามารถคมนาคมได้สะดวก	ขยายท่อเหลี่ยมข้างวัดป่าदानศรีสำราญ จำนวน 2 จุด หมู่ที่ 5	-	300,000	300,000	300,000	300,000	ท่อเหลี่ยมจำนวน 2จุด	ประชาชนสัญจรไปมาได้สะดวก	กองช่าง
57	โครงการก่อสร้างลานตากพืชผลทางการเกษตร วัดแสงสว่างภูมิ หมู่ที่ 3	เพื่อให้ประชาชนมีสถานที่ในการตากพืชผลทางการเกษตร	ก่อสร้างลานตากพืชผลทางการเกษตร ขนาดกว้าง 30 ม. ยาว 35 ม. หนา 0.15 ม.	-	825,000	825,000	825,000	825,000	ร้อยละประชาชนที่มาใช้บริการ	ประชาชนมีสถานที่ตากผลผลิตทางการเกษตรร่วมกัน	กองช่าง
58	โครงการก่อสร้างศาลาพักผ่อน ที่วัดป่าโชคอำนวย หมู่ที่ 3	เพื่อให้มีศาลาพักผ่อนในวัดป่าโชคอำนวย	ก่อสร้างศาลาพักผ่อน ขนาดกว้าง 10 ม. ยาว 15 ม.	-	350,000	350,000	350,000	350,000	ร้อยละประชาชนที่มาใช้บริการ	ประชาชนได้ใช้สถานที่ทำกิจกรรมร่วมกัน	กองช่าง



1. ยุทธศาสตร์การพัฒนาด้านโครงสร้างพื้นฐาน

แบบ ผ.02

1.1 แผนงานเคหะและชุมชน

ที่	โครงการ	วัตถุประสงค์	เป้าหมาย (ผลผลิตของโครงการ)	งบประมาณ					ตัวชี้วัด (KPI)	ผลที่คาดว่าจะ ได้รับ	หน่วยงาน ที่รับผิดชอบ หลัก
				2561 (บาท)	2562 (บาท)	2563 (บาท)	2564 (บาท)	2565 (บาท)			
59	โครงการก่อสร้างลาน คสล. เอนกประสงค์ข้างศาลา ประชาคม หมู่ที่ 4	เพื่อให้ประชาชนใช้เป็น สถานที่ประกอบกิจกรรม ร่วมกัน	ก่อสร้างลานเอนกประสงค์ ขนาดกว้าง 15 ม. ยาว 20 ม. หนา 0.15 ม.	-	166,000	166,000	166,000	166,000	ร้อยละ ประชาชนที่มา ใช้บริการ	ประชาชนได้ ใช้สถานที่ทำ กิจกรรมร่วมกัน	กองช่าง
60	โครงการก่อสร้างศาลาพัก ญาติ บริเวณเมรุวัดศรีสว่าง หมู่ที่ 4	เพื่อประชาชนใช้เป็น โรงพักญาติบริเวณเมรุ วัดศรีสว่าง	ก่อสร้างศาลาพักญาติ ขนาด กว้าง 8 ม. ยาว 12 ม.	-	200,000	200,000	200,000	200,000	ร้อยละ ประชาชนที่มา ใช้บริการ	ประชาชนได้ ใช้สถานที่ทำ กิจกรรมร่วมกัน	กองช่าง
61	โครงการก่อสร้างลานกีฬา บริเวณศูนย์พัฒนาเด็กเล็ก เทศบาลตำบลศรีสำราญ/ ลานคอนกรีตเสริมเหล็ก หมู่ที่ 1	เพื่อให้ประชาชนใช้เป็น ออกกำลังกายทำ กิจกรรมร่วมกัน	ก่อสร้างลานกีฬาบริเวณศูนย์ พัฒนาเด็กเล็กเทศบาลตำบล ศรีสำราญ/ลานคอนกรีตเสริม เหล็ก หมู่ที่ 1	-	1,500,000	1,500,000	1,500,000	1,500,000	ร้อยละของ จำนวนคนที่มา ใช้บริการ	ประชาชนได้ ใช้สถานที่ทำ กิจกรรมร่วมกัน	กองช่าง
62	โครงการก่อสร้างลานกีฬา บริเวณในโรงเรียนศรี สำราญวิทยาคม	เพื่อให้ประชาชนใช้เป็น ออกกำลังกายทำ กิจกรรมร่วมกัน	ก่อสร้างลานกีฬาบริเวณใน โรงเรียนศรีสำราญวิทยาคม	-	1,500,000	1,500,000	1,500,000	1,500,000	ร้อยละ ประชาชนที่มา ใช้บริการ	ประชาชนได้ ใช้สถานที่ทำ กิจกรรมร่วมกัน	กองช่าง

1. ยุทธศาสตร์การพัฒนาด้านโครงสร้างพื้นฐาน

แบบ ผ.02

1.1 แผนงานเคหะและชุมชน

ที่	โครงการ	วัตถุประสงค์	เป้าหมาย (ผลผลิตของโครงการ)	งบประมาณ					ตัวชี้วัด (KPI)	ผลที่คาดว่าจะ ได้รับ	หน่วยงาน ที่รับผิดชอบ หลัก
				2561 (บาท)	2562 (บาท)	2563 (บาท)	2564 (บาท)	2565 (บาท)			
63	โครงการก่อสร้างลานกีฬา/อุปกรณ์ออกกำลังกายโรงเรียนบ้านเหล่าใหญ่	เพื่อให้ประชาชนใช้เป็นพื้นที่ออกกำลังกายทำกิจกรรมร่วมกัน	ก่อสร้างลานกีฬา/อุปกรณ์ออกกำลังกายโรงเรียนบ้านเหล่าใหญ่	-	500,000	500,000	500,000	500,000	ร้อยละประชาชนที่มาใช้บริการ	ประชาชนได้ใช้สถานที่ทำกิจกรรมร่วมกัน	กองช่าง
64	โครงการก่อสร้างลานกีฬาบริเวณในสำนักงานเทศบาลตำบลศรีสำราญ	เพื่อให้ประชาชนใช้เป็นพื้นที่ออกกำลังกายทำกิจกรรมร่วมกัน	ก่อสร้างลานกีฬาบริเวณในสำนักงานเทศบาลตำบลศรีสำราญ	-	1,500,000	1,500,000	1,500,000	1,500,000	ร้อยละประชาชนที่มาใช้บริการ	ประชาชนได้ใช้สถานที่ทำกิจกรรมร่วมกัน	กองช่าง
65	โครงการก่อสร้างลานคอนกรีตบริเวณในสำนักงานเทศบาลตำบลศรีสำราญ	เพื่อให้ประชาชนใช้เป็นพื้นที่ออกกำลังกายทำกิจกรรมร่วมกัน	ก่อสร้างลานคอนกรีตบริเวณในสำนักงานเทศบาลตำบลศรีสำราญ	-	1,000,000	1,000,000	1,000,000	1,000,000	ร้อยละประชาชนที่มาใช้บริการ	ประชาชนได้ใช้สถานที่ทำกิจกรรมร่วมกัน	กองช่าง
66	โครงการก่อสร้างลานกีฬา/อุปกรณ์ออกกำลังกายหมู่ที่ 5 บ้านนางาม	เพื่อให้ประชาชนใช้เป็นพื้นที่ออกกำลังกายทำกิจกรรมร่วมกัน	ก่อสร้างลานกีฬา/อุปกรณ์ออกกำลังกายหมู่ที่ 5 บ้านนางาม	-	500,000	500,000	500,000	500,000	ร้อยละประชาชนที่มาใช้บริการ	ประชาชนได้ใช้สถานที่ทำกิจกรรมร่วมกัน	กองช่าง
67	โครงการขุดเจาะบ่อบาดาลเพื่อการเกษตร ภายในตำบลศรีสำราญ	เพื่อให้ประชาชนได้มีน้ำใช้อุปโภค-บริโภคที่เพียงพอ	ขุดเจาะบ่อบาดาลเพื่อการเกษตรภายในตำบลศรีสำราญ	-	500,000	500,000	500,000	500,000	ครัวเรือนที่มีน้ำใช้ร้อยละ 90	ประชาชนได้ใช้น้ำอุปโภค-บริโภคที่สะอาดทั่วถึง	กองช่าง

1. ยุทธศาสตร์การพัฒนาด้านโครงสร้างพื้นฐาน

แบบ ผ.02

1.1 แผนงานเคหะและชุมชน

ที่	โครงการ	วัตถุประสงค์	เป้าหมาย (ผลผลิตของโครงการ)	งบประมาณ					ตัวชี้วัด (KPI)	ผลที่คาดว่าจะ ได้รับ	หน่วยงาน ที่รับผิดชอบ หลัก
				2561 (บาท)	2562 (บาท)	2563 (บาท)	2564 (บาท)	2565 (บาท)			
68	โครงการขุดลอกลำห้วย ข้าวเม่า จากถนนลูกรัง บ้านนาคำ-ไปโคกโฆง ถึงนา นายทองดี สีแก้ว หมู่ที่ 1	เพื่อให้สามารถกักเก็บน้ำ ในปริมาณที่มากขึ้น เพียงพอกับความ ต้องการด้านเกษตร	ขุดลอกลำห้วย ขนาดกว้าง 6 ม. ยาว 1,440 ม. ลึก 3 ม.	-	500,000	500,000	500,000	500,000	ห้วยมีความลึก เพิ่มขึ้น ดินทับ ถมลดลง	ประชาชนได้ ใช้น้ำอุปโภค- บริโภคที่ สะอาดทั่วถึง	กองช่าง
69	โครงการขุดลอกอ่างเก็บน้ำ ห้วยไฮ หมู่ที่ 2	เพื่อให้สามารถกักเก็บน้ำ ในปริมาณที่มากขึ้น เพียงพอกับความ ต้องการด้านเกษตร	ขุดลอกห้วย ขนาดกว้าง 60 ม. ยาว 70 ม. ลึกเฉลี่ย 3 ม.ตาม แบบ ทต.กำหนด	-	782,000	782,000	782,000	782,000	ห้วยมีความลึก เพิ่มขึ้น ดินทับ ถมลดลง	ประชาชนมีน้ำ ใช้อุปโภค- บริโภคใน ปริมาณที่ เพียงพอใน หน้าแล้ง	กองช่าง

1. ยุทธศาสตร์การพัฒนาด้านโครงสร้างพื้นฐาน

แบบ ผ.02

1.1 แผนงานเคหะและชุมชน

ที่	โครงการ	วัตถุประสงค์	เป้าหมาย (ผลผลิตของโครงการ)	งบประมาณ					ตัวชี้วัด (KPI)	ผลที่คาดว่าจะ ได้รับ	หน่วยงาน ที่รับผิดชอบ หลัก
				2561 (บาท)	2562 (บาท)	2563 (บาท)	2564 (บาท)	2565 (บาท)			
70	โครงการขุดลอกลำห้วยไฮ จากท่อเหลี่ยมถนนลาดยาง หนองลาด – เหล่าใหญ่ ถึง นานายเฉลย พุทธแล่ม หมู่ที่ 2	เพื่อให้สามารถกักเก็บน้ำ ในปริมาณที่มากขึ้น เพียงพอกับความต้องการด้านเกษตร	ขุดลอกลำห้วยไฮขนาดกว้าง 6 ม. ยาว 395 ม. ลึกเฉลี่ย 3 ม.	-	700,000	700,000	700,000	700,000	ห้วยมีความลึกเพิ่มขึ้น ดินทับถมลดลง	ประชาชนมีน้ำใช้อุปโภค-บริโภคใน ปริมาณที่ เพียงพอใน หน้าแล้ง	กองช่าง
71	โครงการขุดลอกหนองคำ หมู่ที่ 3	เพื่อให้สามารถกักเก็บน้ำ ในปริมาณที่มากขึ้น เพียงพอกับความต้องการด้านเกษตร	ขุดลอกหนองคำ ขนาดกว้าง 107 ม. ยาว 150 ม. ลึก เฉลี่ย 3 ม.	-	1,000,000	1,000,000	1,000,000	1,000,000	ห้วยมีความลึกเพิ่มขึ้น ดินทับถมลดลง	ประชาชนมีน้ำใช้อุปโภค-บริโภคใน ปริมาณที่ เพียงพอใน หน้าแล้ง	กองช่าง
72	โครงการขุดลอกลำห้วยหอย	เพื่อให้สามารถกักเก็บน้ำ ในปริมาณที่มากขึ้น เพียงพอกับความต้องการของประชาชน	ขุดลอกลำห้วยหอย กว้าง 6 เมตร ยาว 294 ม. ลึกเฉลี่ย 3 เมตร	-	500,000	500,000	500,000	500,000	สระน้ำมีความลึกเพิ่มขึ้น ดินทับถมลดลง	ประชาชนมีน้ำใช้อุปโภค-บริโภคใน ปริมาณที่ เพียงพอใน หน้าแล้ง	กองช่าง

## 1. ยุทธศาสตร์การพัฒนาด้านโครงสร้างพื้นฐาน

## 1.1 แผนงานเคหะและชุมชน

ที่	โครงการ	วัตถุประสงค์	เป้าหมาย (ผลผลิตของโครงการ)	งบประมาณ					ตัวชี้วัด (KPI)	ผลที่คาดว่าจะ ได้รับ	หน่วยงาน ที่รับผิดชอบ หลัก
				2561 (บาท)	2562 (บาท)	2563 (บาท)	2564 (บาท)	2565 (บาท)			
73	โครงการขุดลอกลำห้วยบอน หมู่ที่ 1 , หมู่ที่ 3, หมู่ที่ 4 , หมู่ที่ 5	เพื่อให้สามารถกักเก็บน้ำ ในปริมาณที่มากขึ้น เพียงพอกับความต้องการของประชาชน	ขุดลอกลำห้วยบอน กว้าง 12 ม. ยาว 7,000 ม. ลึกเฉลี่ย 3 ม.	-	5,000,000	5,000,000	5,000,000	5,000,000	สระน้ำมีความลึกเพิ่มขึ้น ดินทับถมลดลง	ประชาชนมีน้ำใช้อุปโภค-บริโภคในปริมาณที่เพียงพอในหน้าแล้ง	กองช่าง
74	โครงการขุดลอกลำห้วยโป่ง หมู่ที่ 6	เพื่อให้สามารถกักเก็บน้ำ ในปริมาณที่มากขึ้น เพียงพอกับความต้องการด้านเกษตร	ขุดลอกลำห้วยโป่ง กว้าง 70 ม. ยาว 1,104ม. ลึกเฉลี่ย 5 ม.	-	1,000,000	1,000,000	1,000,000	1,000,000	ห้วยมีความลึกเพิ่มขึ้น ดินทับถมลดลง	ประชาชนมีน้ำใช้อุปโภค-บริโภคในปริมาณที่เพียงพอในหน้าแล้ง	กองช่าง
75	โครงการก่อสร้างฝายกักเก็บน้ำ ค.ส.ล. นา นายสุกัน ราภูมิ หมู่ที่ 1 (ลำห้วยบอน)	เพื่อพัฒนาแหล่งน้ำธรรมชาติให้สามารถใช้ประโยชน์ได้เต็ม	ก่อสร้างฝายกักเก็บน้ำ ค.ส.ล. นา นายสุกัน ราภูมิ หมู่ที่ 1 (ลำห้วยบอน)	-	650,000	650,000	650,000	650,000	สามารถกักเก็บน้ำได้ในฤดูแล้ง	ประชาชนมีน้ำใช้อุปโภค-บริโภคในปริมาณที่เพียงพอในหน้าแล้ง	กองช่าง

1. ยุทธศาสตร์การพัฒนาด้านโครงสร้างพื้นฐาน

แบบ ผ.02

1.1 แผนงานเคหะและชุมชน

ที่	โครงการ	วัตถุประสงค์	เป้าหมาย (ผลผลิตของโครงการ)	งบประมาณ					ตัวชี้วัด (KPI)	ผลที่คาดว่าจะ ได้รับ	หน่วยงาน ที่รับผิดชอบ หลัก
				2561 (บาท)	2562 (บาท)	2563 (บาท)	2564 (บาท)	2565 (บาท)			
76	โครงการก่อสร้างฝายกักเก็บน้ำ คสล.นายนายสม รูปเหลี่ยม หมู่ที่ 2	เพื่อให้สามารถกักเก็บน้ำในปริมาณที่มากขึ้นเพียงพอกับความต้องการด้านเกษตร	ก่อสร้างฝายกักเก็บน้ำ คสล.นายนายสม รูปเหลี่ยม	-	500,000	500,000	500,000	500,000	สามารถกักเก็บน้ำได้ในฤดูแล้ง	ประชาชนมีน้ำใช้อุปโภค-บริโภคในปริมาณที่เพียงพอในหน้าแล้ง	กองช่าง
77	โครงการก่อสร้างฝายน้ำล้น คสล. ลำห้วยบอน (ชนิดรถยนต์ผ่านได้) ม.3,ม.4,ม.5	เพื่อพัฒนาแหล่งน้ำธรรมชาติให้สามารถใช้ประโยชน์ได้เต็ม	ก่อสร้างฝายน้ำล้น คสล. ลำห้วยบอน (ชนิดรถยนต์ผ่านได้)	-	750,000	750,000	750,000	750,000	สามารถกักเก็บน้ำได้ในฤดูแล้ง	ประชาชนมีน้ำใช้อุปโภค-บริโภคในปริมาณที่เพียงพอในหน้าแล้ง	กองช่าง
78	โครงการก่อสร้างฝายกักเก็บน้ำ คสล.นางนาคำปุ่น บุญกัน หมู่ที่ 2	เพื่อให้สามารถกักเก็บน้ำในปริมาณที่มากขึ้นเพียงพอกับความต้องการด้านเกษตร	ก่อสร้างฝายกักเก็บน้ำ นางคำปุ่น บุญกัน	-	500,000	500,000	500,000	500,000	สามารถกักเก็บน้ำได้ในฤดูแล้ง	ประชาชนมีน้ำใช้อุปโภค-บริโภคในปริมาณที่เพียงพอในหน้าแล้ง	กองช่าง

## 1. ยุทธศาสตร์การพัฒนาด้านโครงสร้างพื้นฐาน

## 1.1 แผนงานเคหะและชุมชน

ที่	โครงการ	วัตถุประสงค์	เป้าหมาย (ผลผลิตของโครงการ)	งบประมาณ					ตัวชี้วัด (KPI)	ผลที่คาดว่าจะ ได้รับ	หน่วยงาน ที่รับผิดชอบ หลัก
				2561 (บาท)	2562 (บาท)	2563 (บาท)	2564 (บาท)	2565 (บาท)			
79	โครงการก่อสร้างฝายน้ำล้น ค.ส.ล. ห้วยก้านเหลือง บริเวณนายนายถวัล แววศรี หมู่ที่ 7	เพื่อพัฒนาแหล่งน้ำ ธรรมชาติให้สามารถใช้ ประโยชน์ได้อย่างเพียงพอ	ก่อสร้างฝายน้ำล้น ค.ส.ล. ห้วยก้านเหลือง บริเวณนายนาย ถวัล แววศรี	-	500,000	500,000	500,000	500,000	สามารถกักเก็บ น้ำได้ในฤดูแล้ง	ประชาชนมีน้ำ ใช้อุปโภค บริโภคใน ปริมาณที่ เพียงพอใน หน้าแล้ง	กองช่าง
80	โครงการก่อสร้างฝาย ค. ส.ล.ลำห้วยบอนบริเวณ นา นายสมบูรณ์ ธรรมภักญา หมู่ที่ 4	เพื่อให้สามารถกักเก็บน้ำ ในปริมาณที่มากขึ้น เพียงพอกับความ ต้องการด้านเกษตร	ก่อสร้างฝาย ค.ส.ล. นา นาย สมบูรณ์ ธรรมภักญา	-	500,000	500,000	500,000	500,000	สามารถกักเก็บ น้ำได้ในฤดูแล้ง	ประชาชนมีน้ำ ใช้อุปโภค- บริโภคใน ปริมาณที่ เพียงพอใน หน้าแล้ง	กองช่าง
81	โครงการก่อสร้างฝาย ค.ส.ล. ลำห้วยบอนบริเวณนา นาย ยงค์ศักดิ์ อินโพธิสา หมู่ที่ 4	เพื่อให้สามารถกักเก็บน้ำ ในปริมาณที่มากขึ้น เพียงพอกับความ ต้องการด้านเกษตร	ก่อสร้างฝาย ค.ส.ล. นา นาย ยงค์ศักดิ์ อินโพธิสา	-	500,000	500,000	500,000	500,000	สามารถกักเก็บ น้ำได้ในฤดูแล้ง	ประชาชนมีน้ำ ใช้อุปโภค- บริโภคใน ปริมาณที่ เพียงพอใน หน้าแล้ง	กองช่าง

1. ยุทธศาสตร์การพัฒนาด้านโครงสร้างพื้นฐาน

แบบ ผ.02

1.1 แผนงานเคหะและชุมชน

ที่	โครงการ	วัตถุประสงค์	เป้าหมาย (ผลผลิตของโครงการ)	งบประมาณ					ตัวชี้วัด (KPI)	ผลที่คาดว่าจะ ได้รับ	หน่วยงาน ที่รับผิดชอบ หลัก
				2561 (บาท)	2562 (บาท)	2563 (บาท)	2564 (บาท)	2565 (บาท)			
82	โครงการก่อสร้างฝาย ค.ส.ล.ลำห้วยพักพริำบริเวณสวนยางนายคุณมี บำรุงภักดี หมู่ที่ 5	เพื่อพัฒนาแหล่งน้ำธรรมชาติให้สามารถใช้ประโยชน์ได้อย่างเพียงพอ	ก่อสร้างฝาย ค.ส.ล.ลำห้วยพักพริำบริเวณสวนยางนายคุณมี บำรุงภักดี	-	500,000	500,000	500,000	500,000	สามารถกักเก็บน้ำได้ในฤดูแล้ง	ประชาชนมีน้ำใช้อุปโภคบริโภคในปริมาณที่เพียงพอในหน้าแล้ง	กองช่าง
83	โครงการก่อสร้างฝายน้ำล้น ค.ส.ล. อ่างเก็บน้ำห้วยโป่งนอกเพื่อรองรับน้ำประปา หมู่ที่ 6	เพื่อพัฒนาแหล่งน้ำธรรมชาติให้สามารถใช้ประโยชน์ได้อย่างเพียงพอ	ก่อสร้างฝายน้ำล้น ค.ส.ล. อ่างเก็บน้ำห้วยโป่งนอก	-	500,000	500,000	500,000	500,000	สามารถกักเก็บน้ำได้ในฤดูแล้ง	ประชาชนมีน้ำใช้อุปโภคบริโภคในปริมาณที่เพียงพอในหน้าแล้ง	กองช่าง
84	โครงการก่อสร้างฝาย ค.ส.ล. กักเก็บน้ำลำห้วยบอน นายหาญ หมันน้ำเที่ยง หมู่ที่ 7	เพื่อพัฒนาแหล่งน้ำธรรมชาติให้สามารถใช้ประโยชน์ได้อย่างเพียงพอ	ก่อสร้างฝาย ค.ส.ล. กักเก็บน้ำลำห้วยบอน นายหาญ หมันน้ำเที่ยง	-	500,000	500,000	500,000	500,000	สามารถกักเก็บน้ำได้ในฤดูแล้ง	ประชาชนมีน้ำใช้อุปโภคบริโภคในปริมาณที่เพียงพอในหน้าแล้ง	กองช่าง



1. ยุทธศาสตร์การพัฒนาด้านโครงสร้างพื้นฐาน

แบบ ผ.02

1.1 แผนงานเคหะและชุมชน

ที่	โครงการ	วัตถุประสงค์	เป้าหมาย (ผลผลิตของโครงการ)	งบประมาณ					ตัวชี้วัด (KPI)	ผลที่คาดว่าจะ ได้รับ	หน่วยงาน ที่รับผิดชอบ หลัก
				2561 (บาท)	2562 (บาท)	2563 (บาท)	2564 (บาท)	2565 (บาท)			
85	โครงการก่อสร้างฝายน้ำล้นลำห้วยบอนนางพุดธาทองสมุทร หมู่ที่ 3	เพื่อพัฒนาแหล่งน้ำธรรมชาติให้สามารถใช้ประโยชน์ได้อย่างเพียงพอ	ก่อสร้างฝายน้ำล้นลำห้วยบอนนางพุดธาทองสมุทร	-	500,000	500,000	500,000	500,000	สามารถกักเก็บน้ำได้ในฤดูแล้ง	ประชาชนมีน้ำใช้อุปโภคบริโภคในปริมาณที่เพียงพอในหน้าแล้ง	กองช่าง
86	โครงการซ่อมแซมฝายลำห้วยบอนนางวงเดือนเพชรรัตน์ หมู่ที่ 3	เพื่อให้สามารถกักเก็บน้ำไว้ใช้ในฤดูแล้งได้ดั้งเดิม	ซ่อมแซมฝาย นาง นางวงเดือนเพชรรัตน์	-	100,000	100,000	100,000	100,000	สภาพการใช้งานได้ตามเดิม	ประชาชนมีน้ำใช้อุปโภคบริโภคในปริมาณที่เพียงพอ	กองช่าง
87	โครงการซ่อมแซมฝายกักเก็บน้ำ คสล. ลำห้วยบอนนางนางพาสีเด็ต หมู่ที่ 3	เพื่อให้ลำห้วยสามารถกักเก็บน้ำได้ดั้งเดิม	ซ่อมแซมฝายกักเก็บน้ำ คสล. ลำห้วยบอนนางนางพาสีเด็ต	-	70,000	70,000	70,000	70,000	สภาพการใช้งานได้ตามเดิม	ประชาชนมีน้ำใช้อุปโภคบริโภคในปริมาณที่เพียงพอ	กองช่าง
88	โครงการซ่อมแซมฝายน้ำล้นลำห้วยบอนนางนายคำมีประเสริฐสังข์ หมู่ที่ 5	เพื่อให้ฝายสามารถกักเก็บน้ำได้ดั้งเดิม	ซ่อมแซมฝายน้ำล้นลำห้วยบอนนางนายคำมี ประเสริฐสังข์	-	100,000	100,000	100,000	100,000	สภาพการใช้งานได้ตามเดิม	ทำให้กักเก็บน้ำและระบายน้ำได้ดีขึ้น	กองช่าง

1. ยุทธศาสตร์การพัฒนาด้านโครงสร้างพื้นฐาน

แบบ ผ.02

1.1 แผนงานเคหะและชุมชน

ที่	โครงการ	วัตถุประสงค์	เป้าหมาย (ผลผลิตของโครงการ)	งบประมาณ					ตัวชี้วัด (KPI)	ผลที่คาดว่าจะได้รับ	หน่วยงาน ที่รับผิดชอบ หลัก
				2561 (บาท)	2562 (บาท)	2563 (บาท)	2564 (บาท)	2565 (บาท)			
89	โครงการซ่อมแซมฝายน้ำล้นลำห้วยบอนนายนายเสถียร ศรีพุทธา หมู่ที่ 5	เพื่อให้ฝายสามารถกักเก็บน้ำได้ดั้งเดิม	ซ่อมแซมฝายน้ำล้นลำห้วยบอนนายนายเสถียร ศรีพุทธา	-	35,000	35,000	35,000	35,000	สภาพการใช้งานได้ตามเดิม	ทำให้กักเก็บน้ำและระบายน้ำได้ดีขึ้น	กองช่าง
90	โครงการซ่อมแซมฝายน้ำล้นลำห้วยบอนนายนายปัญญา เลิศสงคราม หมู่ที่ 5	เพื่อให้ฝายสามารถกักเก็บน้ำได้ดั้งเดิม	ซ่อมแซมฝายน้ำล้นลำห้วยบอนนายนายปัญญา เลิศสงคราม	-	27,000	27,000	27,000	27,000	สภาพการใช้งานได้ตามเดิม	ทำให้กักเก็บน้ำและระบายน้ำได้ดีขึ้น	กองช่าง
91	โครงการซ่อมแซมอ่างเก็บน้ำ ห้วยโป่ง หมู่ที่ 6	เพื่อให้ฝายสามารถกักเก็บน้ำได้ดั้งเดิม	ซ่อมแซมอ่างเก็บน้ำห้วยโป่ง หมู่ที่ 6	-	150,000	150,000	150,000	150,000	สภาพการใช้งานได้ตามเดิม	ทำให้กักเก็บน้ำและระบายน้ำได้ดีขึ้น	กองช่าง
92	โครงการซ่อมแซมฝายน้ำล้นห้วยปลาเชื่อม หมู่ที่ 6	เพื่อให้ฝายสามารถกักเก็บน้ำได้ดั้งเดิม	ซ่อมแซมฝายน้ำล้นห้วยปลาเชื่อม หมู่ที่ 6	-	95,000	95,000	95,000	95,000	สภาพการใช้งานได้ตามเดิม	ทำให้กักเก็บน้ำและระบายน้ำได้ดีขึ้น	กองช่าง

1. ยุทธศาสตร์การพัฒนาด้านโครงสร้างพื้นฐาน

แบบ ผ.02

1.1 แผนงานเคหะและชุมชน

ที่	โครงการ	วัตถุประสงค์	เป้าหมาย (ผลผลิตของโครงการ)	งบประมาณ					ตัวชี้วัด (KPI)	ผลที่คาดว่าจะ ได้รับ	หน่วยงาน ที่รับผิดชอบ หลัก
				2561 (บาท)	2562 (บาท)	2563 (บาท)	2564 (บาท)	2565 (บาท)			
93	โครงการซ่อมแซมฝายลำ ห้วยบอน บ้านโนนสะอาด หมู่ที่ 7	เพื่อให้ฝายสามารถกัก เก็บน้ำได้ดั้งเดิม	ซ่อมแซมฝายน้ำล้น(ลำห้วย บอน) หมู่ที่ 7	-	300,000	300,000	300,000	300,000	สภาพการใช้งาน ได้ตามเดิม	ทำให้กักเก็บ น้ำและระบาย น้ำได้ดีขึ้น	กองช่าง
94	โครงการซ่อมแซมฝายน้ำล้น ฝายกักเก็บน้ำ ฯลฯ ภายในตำบลศรีสำราญ	เพื่อให้ฝายสามารถกัก เก็บน้ำได้ดั้งเดิม	ซ่อมแซมฝายน้ำล้น ฝายยก เก็บน้ำ ฯลฯ ภายในตำบลศรี สำราญ	-	1,000,000	1,000,000	1,000,000	1,000,000	สภาพการใช้งาน ได้ตามเดิม	ทำให้กักเก็บ น้ำและระบาย น้ำได้ดีขึ้น	กองช่าง
95	โครงการขยายเขตท่อจ่าย น้ำประปาหมู่ที่ 1- 7	เพื่อให้ประชาชนมี น้ำประปาใช้ครบทุก ครัวเรือน	ขยายเขตท่อจ่ายน้ำประปาหมู่ที่ 1- 7	-	200,000	200,000	200,000	200,000	จำนวนของผู้ใช้ น้ำประปาเพิ่มขึ้น	ประชาชนมี น้ำประปาใช้ ครบทุก ครัวเรือน	กองช่าง
96	โครงการปรับปรุงซ่อมแซม ระบบประปา หมู่ที่ 1,3,4,5,6	เพื่อให้ระบบผลิต น้ำประปาลงมาใช้งาน ได้ปกติ	ปรับปรุงซ่อมแซมระบบประปา หมู่ที่ 1,3,4,5,6	-	1,000,000	1,000,000	1,000,000	1,000,000	จำนวนของผู้ใช้ น้ำประปาเพิ่มขึ้น	ประชาชนมี น้ำประปาใช้ ครบทุก ครัวเรือน	กองช่าง
97	โครงการติดตั้งไฟฟ้าส่อง สว่าง คู่มบ้านน้อยอีทอน หมู่ที่3	เพื่อให้ประชาชนมีไฟฟ้า ใช้อย่างทั่วถึง	ติดตั้งไฟฟ้าส่องสว่าง คู่มบ้าน น้อยอีทอน หมู่ที่3	-	200,000	200,000	200,000	200,000	จำนวนจุดที่ติดตั้ง	ประชาชนได้ใช้ ไฟฟ้าอย่าง ทั่วถึงและ ปลอดภัย	กองช่าง

1. ยุทธศาสตร์การพัฒนาด้านโครงสร้างพื้นฐาน

แบบ ผ.02

1.1 แผนงานเคหะและชุมชน

ที่	โครงการ	วัตถุประสงค์	เป้าหมาย (ผลผลิตของโครงการ)	งบประมาณ					ตัวชี้วัด (KPI)	ผลที่คาดว่าจะได้รับ	หน่วยงาน ที่รับผิดชอบ หลัก
				2561 (บาท)	2562 (บาท)	2563 (บาท)	2564 (บาท)	2565 (บาท)			
98	โครงการขยายเขตสายพาด ดับไฟฟ้าส่องสว่างทาง หมู่ที่ 1	เพื่อให้ประชาชนมีไฟฟ้า ใช้อย่างทั่วถึง	ขยายเขตสายพาดดับไฟฟ้าส่อง สว่างทาง หมู่ที่ 1	-	200,000	200,000	200,000	200,000	จำนวนจุดที่ ติดตั้งไฟฟ้าส่อง สว่าง	ประชาชนได้ใช้ ไฟฟ้าอย่าง ทั่วถึง	กองช่าง
99	โครงการขยายเขตสายพาด ดับไฟฟ้าส่องสว่างทาง หมู่ที่ 2	เพื่อให้ประชาชนมีไฟฟ้า ใช้อย่างทั่วถึง	ขยายเขตสายพาดดับไฟฟ้าส่อง สว่างทาง หมู่ที่ 2	-	200,000	200,000	200,000	200,000	จำนวนจุดที่ ติดตั้งไฟฟ้าส่อง สว่าง	ประชาชนได้ใช้ ไฟฟ้าอย่าง ทั่วถึง	กองช่าง
100	โครงการขยายเขตสายพาด ดับไฟฟ้าส่องสว่างทาง หมู่ที่ 3	เพื่อให้ประชาชนมีไฟฟ้า ใช้อย่างทั่วถึง	ขยายเขตสายพาดดับไฟฟ้าส่อง สว่างทาง หมู่ที่ 3	-	200,000	200,000	200,000	200,000	จำนวนจุดที่ ติดตั้งไฟฟ้าส่อง สว่าง	ประชาชนได้ใช้ ไฟฟ้าอย่าง ทั่วถึง	กองช่าง
101	โครงการขยายเขตสายพาด ดับไฟฟ้าส่องสว่างทาง หมู่ที่ 4	เพื่อให้ประชาชนมีไฟฟ้า ใช้อย่างทั่วถึง	ขยายเขตสายพาดดับไฟฟ้าส่อง สว่างทาง หมู่ที่ 4	-	200,000	200,000	200,000	200,000	จำนวนจุดที่ ติดตั้งไฟฟ้าส่อง สว่าง	ประชาชนได้ใช้ ไฟฟ้าอย่าง ทั่วถึง	กองช่าง
102	โครงการขยายเขตสายพาด ดับไฟฟ้าส่องสว่างทาง หมู่ที่ 5	เพื่อให้ประชาชนมีไฟฟ้า ใช้อย่างทั่วถึง	ขยายเขตสายพาดดับไฟฟ้าส่อง สว่างทาง หมู่ที่ 5	-	200,000	200,000	200,000	200,000	จำนวนจุดที่ ติดตั้งไฟฟ้าส่อง สว่าง	ประชาชนได้ใช้ ไฟฟ้าอย่าง ทั่วถึง	กองช่าง
103	โครงการขยายเขตสายพาด ดับไฟฟ้าส่องสว่างทาง หมู่ที่ 6	เพื่อให้ประชาชนมีไฟฟ้า ใช้อย่างทั่วถึง	ขยายเขตสายพาดดับไฟฟ้าส่อง สว่างทาง หมู่ที่ 6	-	200,000	200,000	200,000	200,000	จำนวนจุดที่ ติดตั้งไฟฟ้าส่อง สว่าง	ประชาชนได้ใช้ ไฟฟ้าอย่าง ทั่วถึง	กองช่าง

1. ยุทธศาสตร์การพัฒนาด้านโครงสร้างพื้นฐาน

แบบ ผ.02

1.1 แผนงานเคหะและชุมชน

ที่	โครงการ	วัตถุประสงค์	เป้าหมาย (ผลผลิตของโครงการ)	งบประมาณ					ตัวชี้วัด (KPI)	ผลที่คาดว่าจะได้รับ	หน่วยงาน ที่รับผิดชอบ หลัก
				2561 (บาท)	2562 (บาท)	2563 (บาท)	2564 (บาท)	2565 (บาท)			
104	โครงการขยายเขตสายพาด ดับไฟฟ้าส่องสว่างทาง หมู่ที่ 7	เพื่อให้ประชาชนมีไฟฟ้า ใช้อย่างทั่วถึง	ขยายเขตสายพาดดับไฟฟ้าส่อง สว่างทาง หมู่ที่ 7	-	200,000	200,000	200,000	200,000	จำนวนจุดที่ ติดตั้งไฟฟ้าส่อง สว่าง	ประชาชนได้ใช้ ไฟฟ้าอย่าง ทั่วถึง	กองช่าง
105	โครงการซ่อมแซมไฟฟ้าส่อง สว่างภายในตำบลศรีสำราญ	เพื่อให้ประชาชนได้มี ไฟฟ้าใช้อย่างทั่วถึงและ ปลอดภัย	จุดที่มีไฟฟ้าส่องสว่างภายใน ตำบลศรีสำราญ	-	200,000	200,000	200,000	200,000	ไฟฟ้าส่องสว่าง ภายในหมู่บ้านมี สภาพใช้งานได้ ตามเดิมและ จำนวนจุดไฟฟ้า ส่องสว่างเพิ่มขึ้น	ประชาชนได้ใช้ ไฟฟ้าอย่าง ทั่วถึง	กองช่าง
106	โครงการติดตั้งไฟฟ้าส่อง สว่างภายในเขตตำบลศรี สำราญ	เพื่อให้ประชาชนได้มี ไฟฟ้าใช้อย่างทั่วถึงและ ปลอดภัย	ติดตั้งไฟฟ้าส่องสว่างภายใน เขตตำบลศรีสำราญ	-	100,000	100,000	100,000	100,000	จำนวนจุดที่ติดตั้ง	สำนักงาน เทศบาลได้ใช้ ไฟฟ้าอย่าง ทั่วถึง	กองช่าง
107	โครงการติดตั้งไฟฟ้าส่อง สว่างบริเวณสำนักงาน เทศบาลตำบลศรีสำราญ	เพื่อสำนักงานเทศบาลจะ ได้มีไฟฟ้าใช้อย่างทั่วถึง และปลอดภัย	ติดตั้งไฟฟ้าส่องสว่างบริเวณ สำนักงานเทศบาลตำบลศรี สำราญ	-	100,000	100,000	100,000	100,000	จำนวนจุดที่ติดตั้ง	สำนักงาน เทศบาลได้ใช้ ไฟฟ้าอย่าง ทั่วถึง	กองช่าง

## 1. ยุทธศาสตร์การพัฒนาด้านโครงสร้างพื้นฐาน

## 1.1 แผนงานเคหะและชุมชน

ที่	โครงการ	วัตถุประสงค์	เป้าหมาย (ผลผลิตของโครงการ)	งบประมาณ					ตัวชี้วัด (KPI)	ผลที่คาดว่าจะได้รับ	หน่วยงาน ที่รับผิดชอบ หลัก
				2561 (บาท)	2562 (บาท)	2563 (บาท)	2564 (บาท)	2565 (บาท)			
108	อุดหนุนการไฟฟ้าส่วนภูมิภาคจังหวัดบึงกาฬ	เพื่อจ่ายเป็นเงินอุดหนุนการไฟฟ้าส่วนภูมิภาคจังหวัดบึงกาฬ	อุดหนุนการไฟฟ้าส่วนภูมิภาคจังหวัดบึงกาฬเพื่อขยายเขตไฟฟ้าภายในตำบลศรีสำราญ ดังนี้  1. โครงการขยายเขตไฟฟ้าพร้อมติดตั้งหม้อแปลง จากบ้านนายละคร ศรีบุรมย์ ไปโคกโขง หมู่ที่ 1  2. โครงการขยายเขตไฟฟ้าจากบ้านนายฉลอง ไปนายวิชัย แสงกล้าหมู่ที่ 6  3. โครงการขยายเขตไฟฟ้าเพื่อการเกษตร หมู่ที่ 2  4. โครงการขยายเขตไฟฟ้าเพื่อการเกษตรจากนายสำเร็จ นนทะวงศ์ ถึงบ้าน นายวงเดือน พิมวรรณ หมู่ที่ 2	-	1,500,000	1,500,000	1,500,000	1,500,000	งบประมาณที่อุดหนุน	ประชาชนได้ใช้ไฟฟ้าอย่างทั่วถึง	กองช่าง

1. ยุทธศาสตร์การพัฒนาด้านโครงสร้างพื้นฐาน

แบบ ผ.02

1.1 แผนงานเคหะและชุมชน

ที่	โครงการ	วัตถุประสงค์	เป้าหมาย (ผลผลิตของโครงการ)	งบประมาณ					ตัวชี้วัด (KPI)	ผลที่คาดว่าจะ ได้รับ	หน่วยงาน ที่รับผิดชอบ หลัก
				2561 (บาท)	2562 (บาท)	2563 (บาท)	2564 (บาท)	2565 (บาท)			
			5. โครงการขยายเขตไฟฟ้า เพื่อการเกษตร ถนนโนนสว่าง- บะหนองไร่ หมู่ที่ 4	-	500,000	500,000	500,000	500,000			
			6. โครงการขยายเขตไฟฟ้าจาก บ้านนายสงกรานต์ ทองกรอบ- โศกป่ากั้ง หมู่ที่ 4	-	200,000	200,000	200,000	200,000			
			7.โครงการขยายเขตไฟฟ้า จาก หน้าเทศบาล-สามแยกบ้านนาคำ	-	200,000	200,000	200,000	200,000			
			8. โครงการขยายเขตไฟฟ้า รอบเขตเทศบาล หมู่ที่ 4	-	200,000	200,000	200,000	200,000			
			9. โครงการขยายเขตไฟฟ้า ถนนโนนสว่าง ห้วยบอน-ปลุก คำ หมู่ที่ 4	-	500,000	500,000	500,000	500,000			
			10. โครงการขยายไฟฟ้าภายใน เขตตำบลศรีสำราญ	-	1,000,000	1,000,000	1,000,000	1,000,000			

## 1. ยุทธศาสตร์การพัฒนาด้านโครงสร้างพื้นฐาน

## 1.1 แผนงานเคหะและชุมชน

ที่	โครงการ	วัตถุประสงค์	เป้าหมาย (ผลผลิตของโครงการ)	งบประมาณ					ตัวชี้วัด (KPI)	ผลที่คาดว่าจะ ได้รับ	หน่วยงาน ที่รับผิดชอบ หลัก
				2561 (บาท)	2562 (บาท)	2563 (บาท)	2564 (บาท)	2565 (บาท)			
			11. โครงการขยายเขตไฟฟ้า จากวัดป่าแต่เทพนิมิต ถึงนา นายกอ จันทรปัญญา หมู่ที่ 5	-	7,000,000	7,000,000	7,000,000	7,000,000			
			12. โครงการขยายเขตไฟฟ้า จากวัดป่าแต่เทพนิมิต ถึงคุ้ม ฟ้า ตำบลศรีชมพู หมู่ที่ 5	-	912,000	912,000	912,000	912,000			
			13. โครงการขยายเขตไฟฟ้าไป สวนยาง นายสุวรรณ สมแก้ว (หลังฝายห้วยข้าวเม่า) หมู่ที่ 5	-	1,000,000	1,000,000	1,000,000	1,000,000			
			14. โครงการขยายเขตไฟฟ้า จากบ้านนายหลอย สุพรรณ โมกษ์ ถึงสวนยางนายทวีชัย บำรุงภักดี หมู่ที่ 5	-	300,000	300,000	300,000	300,000			
			15. โครงการขยายเขตไฟฟ้า จากสวนยางนายวิสุทธิ มารม ถึงสะพานห้วยจันทร์สุข หมู่ที่ 5	-	300,000	300,000	300,000	300,000			



1. ยุทธศาสตร์การพัฒนาด้านโครงสร้างพื้นฐาน

แบบ ผ.02

1.1 แผนงานเคหะและชุมชน

ที่	โครงการ	วัตถุประสงค์	เป้าหมาย (ผลผลิตของโครงการ)	งบประมาณ					ตัวชี้วัด (KPI)	ผลที่คาดว่าจะ ได้รับ	หน่วยงาน ที่รับผิดชอบ หลัก
				2561 (บาท)	2562 (บาท)	2563 (บาท)	2564 (บาท)	2565 (บาท)			
			16. โครงการขยายเขตไฟฟ้า จากบ้านนายนิยม วรรณสา ไป ถึงบ้าน นายสมัย แสงกล้า หมู่ ที่ 6	-	228,000	228,000	228,000	228,000			
			17. โครงการขยายเขตไฟฟ้า จากนายนายกอ จันทร์ปัญญา - นางนางหนูเจียม แสนคำ ถึง ลำ ห้วยบอน หมู่ที่ 5	-	500,000	500,000	500,000	500,000			
			18. โครงการขยายเขตไฟฟ้า จากสวนยางนายกิตติศักดิ์ โสภณมงคล ถึงห้วยโปร่ง หมู่ที่ 6	-	500,000	500,000	500,000	500,000			
			19. โครงการขยายเขตไฟฟ้า จากบ้านนายฉลอง สีแดง ถึง นายนายบัวพัน นิระปะกะ หมู่ ที่ 6	-	500,000	500,000	500,000	500,000			

## 1. ยุทธศาสตร์การพัฒนาด้านโครงสร้างพื้นฐาน

## 1.1 แผนงานเคหะและชุมชน

ที่	โครงการ	วัตถุประสงค์	เป้าหมาย (ผลผลิตของโครงการ)	งบประมาณ					ตัวชี้วัด (KPI)	ผลที่คาดว่าจะ ได้รับ	หน่วยงาน ที่รับผิดชอบ หลัก
				2561 (บาท)	2562 (บาท)	2563 (บาท)	2564 (บาท)	2565 (บาท)			
109	โครงการจัดทำเสาธงชาติ ประจำศูนย์พัฒนาเด็กเล็ก เทศบาลตำบลศรีสำราญ	เพื่อจัดทำเสาธงชาติ ประจำศูนย์ฯ	เสาธงชาติประจำศูนย์พัฒนา เด็กเล็กเทศบาลตำบลศรีสำราญ	-	100,000	100,000	100,000	100,000	ร้อยละของ ผู้เข้าร่วมการทำ กิจกรรมหน้าเสา ธงชาติ	มีเสาธงชาติ ประจำศูนย์ พัฒนาเด็กเล็ก	กองช่าง
110	โครงการก่อสร้างรั้วรอบ ศูนย์พัฒนาเด็กเล็กเทศบาล ตำบลศรีสำราญ	เพื่อความปลอดภัยของ เด็กเล็กไม่ให้ออกนอก เขตศูนย์ฯ	ก่อสร้างรั้วรอบศูนย์พัฒนาเด็ก เล็กเทศบาลตำบลศรีสำราญ	-	200,000	200,000	200,000	200,000	ปริมาณงานใน การก่อสร้าง	การ ดำเนินงาน บรรลุตาม เป้าหมาย	กองช่าง
111	โครงการปรับปรุงพื้นที่ศูนย์ พัฒนาเด็กเล็กเทศบาล ตำบลศรีสำราญ	ปรับปรุงพื้นที่ศูนย์พัฒนาเด็ก เล็กเทศบาลตำบลศรี สำราญ	ปรับปรุงพื้นที่ศูนย์พัฒนาเด็กเล็ก เทศบาลตำบลศรีสำราญ	-	100,000	100,000	100,000	100,000	ร้อยละของพื้นที่ ในการดำเนินงาน	เพื่อพัฒนา ศักยภาพใน การปฏิบัติงาน ราชการและ การให้บริการ ประชาชน	กองช่าง
112	โครงการก่อสร้างศูนย์พัฒนา เด็กเล็กเทศบาลตำบล ศรีสำราญ สถานที่ก่อสร้าง หมู่ที่ 7	เพื่อก่อสร้างศูนย์พัฒนา เด็กเล็กเทศบาลตำบลศรี สำราญ หมู่ที่ 7	ก่อสร้างศูนย์พัฒนาเด็กเล็ก เทศบาลตำบลศรีสำราญ สถานที่ก่อสร้าง หมู่ที่ 7	-	2,000,000	2,000,000	2,000,000	2,000,000	ร้อยละของพื้นที่ ในการดำเนินงาน	ศูนย์พัฒนาเด็ก เล็กเทศบาล ตำบลศรี สำราญ หมู่ที่ 7	กองช่าง

## 1. ยุทธศาสตร์การพัฒนาด้านโครงสร้างพื้นฐาน

## 1.1 แผนงานเคหะและชุมชน

ที่	โครงการ	วัตถุประสงค์	เป้าหมาย (ผลผลิตของโครงการ)	งบประมาณ					ตัวชี้วัด (KPI)	ผลที่คาดว่าจะ ได้รับ	หน่วยงาน ที่รับผิดชอบ หลัก
				2561 (บาท)	2562 (บาท)	2563 (บาท)	2564 (บาท)	2565 (บาท)			
113	โครงการปรับปรุงระบบ น้ำประปาศูนย์พัฒนาเด็กเล็ก	เพื่อศูนย์พัฒนาเด็กเล็กมี น้ำประปาใช้สะดวกสบาย	ปรับปรุงระบบน้ำประปาศูนย์ พัฒนาเด็กเล็ก	-	300,000	300,000	300,000	300,000	มีน้ำประปาใช้ สะดวกสบาย	ทำให้ศูนย์ พัฒนาเด็กเล็ก มีน้ำประปาใช้ สะดวกสบาย	กองช่าง
114	โครงการก่อสร้างฝายน้ำล้น ค.ส.ล. บริเวณนายนายสุกัน ภูทะโล หมู่ที่ 3	เพื่อพัฒนาแหล่งน้ำ ธรรมชาติให้สามารถใช้ ประโยชน์ได้อย่างเพียงพอ	ก่อสร้างฝายน้ำล้น ค.ส.ล. บริเวณนายนายสุกัน ภูทะโล หมู่ที่ 3	-	750,000	750,000	750,000	750,000	สามารถกักเก็บ น้ำได้ในฤดูแล้ง	ประชาชนมีน้ำ ใช้อุปโภค บริโภคใน ปริมาณที่ เพียงพอ	กองช่าง
115	โครงการขุดลอกลำห้วย ข้าวเม่า หมู่ที่ 5	เพื่อให้สามารถกักเก็บน้ำ ในปริมาณที่มากขึ้น เพียงพอกับความ ต้องการด้านเกษตร	ขุดลอกลำห้วยกว้าง 10.00 ม. ยาว 2,300.00 ม ลึกเฉลี่ย 2.00 ม.	-	1,423,000	1,423,000	1,423,000	1,423,000	ขุดลอกลำห้วย กว้าง 10.00 ม. ยาว 2,300.00 ม ลึกเฉลี่ย 2.00 ม.	ประชาชนมีน้ำ ใช้อุปโภค- บริโภคใน ปริมาณที่ เพียงพอ	กองช่าง
116	เงินชดเชยตามสัญญาแบบ ปรับราคา (ค่า K)	เพื่อจ่ายเป็นค่าเงิน ชดเชยค่างานก่อสร้าง ตามสัญญาแบบปรับ ราคาได้ (ค่า K)	เงินชดเชยตามสัญญาแบบปรับ ราคา (ค่า K)		50,000	50,000	50,000	50,000	เงินชดเชยตาม สัญญาแบบปรับ ราคา (ค่า K)	เงินชดเชยตาม สัญญาแบบ ปรับราคา (ค่า K)	กองช่าง

1. ยุทธศาสตร์การพัฒนาด้านโครงสร้างพื้นฐาน

แบบ ผ.02

1.1 แผนงานเคหะและชุมชน

ที่	โครงการ	วัตถุประสงค์	เป้าหมาย (ผลผลิตของโครงการ)	งบประมาณ					ตัวชี้วัด (KPI)	ผลที่คาดว่าจะ ได้รับ	หน่วยงาน ที่รับผิดชอบ หลัก
				2561 (บาท)	2562 (บาท)	2563 (บาท)	2564 (บาท)	2565 (บาท)			
117	ค่าใช้จ่ายในการสำรวจที่ สาธารณะประโยชน์ภายใน เขตตำบลศรีสำราญ	เพื่อตรวจสอบแนวเขต ตามเอกสารสิทธิ์และ ป้องกันการบุกรุก	ชุดร่องแนวกันไฟและป้องกัน การบุกรุกกว้าง 0.80 ม. ลีค เฉลี่ย 1.00 ม. ปักหมุดหลักเขต คสล. ขนาด 0.20X0.80 ม.	-	30,000	30,000	30,000	30,000	แนวเขตที่สำรวจ	ได้สำรวจที่ดิน สาธารณะ ภายในตำบล	กองช่าง
118	ค่าบำรุงรักษาและซ่อมแซม	เพื่อจ่ายเป็นค่า บำรุงรักษาและซ่อมแซม ทรัพย์สิน	จ่ายเป็นค่าบำรุงรักษาและ ซ่อมแซมทรัพย์สิน	-	1,000,000	1,000,000	1,000,000	1,000,000	ร้อยละ 80 ของ การเบิกจ่าย	เพื่อพัฒนา ศักยภาพใน การปฏิบัติงาน ราชการและ การให้บริการ ประชาชน	กองช่าง
119	ค่าบำรุงรักษาและปรับปรุง ที่ดินและสิ่งก่อสร้าง	เพื่อเพิ่มประสิทธิภาพใน การปฏิบัติงานราชการ และการบริการประชาชน	จ่ายเป็นค่าบำรุงรักษาและ ปรับปรุงที่ดินและสิ่งก่อสร้าง	-	450,000	450,000	450,000	450,000	ร้อยละของการ เบิกจ่าย	ประชาชนมี ความพึงพอใจ ในบริการที่ ได้รับจาก เทศบาล	กองช่าง
120	โครงการก่อสร้างโรงจอดรถ ภายในสำนักงานเทศบาล	เพื่อให้ประชาชนที่มา ติดต่อราชการมีสถานที่ จอดรถ	ก่อสร้างโรงจอดรถภายใน สำนักงานเทศบาล	-	250,000	250,000	250,000	250,000	จำนวนคันรถ ที่มาจอด	เกิดความเป็น ระเบียบ เรียบร้อย	กองช่าง

1. ยุทธศาสตร์การพัฒนาด้านโครงสร้างพื้นฐาน

แบบ ผ.02

1.1 แผนงานเคหะและชุมชน

ที่	โครงการ	วัตถุประสงค์	เป้าหมาย (ผลผลิตของโครงการ)	งบประมาณ					ตัวชี้วัด (KPI)	ผลที่คาดว่าจะ ได้รับ	หน่วยงาน ที่รับผิดชอบ หลัก
				2561 (บาท)	2562 (บาท)	2563 (บาท)	2564 (บาท)	2565 (บาท)			
121	โครงการก่อสร้างถนน คสล. บริเวณสำนักงานเทศบาล	เพื่อก่อสร้างถนน คสล. เอนกประสงค์บริเวณ สำนักงานเทศบาล	ก่อสร้างถนน คสล.บริเวณ สำนักงานเทศบาล	-	500,000	500,000	500,000	500,000	ขนาดพื้นที่ เพียงพอต่อการ ใช้งานเพิ่มขึ้น	ประชาชนได้ ประโยชน์ใน พื้นที่สำนักงาน ทต.	กองช่าง
122	โครงการติดตั้งป้าย ประชาสัมพันธ์บอกแนวเขต เทศบาลตำบลศรีสำราญ	เพื่อติดตั้งป้าย ประชาสัมพันธ์ต่าง ๆ ของเทศบาล	ติดตั้งป้ายประชาสัมพันธ์บอก แนวเขตเทศบาลตำบลศรีสำราญ	-	200,000	200,000	200,000	200,000	จำนวน จุดที่ติดตั้ง	มีป้ายเพื่อ ประชาสัมพันธ์ ข้อมูลข่าวสาร ของเทศบาล	กองช่าง
123	โครงการก่อสร้างรั้วรอบเขต สำนักงานเทศบาล	เพื่อความปลอดภัยใน ชีวิตและทรัพย์สิน	ก่อสร้างรั้วรอบเขตสำนักงาน เทศบาล	-	300,000	300,000	300,000	300,000	ร้อยละ 80 ของ การเบิกจ่าย	การ ดำเนินงาน บรรลุตาม เป้าหมาย	กองช่าง
124	โครงการจัดทำเสาธงชาติ ประจำสำนักงานเทศบาล ตำบลศรีสำราญ	เพื่อจัดทำเสาธงชาติ ประจำสำนักงาน เทศบาลตำบลศรีสำราญ	เสาธงชาติประจำสำนักงาน เทศบาลตำบลศรีสำราญ	-	100,000	100,000	100,000	100,000	ร้อยละของ ผู้เข้าร่วมการทำ กิจกรรมหน้าเสา ธงชาติ	มีเสาธงชาติ ประจำ สำนักงาน เทศบาล	กองช่าง
125	โครงการปรับปรุงซ่อมแซม ห้องประชุมเทศบาลตำบล ศรีสำราญ	เพื่อปรับปรุงซ่อมแซม ห้องประชุมเทศบาล ตำบล ศรีสำราญให้ อยู่ในสภาพที่ดี	ปรับปรุงซ่อมแซมห้องประชุม เทศบาลตำบลศรีสำราญ	-	500,000	500,000	500,000	500,000	จำนวนปริมาณ งานในการ ซ่อมแซม	สภาพห้อง ประชุมอยู่ใน สภาพที่ดี	กองช่าง

1. ยุทธศาสตร์การพัฒนาด้านโครงสร้างพื้นฐาน

แบบ ผ.02

1.1 แผนงานเคหะและชุมชน

ที่	โครงการ	วัตถุประสงค์	เป้าหมาย (ผลผลิตของโครงการ)	งบประมาณ					ตัวชี้วัด (KPI)	ผลที่คาดว่าจะ ได้รับ	หน่วยงาน ที่รับผิดชอบ หลัก
				2561 (บาท)	2562 (บาท)	2563 (บาท)	2564 (บาท)	2565 (บาท)			
126	ค่าออกแบบ ค่าควบคุมงาน ที่จ่ายให้แก่เอกชนนิติบุคคล หรือบุคคลภายนอก	ออกแบบ ควบคุมงาน	ออกแบบ ค่าควบคุมงานที่จ่าย ให้แก่เอกชนนิติบุคคลหรือ บุคคลภายนอก	-	50,000	50,000	50,000	50,000	จ้างออกแบบ ค่า ควบคุมงานที่จ่าย ให้แก่เอกชนนิติ บุคคลหรือ บุคคลภายนอก	ออกแบบ ควบคุมงาน	กองช่าง
127	โครงการก่อสร้างถนน คสล. จากบ้านนายสมศรี วันดี ถึง บ้านนายสุรียา เหง้า ชัยภูมิ หมู่ที่ 2	เพื่อให้ประชาชนมีถนน ใช้คมนาคมได้อย่าง สะดวกรวดเร็ว	ก่อสร้างถนน คสล. ขนาดกว้าง 3.00 ม.ยาว 175.00 ม. หนา 0.15 ม. ไหล่ทางลูกรังกว้าง เฉลี่ยข้างละ 0.00-0.50 ม.หรือ มีพื้นที่ ถนน คสล.ไม่น้อยกว่า 525.00 ตร.ม.	-	262,000	262,000	262,000	262,000	ก่อสร้างถนน คสล. ขนาดกว้าง 3.00 ม. ยาว 175.00 ม. หนา 0.15 ม. ไหล่ทางลูกรัง กว้างเฉลี่ยข้างละ 0.00-0.50 ม. หรือมี พื้นที่ ถนน คสล.ไม่ น้อยกว่า 525.00 ตร.ม.	ทำให้การ คมนาคม สะดวกรวดเร็ว	กองช่าง
128	โครงการก่อสร้างถนน คสล. จากบ้านนายสายันต์ ทิพย์ สิงห์ ถึง อ่างเก็บน้ำห้วยไฮ หมู่ที่ 2	เพื่อให้ประชาชนมีถนน ใช้คมนาคมได้อย่าง สะดวกรวดเร็ว	ก่อสร้างถนน คสล. ขนาดกว้าง 5.00 ม.ยาว 200 ม. หนา 0.15 ม. ไหล่ทางลูกรังกว้างเฉลี่ย ข้างละ 0.00-0.50 ม. หรือมี พื้นที่ ถนน คสล.ไม่น้อยกว่า 1,000 ตร.ม.	-	500,000	500,000	500,000	500,000	ก่อสร้างถนน คสล. ขนาดกว้าง 5.00 ม. ยาว 200 ม. หนา 0.15 ม. ไหล่ทางลูกรัง กว้างเฉลี่ยข้างละ0.00- 0.50 ม. หรือมีพื้นที่ ถนน คสล.ไม่น้อยกว่า 1,000 ตร.ม.	ทำให้การ คมนาคม สะดวกรวดเร็ว	กองช่าง

1. ยุทธศาสตร์การพัฒนาด้านโครงสร้างพื้นฐาน

แบบ ผ.02

1.1 แผนงานเคหะและชุมชน

ที่	โครงการ	วัตถุประสงค์	เป้าหมาย (ผลผลิตของโครงการ)	งบประมาณ					ตัวชี้วัด (KPI)	ผลที่คาดว่าจะได้รับ	หน่วยงาน ที่รับผิดชอบหลัก
				2561 (บาท)	2562 (บาท)	2563 (บาท)	2564 (บาท)	2565 (บาท)			
129	โครงการก่อสร้างถนน คสล. จากคุ้มบ้านน้อยอีทอน ถึง ถนนหนองลาด-หนองผักแว่น หมู่ที่ 3	เพื่อให้ประชาชนมีถนนใช้คมนาคมได้อย่างสะดวกรวดเร็ว	ก่อสร้างถนน คสล. ขนาดกว้าง 5.00 ม.ยาว 800 ม. หนา 0.15 ม. ไหล่ทางลูกรังกว้างเฉลี่ยข้างละ 0.00-0.50 ม. หรือมีพื้นที่ ถนน คสล.ไม่น้อยกว่า 4,000 ตร.ม.	-	2,000,000	2,000,000	2,000,000	2,000,000	ก่อสร้างถนน คสล. ขนาดกว้าง 5.00 ม. ยาว 800 ม. หนา 0.15 ม. ไหล่ทางลูกรังกว้างเฉลี่ยข้างละ 0.00-0.50 ม. หรือมีพื้นที่ ถนน คสล.ไม่น้อยกว่า 4,000 ตร.ม.	ทำให้การคมนาคมสะดวกรวดเร็ว	กองช่าง
130	โครงการก่อสร้างถนน คสล. จากจากสำนักสงฆ์เทพนิมิตร ม.4 ถึง บ้านโนนสะอาด หมู่ที่ 7	เพื่อให้ประชาชนมีถนนใช้คมนาคมได้อย่างสะดวกรวดเร็ว	ก่อสร้างถนน คสล. ขนาดกว้าง 4.00 ม.ยาว 200 ม. หนา 0.15 ม. ไหล่ทางลูกรังกว้างเฉลี่ยข้างละ 0.00-0.50 ม. หรือมีพื้นที่ ถนน คสล.ไม่น้อยกว่า 800 ตร.ม.	-	400,000	400,000	400,000	400,000	ก่อสร้างถนน คสล. ขนาดกว้าง 4.00 ม. ยาว 200 ม. หนา 0.15 ม. ไหล่ทางลูกรังกว้างเฉลี่ยข้างละ 0.00-0.50 ม. หรือมีพื้นที่ ถนน คสล.ไม่น้อยกว่า 800 ตร.ม.	ทำให้การคมนาคมสะดวกรวดเร็ว	กองช่าง

1. ยุทธศาสตร์การพัฒนาด้านโครงสร้างพื้นฐาน

แบบ ผ.02

1.1 แผนงานเคหะและชุมชน

ที่	โครงการ	วัตถุประสงค์	เป้าหมาย (ผลผลิตของโครงการ)	งบประมาณ					ตัวชี้วัด (KPI)	ผลที่คาดว่าจะ ได้รับ	หน่วยงาน ที่รับผิดชอบ หลัก
				2561 (บาท)	2562 (บาท)	2563 (บาท)	2564 (บาท)	2565 (บาท)			
131	โครงการก่อสร้างถนน คสล. จากหน้าบ้านนายรัตนชัย ไกรศรี ถึง สวนยาง น.ส. ดารวรรณ ราษฎร์ หมู่ที่ 5	เพื่อให้ประชาชนมีถนนใช้คมนาคมได้อย่าง สะดวกรวดเร็ว	ก่อสร้างถนน คสล. ขนาดกว้าง 4.00 ม.ยาว 70.00 ม. หนา 0.15 ม. ไหล่ทางลูกรังเฉลี่ยข้าง ละ 0.00-0.50 ม. หรือมีพื้นที่ ถนน คสล.ไม่น้อยกว่า 280.00 ตร.ม.	-	140,000	140,000	140,000	140,000	ก่อสร้างถนน คสล. ขนาดกว้าง 4.00 ม.ยาว 70.00 ม. หนา 0.15 ม. ไหล่ ทางลูกรังเฉลี่ย ข้างละ 0.50 ม. หรือมีพื้นที่ ถนน คสล.ไม่น้อยกว่า 280.00 ตร.ม.	ทำให้การ คมนาคม สะดวกรวดเร็ว	กองช่าง
132	โครงการก่อสร้างถนน คสล. จากบ้านนายคุณมี บำรุง ภัคดี ถึง บ้านนายพินิจ นากเป่า หมู่ที่ 5	เพื่อให้ประชาชนมีถนนใช้คมนาคมได้อย่าง สะดวกรวดเร็ว	ก่อสร้างถนน คสล. ขนาดกว้าง 3.00 ม.ยาว 80.00 ม. หนา 0.15 ม. หรือมีพื้นที่ ถนน คสล.ไม่น้อยกว่า 240.00 ตร.ม ไหล่ทางลูกรังเฉลี่ยข้างละ 0.00-0.50 ม..	-	120,000	120,000	120,000	120,000	ก่อสร้างถนน คสล. ขนาดกว้าง 3.00 ม. ยาว 80.00 ม. หนา 0.15 ม. หรือมี พื้นที่ ถนน คสล.ไม่ น้อยกว่า 240.00 ตร.ม ไหล่ทางลูกรัง เฉลี่ยข้างละ 0.00-0.50 ม..	ทำให้การ คมนาคม สะดวกรวดเร็ว	กองช่าง



1. ยุทธศาสตร์การพัฒนาด้านโครงสร้างพื้นฐาน

แบบ ผ.02

1.1 แผนงานเคหะและชุมชน

ที่	โครงการ	วัตถุประสงค์	เป้าหมาย (ผลผลิตของโครงการ)	งบประมาณ					ตัวชี้วัด (KPI)	ผลที่คาดว่าจะ ได้รับ	หน่วยงาน ที่รับผิดชอบ หลัก
				2561 (บาท)	2562 (บาท)	2563 (บาท)	2564 (บาท)	2565 (บาท)			
133	โครงการก่อสร้างถนนลูกรังจากนางงามมะลิ วิจิตรศิลป์ ถึง โสภเมย บะหนองไร่ หมู่ที่ 4	เพื่อให้ประชาชนมีถนนใช้คมนาคมได้อย่างสะดวกรวดเร็ว	ก่อสร้างถนนลูกรัง กว้าง 4.00 ม. ยาว 2,000.00 ม. หนาเฉลี่ย 0.50 ม. พร้อมท่อระบายน้ำ	-	500,000	500,000	500,000	500,000	ก่อสร้างถนนลูกรัง กว้าง 4.00 ม. ยาว 2,000.00 ม. หนาเฉลี่ย 0.50 ม. พร้อมท่อระบายน้ำ	ทำให้การคมนาคมสะดวกรวดเร็ว	กองช่าง
134	โครงการก่อสร้างรางระบายน้ำจากบ้านนางประคอง บึงราชสุรินทร์ ถึง บ้านนางเรไร เข้มศิริ หมู่ที่ 3	เพื่อป้องกันน้ำท่วมขังในหมู่บ้านและระบายน้ำเสียออกจากหมู่บ้าน	ก่อสร้างรางระบายน้ำ กว้าง 0.60 ม. ยาว 177.00 ม. ลึก 0.58 ม. พร้อมบ่อพัก	-	531,000	531,000	531,000	531,000	ก่อสร้างรางระบายน้ำ กว้าง 0.60 ม. ยาว 177.00 ม. ลึก 0.58 ม. พร้อมบ่อพัก	น้ำไม่ท่วมขังพื้นที่ระบายน้ำเร็วขึ้น	กองช่าง
135	โครงการรื้อถอน อาคารสำนักงานหลังเก่า	เพื่อรื้อถอน อาคารสำนักงานหลังเก่า	รื้อถอน อาคารสำนักงานหลังเก่า		250,000	250,000	250,000	250,000	รื้อถอน อาคารสำนักงานหลังเก่า	สถานที่สะอาด สบายงาม ทำให้มองเห็นอาคารสำนักงานหลังใหม่	กองช่าง

1. ยุทธศาสตร์การพัฒนาด้านโครงสร้างพื้นฐาน

แบบ ผ.02

1.1 แผนงานเคหะและชุมชน

ที่	โครงการ	วัตถุประสงค์	เป้าหมาย (ผลผลิตของโครงการ)	งบประมาณ					ตัวชี้วัด (KPI)	ผลที่คาดว่าจะ ได้รับ	หน่วยงาน ที่รับผิดชอบ หลัก
				2561 (บาท)	2562 (บาท)	2563 (บาท)	2564 (บาท)	2565 (บาท)			
136	โครงการก่อสร้างรางระบายน้ำจากบ้านนางมะลิ วรโธษ ถึง หน้าบ้านนางลำภา พันธเมือง หมู่ที่ 3	เพื่อป้องกันน้ำท่วมขังในหมู่บ้านและระบายน้ำเสียออกจากหมู่บ้าน	ก่อสร้างรางระบายน้ำ กว้าง 0.60 ม. ยาว 330.00 ม. ลึก 0.58 ม. พร้อมบ่อพัก	-	990,000	990,000	990,000	990,000	ก่อสร้างรางระบายน้ำ กว้าง 0.60 ม. ยาว 330.00 ม. ลึก 0.58 ม. พร้อมบ่อพัก	น้ำไม่ท่วมขังพื้นที่ระบายน้ำเร็วขึ้น	กองช่าง
137	โครงการก่อสร้างรางระบายน้ำจากบ้านนางเทวา แรงสู ถึงหน้าบ้านนางอำนวย ทาบึงกาฬ หมู่ที่ 3	เพื่อป้องกันน้ำท่วมขังในหมู่บ้านและระบายน้ำเสียออกจากหมู่บ้าน	ก่อสร้างรางระบายน้ำ กว้าง 0.60 ม. ยาว 230.00 ม. ลึก 0.58 ม. พร้อมบ่อพัก	-	690,000	690,000	690,000	690,000	ก่อสร้างรางระบายน้ำ กว้าง 0.60 ม. ยาว 230.00 ม. ลึก 0.58 ม. พร้อมบ่อพัก	น้ำไม่ท่วมขังพื้นที่ระบายน้ำเร็วขึ้น	กองช่าง
138	โครงการก่อสร้างรางระบายน้ำจากบ้านนายเฉลิมชัยทะวันทา ถึง หน้าบ้านนางสมสวย ศรีภิรม หมู่ที่ 3	เพื่อป้องกันน้ำท่วมขังในหมู่บ้านและระบายน้ำเสียออกจากหมู่บ้าน	ก่อสร้างรางระบายน้ำ กว้าง 0.60 ม. ยาว 270.00 ม. ลึก 0.58 ม. พร้อมบ่อพัก	-	810,000	810,000	810,000	810,000	ก่อสร้างรางระบายน้ำ กว้าง 0.60 ม. ยาว 270.00 ม. ลึก 0.58 ม. พร้อมบ่อพัก	น้ำไม่ท่วมขังพื้นที่ระบายน้ำเร็วขึ้น	กองช่าง
139	โครงการก่อสร้างรางระบายน้ำจากหน้าบ้านนายหนู ชมันเขียว ถึง หน้าบ้านนางศรีจันทร์ ศรีพุทธา หมู่ที่ 5	เพื่อป้องกันน้ำท่วมขังในหมู่บ้านและระบายน้ำเสียออกจากหมู่บ้าน	ก่อสร้างรางระบายน้ำ กว้าง 0.60 ม. ยาว 140.00 ม. ลึก 0.58 ม. พร้อมบ่อพัก	-	420,000	420,000	420,000	420,000	ก่อสร้างรางระบายน้ำ กว้าง 0.60 ม. ยาว 140.00 ม. ลึก 0.58 ม. พร้อมบ่อพัก	น้ำไม่ท่วมขังพื้นที่ระบายน้ำเร็วขึ้น	กองช่าง

1. ยุทธศาสตร์การพัฒนาด้านโครงสร้างพื้นฐาน

แบบ ผ.02

1.1 แผนงานเคหะและชุมชน

ที่	โครงการ	วัตถุประสงค์	เป้าหมาย (ผลผลิตของโครงการ)	งบประมาณ					ตัวชี้วัด (KPI)	ผลที่คาดว่าจะ ได้รับ	หน่วยงาน ที่รับผิดชอบ หลัก
				2561 (บาท)	2562 (บาท)	2563 (บาท)	2564 (บาท)	2565 (บาท)			
140	โครงการก่อสร้างลานกีฬา บริเวณในโรงเรียนบ้านนา คำนาใน หมู่ที่ 1	เพื่อให้ประชาชนใช้เป็นพื้นที่ ออกกำลังกายทำ กิจกรรมร่วมกัน	ก่อสร้างลานกีฬาบริเวณใน โรงเรียนบ้านนาคำนาใน หมู่ที่ 1	-	1,500,000	1,500,000	1,500,000	1,500,000	ร้อยละ ประชาชนที่มา ใช้บริการ	ประชาชนได้ ใช้สถานที่ทำ กิจกรรมร่วมกัน	กองช่าง
141	โครงการก่อสร้างสนามฟุตบอล บริเวณโรงพยาบาล ส่งเสริมสุขภาพตำบลศรี สำราญ หมู่ที่ 2	เพื่อให้ประชาชนใช้เป็นพื้นที่ ออกกำลังกายทำ กิจกรรมร่วมกัน	ก่อสร้างสนามฟุตบอล บริเวณ โรงพยาบาลส่งเสริมสุขภาพ ตำบลศรีสำราญ หมู่ที่ 2	-	1,500,000	1,500,000	1,500,000	1,500,000	ร้อยละ ประชาชนที่มา ใช้บริการ	ประชาชนได้ ใช้สถานที่ทำ กิจกรรมร่วมกัน	กองช่าง
142	โครงการก่อสร้างโดม บริเวณที่สาธารณะ ประโยชน์บ้านนางาม หมู่ที่ 5	เพื่อให้ประชาชนใช้เป็นพื้นที่ ทำกิจกรรมร่วมกัน	ก่อสร้างโดม บริเวณที่ สาธารณะประโยชน์บ้านนางาม หมู่ที่ 5	-	3,000,000	3,000,000	3,000,000	3,000,000	ร้อยละ ประชาชนที่มา ใช้บริการ	ประชาชนได้ ใช้สถานที่ทำ กิจกรรมร่วมกัน	กองช่าง
143	โครงการขุดลอกห้วยพัก พร้านานายสว่าง แสนดวง ถึงลำห้วยบอน หมู่ที่1	เพื่อให้สามารถกักเก็บน้ำ ในปริมาณที่มากขึ้นเพื่อ พอกับความต้องการ ด้านเกษตร	ขุดลอกลำห้วยกว้าง 10.00 ม. ยาว 2,000.00เมตร ลึกเฉลี่ย 2.00 ม.		1,238,000	1,238,000	1,238,000	1,238,000	ลำห้วยความลึก เพิ่มขึ้นและดิน ที่บถมลดลง	ประชาชนมีน้ำใช้ อุปโภคบริโภคใน ปริมาณที่เพียงพอ ในหน้าแล้ง	กองช่าง

1. ยุทธศาสตร์การพัฒนาด้านโครงสร้างพื้นฐาน

แบบ ผ.02

1.1 แผนงานเคหะและชุมชน

ที่	โครงการ	วัตถุประสงค์	เป้าหมาย (ผลผลิตของโครงการ)	งบประมาณ					ตัวชี้วัด (KPI)	ผลที่คาดว่าจะ ได้รับ	หน่วยงาน ที่รับผิดชอบ หลัก
				2561 (บาท)	2562 (บาท)	2563 (บาท)	2564 (บาท)	2565 (บาท)			
144	โครงการติดตั้งระบบไฟฟ้าโซลาร์เซลล์ในพื้นที่ทำการเกษตร หมู่ที่ 5 บ้านนางาม	เพื่อให้พื้นที่ทำการเกษตรมีระบบไฟฟ้าโซลาร์เซลล์ใช้ได้อย่างทั่วถึงและปลอดภัย	จุดที่ไม่มีระบบไฟฟ้าโซลาร์เซลล์ หมู่ที่ 5 บ้านนางาม		1,000,000	1,000,000	1,000,000	1,000,000	มีระบบไฟฟ้าส่องสว่างระบบโซลาร์เซลล์ใช้งานได้และจำนวนจุดไฟฟ้าโซลาร์เซลล์สว่างเพิ่มขึ้น	ประชาชนได้ใช้ฟาร์มระบบโซลาร์เซลล์อย่างทั่วถึง	กองช่าง
145	โครงการขยายสะพานบริเวณลำห้วยจันสูง หมู่ที่ 5	เพื่อให้ประชาชนสามารถคมนาคมได้สะดวก	ขยายสะพานบริเวณลำห้วยจันสูง หมู่ที่ 5	-	1,500,000	1,500,000	1,500,000	1,500,000	ขยายสะพานบริเวณลำห้วยจันสูง หมู่ที่ 5	ประชาชนสัญจรไปมาได้สะดวก	กองช่าง
146	โครงการก่อสร้างเวทีบริเวณห้องประชุมเทศบาลตำบลตำบลศรีสำราญ	เพื่อให้เทศบาลมีเวทีในการจัดกิจกรรมต่างๆ ที่อยู่ในอำนาจหน้าที่	ก่อสร้างเวทีบริเวณห้องประชุมเทศบาลตำบลตำบลศรีสำราญ		300,000	300,000	300,000	300,000	ก่อสร้างเวทีบริเวณห้องประชุมเทศบาลตำบลตำบลศรีสำราญ	เทศบาลมีเวทีในการจัดกิจกรรมต่างๆ ที่อยู่ในอำนาจหน้าที่	กองช่าง
รวม	146 โครงการ				120,883,250	120,883,250	120,883,250	120,883,250			

ยุทธศาสตร์จังหวัดที่..4 (การรักษาความสงบ ความมั่นคงและพัฒนาคนสู่สังคมคุณภาพ)

- ยุทธศาสตร์การพัฒนาของ อปท. ในเขตจังหวัดที่ 2 (การส่งเสริมคุณภาพชีวิต).....

แบบ ผ.02

ยุทธศาสตร์ที่ 2 การพัฒนาด้านงานส่งเสริมคุณภาพชีวิต

2.1 แผนงานบริหารงานทั่วไป

ที่	โครงการ	วัตถุประสงค์	เป้าหมาย (ผลผลิตของโครงการ)	งบประมาณ					ตัวชี้วัด (KPI)	ผลที่คาดว่าจะได้รับ	หน่วยงาน ที่รับผิดชอบหลัก
				2561 (บาท)	2562 (บาท)	2563 (บาท)	2564 (บาท)	2565 (บาท)			
1	โครงการสร้างศูนย์อินเทอร์เน็ตความเร็วสูงบ้านนางาม	เพื่อประชาชนได้รับข้อมูลและสืบค้นข้อมูลที่เป็นประโยชน์	สร้างศูนย์อินเทอร์เน็ตความเร็วสูงบ้านนางาม	-	-	-	100,000	100,000	ร้อยละของผู้ใช้บริการ	ประชาชนได้รับข้อมูลและสืบค้นข้อมูลที่เป็นประโยชน์	สำนักปลัด
2	โครงการเทศบาลเคลื่อนที่	เพื่อให้ ทต.ได้เข้าไปรับทราบปัญหาและความต้องการของประชาชนในรูปการให้บริการและเข้าถึงประชาชน	จัดโครงการออกเทศบาลเคลื่อนที่ พื้นที่หมู่ 1-7	20,000	20,000	20,000	20,000	20,000	ตามกำหนดร้อยละของจำนวนประชาชนที่เข้าร่วม	ประชาชนได้รับบริการจาก ทต. ได้อย่างทั่วถึง	สำนักปลัด
3	อุดหนุนองค์กรปกครองส่วนท้องถิ่นอื่นตามโครงการจัดหาวัสดุอุปกรณ์สำหรับศูนย์ข้อมูลข่าวสารการจัดซื้อจัดจ้างของ อปท.ระดับอำเภอ	เพื่อสนับสนุนการดำเนินงานของศูนย์ข้อมูลข่าวสาร	อุดหนุนงบประมาณองค์กรปกครองส่วนท้องถิ่นอื่นในอำเภอพรเจริญที่ได้รับเป็นผู้ดำเนินการมีความพร้อมให้บริการแก่ผู้มารับบริการ	20,000	20,000	20,000	20,000	20,000	ทำให้ประชาชนมีที่ตรวจสอบข้อมูลข่าวสาร	ตรวจสอบข้อมูลข่าวสาร	สำนักปลัด
รวม	3 โครงการ	-	-	40,000	40,000	40,000	140,000	140,000	-	-	-

## 2.2 แผนงานการศึกษา

ที่	โครงการ	วัตถุประสงค์	เป้าหมาย (ผลผลิตของโครงการ)	งบประมาณ					ตัวชี้วัด (KPI)	ผลที่คาดว่าจะได้รับ	หน่วยงาน ที่รับผิดชอบหลัก
				2561 (บาท)	2562 (บาท)	2563 (บาท)	2564 (บาท)	2565 (บาท)			
1	โครงการสนับสนุนค่าใช้จ่ายในการจัดการศึกษาสำหรับศูนย์พัฒนาเด็กเล็กเทศบาลตำบลศรีสำราญ	1.เพื่อให้นักเรียนรู้จักประโยชน์ คุณค่าของอาหารและเลือกรับประทานอาหารที่มีประโยชน์ต่อร่างกาย 2.เพื่อจัดซื้อวัสดุ สื่อการเรียนการสอน วัสดุ อุปกรณ์ ไว้ใช้ในศูนย์พัฒนาเด็กเล็กให้เพียงพอ 3.เพื่อจัดซื้อเครื่องแบบนักเรียน/ อุปกรณ์การเรียน /หนังสือเรียน/จัดกิจกรรมพัฒนาผู้เรียน	1.สนับสนุนอาหารกลางวันแก่ศูนย์พัฒนาเด็กเล็ก2.เพื่อสนับสนุนการจัดซื้อสื่อการเรียนการสอน วัสดุ อุปกรณ์ แก่ศูนย์พัฒนาเด็กเล็ก 3.เพื่อจัดหาหนังสือเรียน/อุปกรณ์การเรียน/เครื่องแบบนักเรียน/จัดกิจกรรมพัฒนาผู้เรียน	700,000	700,000	700,000	700,000	700,000	จำนวนนักเรียนในศูนย์พัฒนาเด็กเล็กเทศบาลตำบลศรีสำราญ	1.เด็กนักเรียนได้รับประทานอาหารกลางวันครบ 5 หมู่ 2.เด็กมีพัฒนาการที่เหมาะสมตามวัย 3.ศูนย์พัฒนาเด็กเล็กมีความพร้อมในการจัดการศึกษาขั้นพื้นฐาน	สำนักปลัด

2.2 แผนงานการศึกษา

ที่	โครงการ	วัตถุประสงค์	เป้าหมาย (ผลผลิตของโครงการ)	งบประมาณ					ตัวชี้วัด (KPI)	ผลที่คาดว่าจะได้รับ	หน่วยงาน ที่รับผิดชอบหลัก
				2561 (บาท)	2562 (บาท)	2563 (บาท)	2564 (บาท)	2565 (บาท)			
2	โครงการสนับสนุนค่าใช้จ่ายในการจัดการศึกษาสำหรับศูนย์พัฒนาเด็กเล็กวัดแสงสว่างภูมิจังหวัดสงขลา	1.เพื่อให้ให้นักเรียนรู้จักประโยชน์ คุณค่าของอาหารและเลือกรับประทานอาหารที่มีประโยชน์ต่อร่างกาย 2.เพื่อจัดซื้อวัสดุ สื่อการเรียนการสอน วัสดุ อุปกรณ์ ไว้ใช้ในศูนย์พัฒนาเด็กเล็กให้เพียงพอ 3.เพื่อจัดซื้อเครื่องแบบนักเรียน/ อุปกรณ์การเรียน /หนังสือเรียน/จัดกิจกรรมพัฒนาผู้เรียน	1.สนับสนุนอาหารกลางวันแก่ศูนย์พัฒนาเด็กเล็ก2.เพื่อสนับสนุนการจัดซื้อสื่อการเรียนการสอน วัสดุ อุปกรณ์ แก่ศูนย์พัฒนาเด็กเล็ก 3.เพื่อจัดหาหนังสือเรียน/อุปกรณ์การเรียน/เครื่องแบบนักเรียน/จัดกิจกรรมพัฒนาผู้เรียน	250,000	250,000	250,000	250,000	250,000	จำนวนนักเรียนในศูนย์พัฒนาเด็กเล็กวัดแสงสว่างภูมิจังหวัดสงขลา	1.เด็กนักเรียนได้รับประทานอาหารกลางวันครบ 5 หมู่ 2.เด็กมีพัฒนาการที่เหมาะสมตามวัย 3.ศูนย์พัฒนาเด็กเล็กมีความพร้อมในการจัดการศึกษาขั้นพื้นฐาน	สำนักปลัด

## 2.2 แผนงานการศึกษา

ที่	โครงการ	วัตถุประสงค์	เป้าหมาย (ผลผลิตของโครงการ)	งบประมาณ					ตัวชี้วัด (KPI)	ผลที่คาดว่าจะได้รับ	หน่วยงาน ที่รับผิดชอบหลัก
				2561 (บาท)	2562 (บาท)	2563 (บาท)	2564 (บาท)	2565 (บาท)			
3	โครงการสนับสนุนอาหารกลางวันสำหรับโรงเรียนในเขตเทศบาลตำบลศรีสำราญ จำนวน 3 แห่ง	เพื่อให้เด็กนักเรียนได้รับประทานอาหารที่มีประโยชน์	อุดหนุนค่าอาหารกลางวันให้กับโรงเรียนประถมศึกษา จำนวน 3 แห่ง	1,500,000	1,500,000	1,500,000	1,500,000	1,500,000	จำนวนนักเรียนในโรงเรียนทั้ง 3 แห่ง	เด็กนักเรียนได้รับอาหารกลางวันถูกหลักโภชนาการ	สำนักปลัด
4	โครงการสนับสนุนอาหารเสริม(นม)สำหรับศูนย์พัฒนาเด็กเล็กและโรงเรียน	เพื่อให้เด็กนักเรียนได้รับอาหารเสริม(นม)อย่างครบถ้วน	จัดหาอาหารเสริม(นม)โรงเรียนจำนวน 3 แห่งและศูนย์พัฒนาเด็กเล็กในเขตพื้นที่รับผิดชอบของเทศบาลตำบลศรีสำราญ	1,000,000	1,000,000	1,000,000	1,000,000	1,000,000	จำนวนนักเรียนในโรงเรียนและศูนย์พัฒนาเด็กเล็ก	เด็กนักเรียนได้รับอาหารเสริม(นม)ครบถ้วน	สำนักปลัด
5	โครงการวันเด็กแห่งชาติ	เพื่อให้เด็กและเยาวชนได้ความรู้ ความสนุกสนานเพลิดเพลิน เกิดการเรียนรู้และนำไปประยุกต์ใช้ในอนาคต	เด็กและเยาวชนในเขตพื้นที่เทศบาลตำบลศรีสำราญ	40,000	40,000	40,000	40,000	40,000	เด็กและเยาวชนมีพัฒนาการด้านสังคมกล้าคิดกล้าแสดงออก	เด็กและเยาวชนได้รับความรู้ความสนุกสนานเพลิดเพลิน เกิดการเรียนรู้	สำนักปลัด



## 2.2 แผนงานการศึกษา

ที่	โครงการ	วัตถุประสงค์	เป้าหมาย (ผลผลิตของโครงการ)	งบประมาณ					ตัวชี้วัด (KPI)	ผลที่คาดว่าจะได้รับ	หน่วยงาน ที่รับผิดชอบหลัก
				2561 (บาท)	2562 (บาท)	2563 (บาท)	2564 (บาท)	2565 (บาท)			
6	โครงการวันแม่แห่งชาติ	เพื่อให้ข้าราชการประชาชนในพื้นที่ ได้มีโอกาสแสดงความจงรักภักดี	ข้าราชการ ประชาชนในพื้นที่เทศบาลตำบลศรีสำราญ	10,000	10,000	10,000	10,000	10,000	จำนวนผู้เข้าร่วมโครงการ	ข้าราชการประชาชนในพื้นที่ ได้มีโอกาสแสดงความจงรักภักดี	สำนักปลัด
7	โครงการก่อสร้าง/ปรับปรุง/ซ่อมแซมศูนย์พัฒนาเด็กเล็กในเขตพื้นที่รับผิดชอบของเทศบาลตำบลศรีสำราญ	เพื่อให้ศูนย์พัฒนาเด็กเล็กในเขตพื้นที่รับผิดชอบของเทศบาลตำบลศรีสำราญมีความเหมาะสมสำหรับเด็กปฐมวัย	ก่อสร้าง/ปรับปรุง/ซ่อมแซมศูนย์พัฒนาเด็กเล็กในเขตพื้นที่รับผิดชอบของเทศบาลตำบลศรีสำราญ	500,000	500,000	500,000	500,000	500,000	ศูนย์พัฒนาเด็กเล็กมีความปลอดภัยสำหรับเด็กปฐมวัย	ศูนย์พัฒนาเด็กเล็กได้มาตรฐานการศึกษาและเด็กมีความปลอดภัย	สำนักปลัด
8	โครงการปรับปรุงภูมิทัศน์ศูนย์พัฒนาเด็กเล็กในเขตพื้นที่รับผิดชอบของเทศบาลตำบลศรีสำราญ	เพื่อให้ศูนย์พัฒนาเด็กเล็กในเขตพื้นที่รับผิดชอบของเทศบาลตำบลศรีสำราญมีภูมิทัศน์ที่เหมาะสมสำหรับเด็กปฐมวัย	ปรับปรุงภูมิทัศน์ศูนย์พัฒนาเด็กเล็กในเขตพื้นที่รับผิดชอบของเทศบาลตำบลศรีสำราญ	300,000	300,000	300,000	300,000	300,000	ภูมิทัศน์ของศูนย์พัฒนาเด็กเล็กในพื้นที่ความรับผิดชอบของเทศบาลตำบลศรีสำราญ	ศูนย์พัฒนาเด็กเล็กได้มาตรฐานการศึกษาและเด็กมีความพร้อมเหมาะสมตามวัย	สำนักปลัด

## ยุทธศาสตร์ที่ 2 การพัฒนาด้านงานส่งเสริมคุณภาพชีวิต

## 2.2 แผนงานการศึกษา

ที่	โครงการ	วัตถุประสงค์	เป้าหมาย (ผลผลิตของโครงการ)	งบประมาณ					ตัวชี้วัด (KPI)	ผลที่คาดว่าจะ ได้รับ	หน่วยงาน ที่รับผิดชอบ หลัก
				2561 (บาท)	2562 (บาท)	2563 (บาท)	2564 (บาท)	2565 (บาท)			
9	โครงการวันเฉลิมพระชน พรรษาพระบาทสมเด็จพระ ปรเมนทรมหาอานันทมหิดล มกุฎราชกุมาร มหิตโรดม มกุฎราชกุมาร กิติสิริสมบูรณ อดุลยเดช สยามินทราธิเบศร ราชวโรดม บรมนาถบพิตร พระวชิรเกล้าเจ้าอยู่หัว	เพื่อให้ข้าราชการ ประชาชนในพื้นที่ ได้มี โอกาสแสดงความ จงรักภักดี	ข้าราชการ ประชาชนในพื้นที่ เทศบาลตำบลศรีสำราญ	10,000	10,000	10,000	10,000	10,000	จำนวน ผู้เข้าร่วม โครงการ	ข้าราชการ ประชาชนใน พื้นที่ ได้มีโอกาส แสดงความ จงรักภักดี	สำนักปลัด
10	โครงการวันพ่อแห่งชาติ/วัน ชาติ	เพื่อให้ข้าราชการ ประชาชนในพื้นที่ ได้มี โอกาสแสดงความ จงรักภักดี	ข้าราชการ ประชาชนในพื้นที่ เทศบาลตำบลศรีสำราญ	20,000	20,000	20,000	20,000	20,000	จำนวน ผู้เข้าร่วม โครงการ	ข้าราชการ ประชาชนใน พื้นที่ ได้มีโอกาส แสดงความ จงรักภักดี	สำนักปลัด

## ยุทธศาสตร์ที่ 2 การพัฒนาด้านงานส่งเสริมคุณภาพชีวิต

## 2.2 แผนงานการศึกษา

ที่	โครงการ	วัตถุประสงค์	เป้าหมาย (ผลผลิตของโครงการ)	งบประมาณ					ตัวชี้วัด (KPI)	ผลที่คาดว่าจะ ได้รับ	หน่วยงาน ที่รับผิดชอบ หลัก
				2561 (บาท)	2562 (บาท)	2563 (บาท)	2564 (บาท)	2565 (บาท)			
11	โครงการจัดกิจกรรมวัน เทศบาล	เพื่อสร้างความสามัคคี และเป็นการส่งเสริม สุขภาพคณะผู้บริหาร สมาชิกสภาเทศบาล พนักงานเทศบาลและ พนักงานจ้าง	เข้าร่วมกิจกรรมการแข่งขัน กีฬาसनินิบาดเทศบาล	70,000	70,000	70,000	70,000	70,000	ร้อยละของ จำนวน ผู้เข้าร่วม	เชื่อม ความสัมพันธ์ ระหว่าง เทศบาลที่เข้า ร่วมกีฬา सनินิบาดเทศบาล	สำนักปลัด
12	โครงการวันเฉลิมพระ ชนมพรรษา สมเด็จพระนางเจ้า สุทิดา พัชรสุธาพิมลลักษณ พระ บรมราชินี	เพื่อให้ข้าราชการ ประชาชนในพื้นที่ ได้มี โอกาสแสดงความ จงรักภักดี	ข้าราชการ ประชาชนในพื้นที่ เทศบาลตำบลศรีสำราญ	10,000	10,000	10,000	10,000	10,000	จำนวน ผู้เข้าร่วม โครงการ	ข้าราชการ ประชาชนใน พื้นที่ ได้มีโอกาส แสดงความ จงรักภักดี	สำนักปลัด

## 2.2 แผนงานการศึกษา

ที่	โครงการ	วัตถุประสงค์	เป้าหมาย (ผลผลิตของโครงการ)	งบประมาณ					ตัวชี้วัด (KPI)	ผลที่คาดว่าจะ ได้รับ	หน่วยงาน ที่รับผิดชอบ หลัก
				2561 (บาท)	2562 (บาท)	2563 (บาท)	2564 (บาท)	2565 (บาท)			
13	โครงการสร้างสนามเด็กเล่น สร้างปัญญา	เพื่อส่งเสริมพัฒนาการ ทางด้านร่างกาย อารมณ์ จิตใจ สังคม และ สติปัญญา	เด็กในศูนย์พัฒนาเด็กเล็กใน เขตพื้นที่บริการของเทศบาล ตำบลศรีสำราญ	100,000	100,000	100,000	100,000	100,000	นักเรียนใน ศูนย์พัฒนาเด็ก เล็กมี พัฒนาการที่ดีขึ้น	นักเรียนมี อุปกรณ์เครื่อง เล่นเหมาะสม ตามวัย	สำนักปลัด
14	โครงการจัดหาเก้าอี้เพื่อใช้ใน ศูนย์พัฒนาเด็กเล็กในสังกัด เทศบาลตำบลศรีสำราญ	เพื่อใช้ในการจัดกิจกรรม การเรียนการสอน การ ประชุม ของศูนย์พัฒนา เด็กเล็ก	จัดหาเก้าอี้เพื่อใช้ในศูนย์ พัฒนาเด็กเล็ก	30,000	30,000	30,000	30,000	30,000	นักเรียนใน ศูนย์พัฒนา เด็กเล็ก	ศูนย์พัฒนาเด็ก เล็กมีเก้าอี้สำหรับ ใช้จัดกิจกรรมการ เรียนการสอน การประชุมของ ศูนย์พัฒนาเด็กเล็ก	สำนักปลัด

## แบบ ผ.02

## ยุทธศาสตร์ที่ 2 การพัฒนาด้านงานส่งเสริมคุณภาพชีวิต

## 2.2 แผนงานการศึกษา

ที่	โครงการ	วัตถุประสงค์	เป้าหมาย (ผลผลิตของโครงการ)	งบประมาณ					ตัวชี้วัด (KPI)	ผลที่คาดว่าจะ ได้รับ	หน่วยงาน ที่รับผิดชอบ หลัก
				2561 (บาท)	2562 (บาท)	2563 (บาท)	2564 (บาท)	2565 (บาท)			
15	โครงการจัดหาโต๊ะ เอนกประสงค์เพื่อใช้ในศูนย์ พัฒนาเด็กเล็กในสังกัด เทศบาลตำบลศรีสำราญ	เพื่อใช้ในการจัดกิจกรรม การเรียนการสอน การ ประชุม ของศูนย์พัฒนา เด็กเล็ก	จัดหาโต๊ะเอนกประสงค์เพื่อใช้ ในศูนย์พัฒนาเด็กเล็ก	40,000	40,000	40,000	40,000	40,000	นักเรียนใน ศูนย์พัฒนา เด็กเล็ก	ศูนย์พัฒนาเด็ก เล็กมีโต๊ะสำหรับ ใช้จัดกิจกรรม การเรียนการ สอน การ ประชุมของศูนย์ พัฒนาเด็กเล็ก	สำนักปลัด
รวม	15 โครงการ	-	-	4,580,000	4,580,000	4,580,000	4,580,000	4,580,000	-	-	-

## 2.3 แผนงานสาธารณสุข

ที่	โครงการ	วัตถุประสงค์	เป้าหมาย (ผลผลิตของโครงการ)	งบประมาณ					ตัวชี้วัด (KPI)	ผลที่คาดว่าจะ ได้รับ	หน่วยงาน ที่รับผิดชอบ หลัก
				2561 (บาท)	2562 (บาท)	2563 (บาท)	2564 (บาท)	2565 (บาท)			
1	ค่าใช้จ่ายในการควบคุมและป้องกันโรคไข้เลือดออกกรณีเกิดการระบาดของโรคในชุมชน	เพื่อจ่ายเป็นค่าใช้จ่ายในการควบคุมและป้องกันโรคไข้เลือดออกกรณีเกิดการระบาดของโรคในชุมชน	พื้นที่ภายในตำบลศรีสำราญ	40,000	40,000	40,000	40,000	40,000	จำนวนงบประมาณที่ส่งเสริม	ลดการแพร่ระบาดของยุงลายได้	สำนักปลัด
2	โครงการจัดซื้อวัสดุวิทยาศาสตร์หรือการแพทย์	เพื่อจัดซื้อวัสดุวิทยาศาสตร์หรือการแพทย์เพื่อควบคุมโรคพิษสุนัขบ้า, โรคไข้เลือดออก	ครัวเรือนที่เลี้ยงสุนัขและแมว รวมถึงสุนัขจรจัดและแหล่งที่มีการแพร่ระบาดของยุงลาย	150,000	150,000	150,000	150,000	150,000	จำนวนงบประมาณที่ส่งเสริม	สัตว์เลี้ยงในบ้านไม่เป็นโรคพิษสุนัขบ้าและการแพร่ระบาดของยุงลายลดลง	สำนักปลัด
3	โครงการป้องกันโรคที่มีสัตว์เป็นพาหะนำโรค	รณรงค์ประชาสัมพันธ์ข้อมูลข่าวสาร	พื้นที่ภายในตำบลศรีสำราญ	20,000	20,000	20,000	20,000	20,000	7 หมู่บ้าน	ทำให้ประชาชนรู้วิธีการป้องกันโรค	สำนักปลัด
4	โครงการเฝ้าระวังและควบคุมโรคไข้เลือดออก	รณรงค์ประชาสัมพันธ์ข้อมูลข่าวสาร	พื้นที่ภายในตำบลศรีสำราญ	30,000	30,000	30,000	30,000	30,000	7 หมู่บ้าน	ทำให้ประชาชนรู้วิธีการป้องกันโรค	สำนักปลัด

## 2.3 แผนงานสาธารณสุข

ที่	โครงการ	วัตถุประสงค์	เป้าหมาย (ผลผลิตของโครงการ)	งบประมาณ					ตัวชี้วัด (KPI)	ผลที่คาดว่าจะได้รับ	หน่วยงาน ที่รับผิดชอบหลัก
				2561 (บาท)	2562 (บาท)	2563 (บาท)	2564 (บาท)	2565 (บาท)			
5	โครงการสืบสานพระราชปณิธานสมเด็จพระเจ้าน้องนางเธอเจ้าฟ้าจุฬาภรณวลัยลักษณ์ อัครราชกุมารี หมู่ 1	เพื่อส่งเสริมให้สตรีมีพฤติกรรมตรวจเต้านมตนเองที่ถูกต้องและสม่ำเสมอ	การตรวจเต้านมด้วยตนเองอย่างถูกต้องและสม่ำเสมอ	6,000	6,000	6,000	6,000	6,000	วัยทำงานมีพฤติกรรมสุขภาพที่พึงประสงค์	เพื่อให้สตรีพ่นภัยมะเร็งเต้านม	สาธารณสุข
6	โครงการสัตว์ปลอดโรคคนปลอดภัยจากโรคพิษสุนัขบ้า ตามพระปณิธานศาสตราจารย์ ดร.สมเด็จพระเจ้าลูกเธอ เจ้าจุฬาภรณวลัยลักษณ์ อัครราชกุมารี หมู่ 1	อบรมการป้องกันและควบคุมโรคพิษสุนัขบ้า	ประชาชน หมู่ 1	7,400	7,400	7,400	7,400	7,400	อัตราการแพร่ระบาดของโรคลดลง	ประชาชนรู้จักการป้องกันและควบคุมโรคพิษสุนัขบ้า	สาธารณสุข
7	โครงการตรวจสุขภาพเคลื่อนที่สมเด็จพระเจ้าลูกเธอ เจ้าฟ้าจุฬาภรณวลัยลักษณ์ อัครราชกุมารี หมู่ 1	เพื่อให้คนในชุมชนตระหนักถึงความสำคัญของการรักษาสุขภาพ	ประชาชน หมู่ 1	6,600	6,600	6,600	6,600	6,600	สุขภาพประชาชนดีขึ้น	คนในชุมชนมีความใส่ใจในสุขภาพของตัวเองมากขึ้น	สาธารณสุข

2.3 แผนงานสาธารณสุข

ที่	โครงการ	วัตถุประสงค์	เป้าหมาย (ผลผลิตของโครงการ)	งบประมาณ					ตัวชี้วัด (KPI)	ผลที่คาดว่าจะได้รับ	หน่วยงาน ที่รับผิดชอบหลัก
				2561 (บาท)	2562 (บาท)	2563 (บาท)	2564 (บาท)	2565 (บาท)			
8	โครงการสืบสานพระราชปณิธานสมเด็จพระเจ้าตากสินมหาราช ประจำปี 2562	เพื่อส่งเสริมให้สตรีมีพฤติกรรมตรวจเต้านมตนเองที่ถูกต้องและสม่ำเสมอ	การตรวจเต้านมด้วยตนเองอย่างถูกต้องและสม่ำเสมอ	6,000	6,000	6,000	6,000	6,000	วัยทำงานมีพฤติกรรมสุขภาพที่พึงประสงค์	เพื่อให้สตรีพันภัยมะเร็งเต้านม	สาธารณสุข
9	โครงการสัตว์ปลอดโรคคนปลอดภัยจากโรคพิษสุนัขบ้า ตามพระปณิธานศาสตราจารย์ ดร.สมเด็จพระเจ้าลูกเธอ เจ้าจุฬาภรณวลัยลักษณ์ อัครราชกุมารี หมู่ 2	อบรมการป้องกันและควบคุมโรคพิษสุนัขบ้า	ประชาชน หมู่ 2	7,400	7,400	7,400	7,400	7,400	อัตราการแพร่ระบาดของโรคลดลง	ประชาชนรู้จักการป้องกันและควบคุมโรคพิษสุนัขบ้า	สาธารณสุข
10	โครงการตรวจสุขภาพเคลื่อนที่สมเด็จพระเจ้าลูกเธอ เจ้าฟ้าจุฬาภรณวลัยลักษณ์ อัครราชกุมารี หมู่ 2	เพื่อให้คนในชุมชนตระหนักถึงความสำคัญของการรักษาสุขภาพ	ประชาชน หมู่ 2	6,600	6,600	6,600	6,600	6,600	สุขภาพประชาชนดีขึ้น	คนในชุมชนมีความใส่ใจในสุขภาพของตัวเองมากขึ้น	สาธารณสุข



## 2.3 แผนงานสาธารณสุข

ที่	โครงการ	วัตถุประสงค์	เป้าหมาย (ผลผลิตของโครงการ)	งบประมาณ					ตัวชี้วัด (KPI)	ผลที่คาดว่าจะได้รับ	หน่วยงาน ที่รับผิดชอบ หลัก
				2561 (บาท)	2562 (บาท)	2563 (บาท)	2564 (บาท)	2565 (บาท)			
11	โครงการควบคุมโรคขาดสารไอโอดีนของสมเด็จพระเทพรัตนราชสุดาฯ สยามบรมราชกุมารี หมู่ 3	เพื่อเสริมสร้างสติปัญญาของเด็กให้เต็มศักยภาพและพัฒนาคุณภาพชีวิตที่ดีของประชากรทุกกลุ่มวัย	ประชาชน หมู่ 3	6,000	6,000	6,000	6,000	6,000	ส่งเสริมการใช้เกลือเสริมไอโอดีนในครัวเรือนและชุมชน	ประชาชนมีคุณภาพชีวิตที่ดีขึ้น	สาธารณสุข
12	โครงการสัตว์ปลอดโรคคนปลอดภัยจากโรคพิษสุนัขบ้า ตามพระปณิธานศาสตราจารย์ ดร.สมเด็จพระเจ้าลูกเธอ เจ้าจุฬารามวลัยลักษณ์ อัครราชกุมารี หมู่ 3	อบรมการป้องกันและควบคุมโรคพิษสุนัขบ้า	ประชาชน หมู่ 3	7,400	7,400	7,400	7,400	7,400	อัตราการแพร่ระบาดของโรคลดลง	ประชาชนรู้จักการป้องกันและควบคุมโรคพิษสุนัขบ้า	สาธารณสุข
13	โครงการตรวจสอบสุขภาพเคลื่อนที่สมเด็จพระเจ้าลูกเธอ เจ้าฟ้าจุฬารามวลัยลักษณ์ อัครราชกุมารี หมู่ 3	เพื่อให้คนในชุมชนตระหนักถึงความสำคัญของการรักษาสุขภาพ	ประชาชน หมู่ 3	6,600	6,600	6,600	6,600	6,600	สุขภาพประชาชนดีขึ้น	คนในชุมชนมีความใส่ใจในสุขภาพของตัวเองมากขึ้น	สาธารณสุข

## 2.3 แผนงานสาธารณสุข

ที่	โครงการ	วัตถุประสงค์	เป้าหมาย (ผลผลิตของโครงการ)	งบประมาณ					ตัวชี้วัด (KPI)	ผลที่คาดว่าจะได้รับ	หน่วยงาน ที่รับผิดชอบ หลัก
				2561 (บาท)	2562 (บาท)	2563 (บาท)	2564 (บาท)	2565 (บาท)			
14	โครงการควบคุมโรคขาดสารไอโอดีนของสมเด็จพระเทพรัตนราชสุดาฯ สยามบรมราชกุมารี หมู่ 4	เพื่อเสริมสร้างสติปัญญาของเด็กให้เต็มศักยภาพและพัฒนาคุณภาพชีวิตที่ดีของประชากรทุกกลุ่มวัย	ประชาชน หมู่ 4	6,000	6,000	6,000	6,000	6,000	ส่งเสริมการใช้เกลือเสริมไอโอดีนในครัวเรือนและชุมชน	ประชาชนมีคุณภาพชีวิตที่ดีขึ้น	สาธารณสุข
15	โครงการสัตว์ปลอดโรคคนปลอดภัยจากโรคพิษสุนัขบ้า ตามพระปณิธานศาสตราจารย์ ดร.สมเด็จพระเจ้าลูกเธอ เจ้าจุฬารามวลัยลักษณ์ อัครราชกุมารี หมู่ 4	อบรมการป้องกันและควบคุมโรคพิษสุนัขบ้า	ประชาชน หมู่ 4	7,400	7,400	7,400	7,400	7,400	อัตราการแพร่ระบาดของโรคลดลง	ประชาชนรู้จักการป้องกันและควบคุมโรคพิษสุนัขบ้า	สาธารณสุข
16	โครงการตรวจสอบสุขภาพเคลื่อนที่สมเด็จพระเจ้าลูกเธอ เจ้าฟ้าจุฬารามวลัยลักษณ์ อัครราชกุมารี หมู่ 4	เพื่อให้คนในชุมชนตระหนักถึงความสำคัญของการรักษาสุขภาพ	ประชาชน หมู่ 4	6,600	6,600	6,600	6,600	6,600	สุขภาพประชาชนดีขึ้น	คนในชุมชนมีความใส่ใจในสุขภาพของตัวเองมากขึ้น	สาธารณสุข

2.3 แผนงานสาธารณสุข

ที่	โครงการ	วัตถุประสงค์	เป้าหมาย (ผลผลิตของโครงการ)	งบประมาณ					ตัวชี้วัด (KPI)	ผลที่คาดว่าจะได้รับ	หน่วยงาน ที่รับผิดชอบ หลัก
				2561 (บาท)	2562 (บาท)	2563 (บาท)	2564 (บาท)	2565 (บาท)			
17	โครงการสืบสานพระราชปณิธานสมเด็จพระเจ้าตากสินมหาราช ประจำปี ๒๕๖๕	เพื่อส่งเสริมให้สตรีมีพฤติกรรมตรวจเต้านมตนเองที่ถูกต้องและสม่ำเสมอ	การตรวจเต้านมด้วยตนเองอย่างถูกต้องและสม่ำเสมอ	6,000	6,000	6,000	6,000	6,000	วัยทำงานมีพฤติกรรมสุขภาพที่พึงประสงค์	เพื่อให้สตรีพบน้้ยมะเร็งเต้านม	สาธารณสุข
18	โครงการสัตว์ปลอดโรคคนปลอดภัยจากโรคพิษสุนัขบ้า ตามพระปณิธานศาสตราจารย์ ดร.สมเด็จพระเจ้าลูกเธอ เจ้าจุฬาภรณวลัยลักษณ์ อัครราชกุมารี หมู่ 5	อบรมการป้องกันและควบคุมโรคพิษสุนัขบ้า	ประชาชน หมู่ 5	7,400	7,400	7,400	7,400	7,400	อัตราการแพร่ระบาดของโรคลดลง	ประชาชนรู้จักการป้องกันและควบคุมโรคพิษสุนัขบ้า	สาธารณสุข
19	โครงการตรวจสอบสุขภาพเคลื่อนที่สมเด็จพระเจ้าลูกเธอ เจ้าฟ้าจุฬาภรณวลัยลักษณ์ อัครราชกุมารี หมู่ 5	เพื่อให้คนในชุมชนตระหนักถึงความสำคัญของการรักษาสุขภาพ	ประชาชน หมู่ 5	6,600	6,600	6,600	6,600	6,600	สุขภาพประชาชนดีขึ้น	คนในชุมชนมีความใส่ใจในสุขภาพของตัวเองมากขึ้น	สาธารณสุข

2.3 แผนงานสาธารณสุข

ที่	โครงการ	วัตถุประสงค์	เป้าหมาย (ผลผลิตของโครงการ)	งบประมาณ					ตัวชี้วัด (KPI)	ผลที่คาดว่าจะได้รับ	หน่วยงาน ที่รับผิดชอบหลัก
				2561 (บาท)	2562 (บาท)	2563 (บาท)	2564 (บาท)	2565 (บาท)			
20	โครงการควบคุมโรคขาดสารไอโอดีนของสมเด็จพระเทพรัตนราชสุดาฯ สยามบรมราชกุมารี หมู่ 6	เพื่อเสริมสร้างสติปัญญาของเด็กให้เต็มศักยภาพและพัฒนาคุณภาพชีวิตที่ดีของประชากรทุกกลุ่มวัย	ประชาชน หมู่ 6	6,000	6,000	6,000	6,000	6,000	ส่งเสริมการใช้เกลือเสริมไอโอดีนในครัวเรือนและชุมชน	ประชาชนมีคุณภาพชีวิตที่ดีขึ้น	สาธารณสุข
21	โครงการสัตว์ปลอดโรคคนปลอดภัยจากโรคพิษสุนัขบ้า ตามพระปณิธานศาสตราจารย์ ดร.สมเด็จพระเจ้าลูกเธอ เจ้าจุฬาภรณวลัยลักษณ์ อัครราชกุมารี หมู่ 6	อบรมการป้องกันและควบคุมโรคพิษสุนัขบ้า	ประชาชน หมู่ 6	7,400	7,400	7,400	7,400	7,400	อัตราการแพร่ระบาดของโรคลดลง	ประชาชนรู้จักการป้องกันและควบคุมโรคพิษสุนัขบ้า	สาธารณสุข
22	โครงการตรวจสอบสุขภาพเคลื่อนที่สมเด็จพระเจ้าลูกเธอ เจ้าฟ้าจุฬาภรณวลัยลักษณ์ อัครราชกุมารี หมู่ 6	เพื่อให้คนในชุมชนตระหนักถึงความสำคัญของการรักษาสุขภาพ	ประชาชน หมู่ 6	6,600	6,600	6,600	6,600	6,600	สุขภาพประชาชนดีขึ้น	คนในชุมชนมีความใส่ใจในสุขภาพของตัวเองมากขึ้น	สาธารณสุข

## 2.3 แผนงานสาธารณสุข

ที่	โครงการ	วัตถุประสงค์	เป้าหมาย (ผลผลิตของโครงการ)	งบประมาณ					ตัวชี้วัด (KPI)	ผลที่คาดว่าจะได้รับ	หน่วยงาน ที่รับผิดชอบ หลัก
				2561 (บาท)	2562 (บาท)	2563 (บาท)	2564 (บาท)	2565 (บาท)			
23	โครงการควบคุมโรคขาดสารไอโอดีนของสมเด็จพระเทพรัตนราชสุดาฯ สยามบรมราชกุมารี หมู่ 7	เพื่อเสริมสร้างสติปัญญาของเด็กให้เต็มศักยภาพและพัฒนาคุณภาพชีวิตที่ดีของประชากรทุกกลุ่มวัย	ประชาชน หมู่ 7	6,000	6,000	6,000	6,000	6,000	ส่งเสริมการใช้เกลือเสริมไอโอดีนในครัวเรือนและชุมชน	ประชาชนมีคุณภาพชีวิตที่ดีขึ้น	สาธารณสุข
24	โครงการสัตว์ปลอดโรคคนปลอดภัยจากโรคพิษสุนัขบ้า ตามพระปณิธานศาสตราจารย์ ดร.สมเด็จพระเจ้าลูกเธอ เจ้าจุฬารามวลัยลักษณ์ อัครราชกุมารี หมู่ 7	อบรมการป้องกันและควบคุมโรคพิษสุนัขบ้า	ประชาชน หมู่ 7	7,400	7,400	7,400	7,400	7,400	อัตราการแพร่ระบาดของโรคลดลง	ประชาชนรู้จักการป้องกันและควบคุมโรคพิษสุนัขบ้า	สาธารณสุข
25	โครงการตรวจสอบสุขภาพเคลื่อนที่สมเด็จพระเจ้าลูกเธอ เจ้าฟ้าจุฬารามวลัยลักษณ์ อัครราชกุมารี หมู่ 7	เพื่อให้คนในชุมชนตระหนักถึงความสำคัญของการรักษาสุขภาพ	ประชาชน หมู่ 7	6,600	6,600	6,600	6,600	6,600	สุขภาพประชาชนดีขึ้น	คนในชุมชนมีความใส่ใจในสุขภาพของตัวเองมากขึ้น	สาธารณสุข

## 2.3 แผนงานสาธารณสุข

ที่	โครงการ	วัตถุประสงค์	เป้าหมาย (ผลผลิตของโครงการ)	งบประมาณ					ตัวชี้วัด (KPI)	ผลที่คาดว่าจะได้รับ	หน่วยงาน ที่รับผิดชอบ หลัก
				2561 (บาท)	2562 (บาท)	2563 (บาท)	2564 (บาท)	2565 (บาท)			
26	โครงการสัตว์ปลอดโรคคน ปลอดภัยจากโรคพิษสุนัขบ้า ตามพระปณิธานศาสตราจารย์ ดร.สมเด็จพะเจ้าลูกเธอ เจ้า จุฬาภรณวลัยลักษณ์ อัครราช กุมารี	เพื่อป้องกันการและ ควบคุมโรคพิษสุนัขบ้า	ฉีดวัคซีนป้องกันและควบคุม โรคพิษสุนัขบ้า	30,000	30,000	30,000	30,000	30,000	อัตราการแพร่ ระบาดของโรค ลดลง	สามารถควบคุม การแพร่ระบาดของ ของโรคพิษสุนัข บ้าได้	สาธารณสุข
27	โครงการสำรวจข้อมูลจำนวน สัตว์และขึ้นทะเบียนสัตว์	เพื่อสำรวจข้อมูลจำนวน สัตว์ ปีละ 2 ครั้ง และ ขึ้นทะเบียนสัตว์	สุนัขและแมวที่อยู่พื้นที่ตำบล ศรีสำราญ	6,000	6,000	6,000	6,000	6,000	สำรวจข้อมูล จำนวนสัตว์ และขึ้น ทะเบียนสัตว์	สามารถรู้ จำนวน ประชากรสุนัข/ แมวทั้งที่มี เจ้าของและไม่มี เจ้าของ	สาธารณสุข
28	โครงการจัดซื้อเครื่องตรวจ พืชผลการเกษตรหาสารเคมี ก่อนจำหน่าย หมู่ 5 บ้านนา งาม	สินค้าทางการเกษตรมี การตรวจหาสารเคมีก่อน จำหน่าย	มีเครื่องตรวจหาสารเคมี พืชผลทางการเกษตร หมู่ที่ 5 บ้านนางาม	50,000	50,000	50,000	50,000	50,000	ได้เครื่อง ตรวจวัด สารเคมี พืชผล การเกษตร	สินค้าทาง การเกษตร ปลอดสารเคมี	งานสาธารณสุข
รวม	28 โครงการ	-	-	466,000	466,000	466,000	466,000	466,000	-	-	-

ยุทธศาสตร์ที่ 2 การพัฒนาด้านงานส่งเสริมคุณภาพชีวิต

แบบ ผ.02

2.4 แผนงานสังคมสงเคราะห์

ที่	โครงการ	วัตถุประสงค์	เป้าหมาย (ผลผลิตของโครงการ)	งบประมาณ					ตัวชี้วัด (KPI)	ผลที่คาดว่าจะได้รับ	หน่วยงาน ที่รับผิดชอบหลัก
				2561 (บาท)	2562 (บาท)	2563 (บาท)	2564 (บาท)	2565 (บาท)			
1	โครงการพัฒนาคุณภาพชีวิตผู้สูงอายุ	เพื่อส่งเสริมและพัฒนาคุณภาพชีวิตผู้สูงอายุให้มีคุณภาพชีวิตที่ดีมีความสุข	จัดทำกิจกรรมตามมาตรฐานการสงเคราะห์ผู้สูงอายุตามองค์ประกอบ 5 ด้านในเขตพื้นที่เทศบาลตำบลศรีสำราญ	30,000	30,000	30,000	30,000	30,000	ผู้สูงอายุในเขตเทศบาลตำบลศรีสำราญ	ผู้สูงอายุมีคุณภาพชีวิตที่ดีขึ้น	สำนักปลัด
2	โครงการส่งเสริมพัฒนาสภาพเด็กและเยาวชนเทศบาลตำบลศรีสำราญ	เพื่อส่งเสริมและพัฒนาศักยภาพของสภาเด็กและเยาวชนเทศบาลตำบลศรีสำราญตามนโยบายแห่งรัฐ	จัดกิจกรรมต่างๆตามโครงการฯในเขตพื้นที่เทศบาลตำบลศรีสำราญ	10,000	10,000	10,000	10,000	10,000	จำนวนเด็กและเยาวชนที่เข้าร่วมโครงการฯ	สภาเด็กและเยาวชนเทศบาลตำบลศรีสำราญมีความเข้มแข็งและพัฒนาศักยภาพของตนเองให้เป็น	สำนักปลัด
3	โครงการส่งเสริมพัฒนาคุณภาพชีวิตผู้ด้อยโอกาส /คนไร้ที่พึ่ง	เพื่อส่งเสริมและพัฒนาคุณภาพชีวิตผู้ด้อยโอกาส/คนไร้ที่พึ่ง มีคุณภาพชีวิตที่ดีขึ้น	จัดกิจกรรมต่างๆตามโครงการฯในเขตพื้นที่เทศบาลตำบลศรีสำราญ	10,000	10,000	10,000	10,000	10,000	จำนวนผู้เข้าร่วมกิจกรรม	ผู้ด้อยโอกาส / คนไร้ที่พึ่งได้รับการพัฒนาคุณภาพชีวิตที่ดี	สำนักปลัด

## ยุทธศาสตร์ที่ 2 การพัฒนาด้านงานส่งเสริมคุณภาพชีวิต

## 2.4 แผนงานสังคมสงเคราะห์

ที่	โครงการ	วัตถุประสงค์	เป้าหมาย (ผลผลิตของโครงการ)	งบประมาณ					ตัวชี้วัด (KPI)	ผลที่คาดว่าจะได้รับ	หน่วยงาน ที่รับผิดชอบ หลัก
				2561 (บาท)	2562 (บาท)	2563 (บาท)	2564 (บาท)	2565 (บาท)			
4	โครงการส่งเสริม การพัฒนาสตรี	เพื่อเสริมสร้างศักยภาพ ในการพัฒนาของสตรี ให้มีความรู้ ในด้านต่างๆ ตามมาตรฐาน	จัดกิจกรรมต่างๆตาม โครงการฯในเขตพื้นที่ เทศบาลตำบลศรีสำราญ	20,000	20,000	20,000	20,000	20,000	จำนวน ผู้เข้าร่วม กิจกรรม	สตรีในเขต เทศบาล ตำบลศรีสำราญ มีความรู้ความ สามารถนำ ศักยภาพ ที่มีอยู่ในตนเอง ไปใช้ ให้เกิดประโยชน์ มากขึ้น	สำนักปลัด
5	โครงการพัฒนาคุณภาพชีวิต คนพิการ	เพื่อส่งเสริมและพัฒนา คุณภาพชีวิตคนพิการ มี คุณภาพชีวิตที่ดีขึ้น	จัดกิจกรรมต่างๆตาม โครงการฯในเขตพื้นที่ เทศบาลตำบลศรีสำราญ	10,000	10,000	10,000	10,000	10,000	จำนวน ผู้เข้าร่วม กิจกรรม	คนพิการได้รับ การพัฒนา คุณภาพ ชีวิตที่ดี	สำนักปลัด



## 2.4 แผนงานสังคมสงเคราะห์

ที่	โครงการ	วัตถุประสงค์	เป้าหมาย (ผลผลิตของโครงการ)	งบประมาณ					ตัวชี้วัด (KPI)	ผลที่คาดว่าจะได้รับ	หน่วยงาน ที่รับผิดชอบหลัก
				2561 (บาท)	2562 (บาท)	2563 (บาท)	2564 (บาท)	2565 (บาท)			
6	โครงการสานสัมพันธ์ ครอบครัวอบอุ่น	เพื่อแสดงถึงคุณค่าและ ความสำคัญของคนใน ครอบครัว	จัดทำโครงการ กิจกรรมใน การสานสัมพันธ์ในครอบครัว ในเขตเทศบาลตำบลศรีสำราญ	10,000	10,000	10,000	10,000	10,000	จำนวน ผู้เข้าร่วม โครงการฯ	ประชาชนใน พื้นที่มี ความสัมพันธ์ มีความรักความ อบอุ่นใน ครอบครัวดีขึ้น	สำนักปลัด
7	โครงการ : การจัด ฝึกอบรมอาชีพ "การทำขนมไทย "	เพื่อส่งเสริมและพัฒนา ทักษะ ด้านอาชีพให้แก่ ประชาชนนำไป ประกอบอาชีพหลักและ อาชีพเสริมได้	จัดกิจกรรมตามโครงการ ให้กับประชาชนทั่วไปในเขต พื้นที่เทศบาลตำบลศรีสำราญ	30,000	30,000	30,000	30,000	30,000	ประชาชนที่ เข้าร่วม โครงการฯ	ประชาชนมี รายได้ เพียงพอต่อการ ดำรงชีพ และสามารถ พึ่งตนเอง ได้อย่างยั่งยืน	สำนักปลัด

## 2.4 แผนงานสังคมสงเคราะห์

ที่	โครงการ	วัตถุประสงค์	เป้าหมาย (ผลผลิตของโครงการ)	งบประมาณ					ตัวชี้วัด (KPI)	ผลที่คาดว่าจะได้รับ	หน่วยงาน ที่รับผิดชอบหลัก
				2561 (บาท)	2562 (บาท)	2563 (บาท)	2564 (บาท)	2565 (บาท)			
8	โครงการส่งเสริมสนับสนุนการดำเนินงานตามหลักปรัชญาของเศรษฐกิจพอเพียง	เพื่อส่งเสริมการประยุกต์ใช้หลักปรัชญาของเศรษฐกิจพอเพียงทั้งในระดับครัวเรือนระดับชุมชน และระดับองค์กรปกครองส่วนท้องถิ่นให้เกิดกระบวนการมีส่วนร่วมของภาคประชาชนในการบริหารงานของท้องถิ่น	เกิดกระบวนการมีส่วนร่วมของภาคประชาชนในการบริหารงานของท้องถิ่นตามหลักปรัชญาของเศรษฐกิจพอเพียง	50,000	50,000	50,000	50,000	50,000	จำนวนกิจกรรม	เกิดกระบวนการมีส่วนร่วมของภาคประชาชนในการประยุกต์ใช้หลักปรัชญาของเศรษฐกิจพอเพียงทุกระดับ ทั้งในระดับครัวเรือนระดับชุมชนและระดับองค์กรปกครองส่วนท้องถิ่น	สำนักปลัด

## 2.4 แผนงานสังคมสงเคราะห์

ที่	โครงการ	วัตถุประสงค์	เป้าหมาย (ผลผลิตของโครงการ)	งบประมาณ					ตัวชี้วัด (KPI)	ผลที่คาดว่าจะได้รับ	หน่วยงาน ที่รับผิดชอบหลัก
				2561 (บาท)	2562 (บาท)	2563 (บาท)	2564 (บาท)	2565 (บาท)			
9	โครงการออกให้บริการแก่ผู้มีสิทธิเบี้ยยังชีพเพื่อมาแสดงตนต่อองค์กรปกครองส่วนท้องถิ่นด้วยตนเอง เพื่อยืนยันความประสงค์ขอรับเงินเบี้ยยังชีพนั้นต่อไป	เพื่อตรวจสอบสถานการณ์การดำรงชีวิตอยู่ก่อนการจ่ายเงินเบี้ยยังชีพ	ผู้มีสิทธิรับเบี้ยยังชีพที่ได้ขึ้นทะเบียนรับเงินเบี้ยยังชีพไว้แล้วแสดงตนเพื่อความประสงค์ยืนยันสิทธิในการรับเงินเบี้ยยังชีพต่อไป	5,000	5,000	5,000	5,000	5,000	จำนวนผู้มีสิทธิรับเบี้ยยังชีพที่ได้ขึ้นทะเบียนรับเงินเบี้ยยังชีพไว้แล้ว	เกิดประโยชน์สูงสุดแก่ประชาชนและการดำเนินการเบิกจ่ายเบี้ยยังชีพเป็นไปด้วยความเรียบร้อย	สำนักปลัด
10	โครงการส่งเสริมสวัสดิการชุมชน	เพื่อส่งเสริมสวัสดิการชุมชน	อบรมให้ความรู้แก่ประชาชนเกี่ยวกับ การส่งเสริมสวัสดิการชุมชน	20,000	20,000	20,000	20,000	20,000	จำนวนผู้เข้าร่วมฝึกอบรม	กองทุนได้พัฒนากิจกรรมสร้างความเข้มแข็งในชุมชน	สำนักปลัด
11	อุดหนุนโครงการวันสตรีสากล	เพื่อส่งเสริมพัฒนาากลุ่มสตรี ในเขตตำบลศรีสำราญ	อุดหนุนกลุ่มสตรีสากลตำบลศรีสำราญ	20,000	20,000	20,000	20,000	20,000	จำนวนงบประมาณที่อุดหนุน	ทำให้สตรีมีกิจกรรมพัฒนากลุ่มมีความเข้มแข็งขึ้น	สำนักปลัด

## 2.4 แผนงานสังคมสงเคราะห์

ที่	โครงการ	วัตถุประสงค์	เป้าหมาย (ผลผลิตของโครงการ)	งบประมาณ					ตัวชี้วัด (KPI)	ผลที่คาดว่าจะได้รับ	หน่วยงาน ที่รับผิดชอบหลัก
				2561 (บาท)	2562 (บาท)	2563 (บาท)	2564 (บาท)	2565 (บาท)			
12	โครงการส่งเสริมสนับสนุนการจัดทำแผนชุมชน	เพื่อส่งเสริมสนับสนุนการดำเนินการเกี่ยวกับการจัดทำแผนชุมชนสู่การพัฒนาท้องถิ่น	จัดกิจกรรมส่งเสริมสนับสนุนการดำเนินการเกี่ยวกับการจัดทำแผนชุมชนสู่การพัฒนาท้องถิ่น	8,000	8,000	8,000	8,000	8,000	ร้อยละของผู้เข้าร่วมโครงการ	ได้รับฟังข้อเสนอและความต้องการของประชาชนในการบริการสาธารณสุขสู่การจัดทำแผนพัฒนาท้องถิ่น	สำนักปลัด
13	โครงการส่งเสริมการประกอบอาชีพ	เพื่อส่งเสริมการประกอบอาชีพให้ประชาชนทั่วไปภายในเขตตำบลศรีสำราญจัดกิจกรรมต่างๆตามโครงการ	จัดกิจกรรมต่างๆตามโครงการในเขตพื้นที่เทศบาลตำบลศรีสำราญ	18,000	18,000	18,000	18,000	18,000	จำนวนผู้เข้าร่วมโครงการ	ประชาชนในพื้นที่ได้รับการส่งเสริมการประกอบอาชีพพึ่งตนเองได้	สำนักปลัด
14	โครงการส่งเสริมอาชีพและมีตลาดรองรับ หมู่ที่ 2 บ้านเหล่าใหญ่	เพื่อให้เกษตรกรมีตลาดรองรับและมีอาชีพเสริม	เกษตรกรมีตลาดรองรับและมีอาชีพเสริม หมู่ที่ 2 บ้านเหล่าใหญ่	50,000	50,000	50,000	50,000	50,000	มีอาชีพเสริมและตลาดรองรับ	เกษตรกรมีตลาดรองรับและมีอาชีพเสริม	สำนักปลัด
รวม	14 โครงการ	-	-	291,000	291,000	291,000	291,000	291,000	-	-	-

## 2.4 แผนงานเคหะและชุมชน

ที่	โครงการ	วัตถุประสงค์	เป้าหมาย (ผลผลิตของโครงการ)	งบประมาณ					ตัวชี้วัด (KPI)	ผลที่คาดว่าจะ ได้รับ	หน่วยงาน ที่รับผิดชอบ หลัก
				2561 (บาท)	2562 (บาท)	2563 (บาท)	2564 (บาท)	2565 (บาท)			
1	โครงการอบรมระบบประปาหมู่บ้าน 7 หมู่บ้าน	เพื่อให้ความรู้ผู้ดูแลระบบผลิตน้ำประปาหมู่บ้าน	โครงการอบรมระบบประปาหมู่บ้าน 7 หมู่บ้าน		200,000	200,000	200,000	200,000	จำนวนผู้เข้าร่วมโครงการ	ผู้ดูแลระบบผลิตน้ำได้ความรู้เกี่ยวกับระบบผลิตน้ำประปาหมู่บ้าน	กองช่าง
รวม	1 โครงการ	-	-		200,000	200,000	200,000	200,000	-	-	-

## ยุทธศาสตร์ที่ 2 การพัฒนาด้านงานส่งเสริมคุณภาพชีวิต

## 2.5 แผนงานการเกษตร

ที่	โครงการ	วัตถุประสงค์	เป้าหมาย (ผลผลิตของโครงการ)	งบประมาณ					ตัวชี้วัด (KPI)	ผลที่คาดว่าจะ ได้รับ	หน่วยงาน ที่รับผิดชอบ หลัก
				2561 (บาท)	2562 (บาท)	2563 (บาท)	2564 (บาท)	2565 (บาท)			
1	โครงการเลี้ยงปลาในสระน้ำ หมู่ที่ 1 บ้านนาคำ	เพื่อเสริมสร้างรายได้ให้เกษตรกร หมู่ที่ 1 บ้านนาคำ	เกษตรกรมีพันธุ์ปลาเลี้ยง	100,000	100,000	100,000	100,000	100,000	ส่งเสริม เกษตรกรมี พันธุ์ปลา ทั่วถึง	เกษตรกรมี รายได้จากการ เลี้ยงปลา	งานเกษตร
2	โครงการเลี้ยงไก่พันธุ์ไข่ หมู่ที่ 1 บ้านนาคำ	เพื่อเสริมสร้างรายได้ให้เกษตรกร หมู่ที่ 1 บ้านนาคำ	เกษตรกรมีพันธุ์ไข่เลี้ยง	100,000	100,000	100,000	100,000	100,000	ส่งเสริม เกษตรกรมี ไก่พันธุ์ไข่ ทั่วถึง	เกษตรกรมีรายได้ จากการเลี้ยงไก่ พันธุ์ไข่	งานเกษตร
รวม	2 โครงการ	-	-	200,000	200,000	200,000	200,000	200,000	-	-	-

## 2.5 แผนงานกลาง

ที่	โครงการ	วัตถุประสงค์	เป้าหมาย (ผลผลิตของโครงการ)	งบประมาณ					ตัวชี้วัด (KPI)	ผลที่คาดว่าจะ ได้รับ	หน่วยงาน ที่รับผิดชอบ หลัก
				2561 (บาท)	2562 (บาท)	2563 (บาท)	2564 (บาท)	2565 (บาท)			
1	โครงการสนับสนุน เสริมสร้างสวัสดิภาพ ทางสังคมให้แก่คนพิการหรือ ทุพพลภาพตามนโยบายรัฐบาล	เพื่อช่วยเหลือผู้พิการให้ ได้รับ สวัสดิการ	จ่ายเบี้ยความพิการสำหรับผู้ พิการ ภายในตำบลศรีสำราญ	1,891,200	1,891,200	2,083,200	2,275,200	2,467,200	ร้อยละของ ผู้พิการที่ได้รับ เบี้ยยังชีพ	ผู้พิการมีคุณภาพ ชีวิตที่ดีขึ้น	สำนักปลัด
2	โครงการสร้างหลัก ประกันรายได้ให้แก่ ผู้สูงอายุตามนโยบาย รัฐบาลในอัตราแบบขั้นบันได	เพื่อช่วยเหลือผู้สูงอายุให้ ได้รับสวัสดิการ	จ่ายเบี้ยผู้สูงอายุสำหรับ ผู้สูงอายุ ภายในตำบลศรีสำราญ	4,168,000	4,168,000	5,305,200	6,249,600	7,365,600	ร้อยละของ ผู้สูงอายุที่ได้รับ เบี้ยยังชีพ	ผู้สูงอายุมี คุณภาพชีวิต ดีขึ้น	สำนักปลัด
3	โครงการสงเคราะห์ ผู้ป่วยเอดส์	เพื่อช่วยเหลือผู้ป่วยเอดส์ ให้ได้ รับสวัสดิการ	สงเคราะห์เบี้ยยังชีพผู้ป่วย เอดส์ ในตำบลศรีสำราญ	18,000	18,000	30,000	30,000	30,000	ร้อยละของ ผู้ติดเชื้อ HIVที่ ได้รับเบี้ยยังชีพ	ทำให้ผู้ติดเชื้อ HIV มีสวัสดิการ เลี้ยงตนเอง	สำนักปลัด
รวม	3 โครงการ	-	-	6,077,200	6,077,200	7,418,400	8,554,800	9,862,800	-	-	-

ยุทธศาสตร์จังหวัดที่... 3 (การพัฒนาการท่องเที่ยวการจัดการทรัพยากรธรรมชาติและสิ่งแวดล้อมอย่างมีคุณภาพยั่งยืน)

- ยุทธศาสตร์การพัฒนาของ อปท. ในเขตจังหวัดที่ ..... 3 การพัฒนาด้านการวางแผน การส่งเสริมการลงทุน พาณิชยกรรมและการท่องเที่ยว.....

**แบบ ผ.02**

ยุทธศาสตร์ที่ 3 การพัฒนาด้านการวางแผน การส่งเสริมการลงทุน พาณิชยกรรมและการท่องเที่ยว

3.1 แผนงานบริหารงานทั่วไป

ที่	โครงการ	วัตถุประสงค์	เป้าหมาย (ผลผลิตของโครงการ)	งบประมาณ					ตัวชี้วัด (KPI)	ผลที่คาดว่าจะได้รับ	หน่วยงาน ที่รับผิดชอบหลัก
				2561 (บาท)	2562 (บาท)	2563 (บาท)	2564 (บาท)	2565 (บาท)			
1	โครงการท่องเที่ยวเชิงนิเวศ วัดป่าदानศรีสำราญ	เพื่อสนับสนุนแหล่ง ท่องเที่ยวภายในตำบล ศรีสำราญ	ประชาชนภายในตำบลและ นอกพื้นที่ในต่างจังหวัด	50,000	50,000	50,000	50,000	50,000	ร้อยละของผู้ ที่มาท่องเที่ยว	ประชาชนรู้จัก และอนุรักษ์การ ท่องเที่ยวแบบ ธรรมชาติมากขึ้น	สำนักปลัด
2	โครงการส่งเสริมการท่องเที่ยว เชิงพระพุทธศาสนาวัดป่าदान ศรีสำราญ	เพื่อส่งเสริมการ ท่องเที่ยวแบบเชิง พระพุทธศาสนา วัดป่า दानศรีสำราญ	ประชาชนภายในตำบลและ นอกพื้นที่ในต่างจังหวัด	50,000	50,000	50,000	50,000	50,000	ร้อยละของผู้ ที่มาท่องเที่ยว	ประชาชนได้ รู้จักสถานที่ ท่องเที่ยวเชิง พระพุทธศาสนา วัดป่าदानศรี สำราญ มากขึ้น	สำนักปลัด
รวม	2 โครงการ	-	-	100,000	100,000	100,000	100,000	100,000	-	-	-



ยุทธศาสตร์จังหวัดที่...4(การรักษาความสงบ ความมั่นคงและพัฒนาคนสู่สังคมคุณภาพ).....

- ยุทธศาสตร์การพัฒนาของ อปท. ในเขตจังหวัดที่ 4 การพัฒนาด้านการจัดระเบียบชุมชน สังคม และการรักษาความสงบเรียบร้อย

**แบบ ผ.02**

ยุทธศาสตร์ที่ 4 การพัฒนาด้านการจัดระเบียบชุมชน สังคม และการรักษาความสงบเรียบร้อย

4.1 แผนงานบริหารงานทั่วไป

ที่	โครงการ	วัตถุประสงค์	เป้าหมาย (ผลผลิตของโครงการ)	งบประมาณ					ตัวชี้วัด (KPI)	ผลที่คาดว่าจะ ได้รับ	หน่วยงาน ที่รับผิดชอบ หลัก
				2561 (บาท)	2562 (บาท)	2563 (บาท)	2564 (บาท)	2565 (บาท)			
1	โครงการเลือกตั้ง	เพื่อจัดให้มีการเลือกตั้งนายก ทต.และสมาชิกสภา ฯเมื่อตำแหน่งว่างลง	-ตัวแทนประชาชนที่ได้รับการเลือกตั้ง -ประชาชนในตำบลที่ใช้สิทธิเลือกตั้ง	500,000	500,000	500,000	500,000	500,000	จำนวนผู้มีสิทธิเลือกตั้งมาใช้สิทธิเลือกตั้ง	-ได้ตัวแทนประชาชนจากเลือกตั้ง -ประชาชนในตำบลมาใช้สิทธิเลือกตั้ง	สำนักปลัด
2	โครงการจัดเวทีประชาคมหมู่บ้าน	- เพื่อให้ประชาชนในตำบลได้มีส่วนร่วมแสดงความคิดเห็นในการพัฒนาท้องถิ่น - เพื่อเป็นค่าใช้จ่ายในการจัดทำแผนพัฒนาท้องถิ่น เทศบัญญัติ แผนดำเนินงาน	- จัดโครงการเวทีประชาคมหมู่บ้านพื้นที่หมู่ที่ 1-7 - ค่าใช้จ่ายในการจัดทำแผนพัฒนาท้องถิ่น เทศบัญญัติ แผนดำเนินงาน หรือการจัดประชาพิจารณ์	20,000	20,000	20,000	20,000	20,000	- ตามกำหนดร้อยละของจำนวนประชาชนที่เข้าร่วม	ได้รับฟังข้อเสนอและได้นำความต้องการมาจัดทำแผนพัฒนาท้องถิ่น	สำนักปลัด

4.1 แผนงานบริหารงานทั่วไป

ที่	โครงการ	วัตถุประสงค์	เป้าหมาย (ผลผลิตของโครงการ)	งบประมาณ					ตัวชี้วัด (KPI)	ผลที่คาดว่าจะ ได้รับ	หน่วยงาน ที่รับผิดชอบ หลัก
				2561 (บาท)	2562 (บาท)	2563 (บาท)	2564 (บาท)	2565 (บาท)			
3	โครงการจัดเวทีประชาคม ตำบล	- เพื่อให้ประชาชนใน ตำบลได้มีส่วนร่วมแสดง ความคิดเห็นในการ พัฒนาท้องถิ่น - เพื่อเป็นค่าใช้จ่ายในการ จัดทำแผนพัฒนาท้องถิ่น เทศบัญญัติ แผน ดำเนินงาน	- จัดโครงการเวทีประชาคม ท้องถิ่นระดับตำบลเพื่อจัดทำ แผนพัฒนาท้องถิ่น แผน ดำเนินงาน หรือการจัด ประชาพิจารณ์	10,000	10,000	10,000	10,000	10,000	- ตามกำหนด ร้อยละของ จำนวน ประชาชนที่ เข้าร่วม	ได้รับฟัง ข้อเสนอและได้ นำความ ต้องการมา จัดทำ แผนพัฒนา ท้องถิ่น	สำนักปลัด
รวม	3 โครงการ	-	-	530,000	530,000	530,000	530,000	530,000	-	-	-

## 4.2 แผนงานการรักษาความสงบภายใน

ที่	โครงการ	วัตถุประสงค์	เป้าหมาย (ผลผลิตของโครงการ)	งบประมาณ					ตัวชี้วัด (KPI)	ผลที่คาดว่าจะได้รับ	หน่วยงาน ที่รับผิดชอบหลัก
				2561 (บาท)	2562 (บาท)	2563 (บาท)	2564 (บาท)	2565 (บาท)			
1	โครงการฝึกอบรม อปพร. (จัดตั้ง)	เพื่อเพิ่มจำนวน อปพร.	ฝึกอบรมให้กับประชาชนใน ตำบลศรีสำราญ จำนวน 40 คน	100,000	100,000	100,000	100,000	100,000	ประชาชนมี ความรู้ความ เข้าใจในการ ป้องกันและ บรรเทาสา ธารณภัย	ประชาชนมี ความรู้เมื่อยาม เกิดภัย	งานป้องกันฯ
2	โครงการฝึกอบรมทบทวน อาสาสมัครป้องกันภัยฝ่ายพล เรือน	เพื่อให้ความรู้แก่ตัวแทน ประชาชนในการป้องกัน ภัย	จัดฝึกอบรมทบทวนความรู้ ให้กับ อปพร.	200,000	200,000	200,000	200,000	200,000	ร้อยละของ จำนวน อปพร. ต่อจำนวนของ ประชาชน	อปพร. ปฏิบัติ หน้าที่ช่วยเหลือ ประชาชนได้ อย่างถูกต้อง	งานป้องกันฯ
3	โครงการช่วยเหลือผู้ประสบภัย	เพื่อช่วยเหลือ ผู้ประสบภัยเบื้องต้น	ให้การช่วยเหลือประชาชนที่ ประสบภัยในตำบลศรีสำราญ	100,000	100,000	100,000	100,000	100,000	จำนวนครั้งที่ ช่วยเหลือ	ผู้ประสบภัย ได้รับการ ช่วยเหลือ	งานป้องกันฯ
4	โครงการวัน อปพร.	เพื่อให้ความรู้แก่ตัวแทน ประชาชนในการป้องกันภัย	ให้ความรู้แก่ตัวแทนประชาชน ในการป้องกันภัย	20,000	20,000	20,000	20,000	20,000	ประชาชนได้ ความรู้ในการ ป้องกันภัย	จัดกิจกรรมวัน อปพร. และจัดหา วัสดุอุปกรณ์	งานป้องกันฯ

4.4 แผนงานการรักษาความสงบภายใน

ที่	โครงการ	วัตถุประสงค์	เป้าหมาย (ผลผลิตของโครงการ)	งบประมาณ					ตัวชี้วัด (KPI)	ผลที่คาดว่าจะได้รับ	หน่วยงาน ที่รับผิดชอบหลัก
				2561 (บาท)	2562 (บาท)	2563 (บาท)	2564 (บาท)	2565 (บาท)			
5	โครงการฝึกอบรมอาสาสมัครป้องกันและควบคุมไฟฟ้า	เพื่อให้ความแก่ผู้เข้าอบรมเกี่ยวกับการป้องกันและควบคุมไฟฟ้า	จัดฝึกอบรมอาสาสมัครป้องกันและควบคุมไฟฟ้า	50,000	50,000	50,000	50,000	50,000	จำนวนผู้เข้าร่วมโครงการ	ประชาชนได้รับความรู้เกี่ยวกับการป้องกันและควบคุมไฟฟ้า	งานป้องกันฯ
6	โครงการดำเนินกิจการของอาสาสมัครป้องกันภัยฝ่ายพลเรือน	เพื่อดำเนินกิจการของอาสาสมัครป้องกันภัยฝ่ายพลเรือน	กิจการของอาสาสมัครป้องกันภัยฝ่ายพลเรือน	60,000	60,000	60,000	60,000	60,000	ปริมาณงานที่ดำเนินการ	การดำเนินกิจการของอาสาสมัครป้องกันภัยฝ่ายพลเรือนเป็นไป	งานป้องกันฯ
7	โครงการตั้งจุดตรวจ ตรวจจับรถ รณรงค์ ป้องกันอุบัติเหตุ	เพื่อตั้งจุดบริการประชาชนในช่วงเทศกาลต่าง ๆ เพื่อลดอุบัติเหตุ	ตั้งจุดตรวจ ภายในตำบลศรีสำราญ	70,000	70,000	70,000	70,000	70,000	จำนวนจุดตรวจ	ช่วยลดอุบัติเหตุ ประชาชนได้รับคำแนะนำในการใช้รถใช้ถนน	งานป้องกันฯ

4.4 แผนงานการรักษาความสงบภายใน

ที่	โครงการ	วัตถุประสงค์	เป้าหมาย (ผลผลิตของโครงการ)	งบประมาณ					ตัวชี้วัด (KPI)	ผลที่คาดว่าจะได้รับ	หน่วยงาน ที่รับผิดชอบหลัก
				2561 (บาท)	2562 (บาท)	2563 (บาท)	2564 (บาท)	2565 (บาท)			
8	โครงการป้องกันและระงับ อัคคีภัยในสถานศึกษาและ ชุมชน	เพื่อป้องกันและระงับ อัคคีภัยในสถานศึกษา และชุมชนในตำบลศรี สำราญ	สถานศึกษา ชุมชนในตำบล ศรีสำราญ	10,000	10,000	10,000	10,000	10,000	จำนวน ผู้เข้าร่วม โครงการ	ประชาชนมีความรู้ เกี่ยวกับการ ป้องกันและระงับ อัคคีภัย	งานป้องกันฯ
9	โครงการป้องกันและแก้ไข ปัญหายาเสพติด	เพื่อป้องกันการแพร่ ระบาดของยาเสพติด	ประชาชนในพื้นที่จังหวัดบึง กาฬ	70,000	70,000	70,000	70,000	70,000	ร้อยละการ แพร่ระบาด ของยาเสพติด	ลดปัญหาการ แพร่ระบาดและ ประชาชน ห่างไกลยาเสพติด	งานป้องกันฯ
10	โครงการอุดหนุนศูนย์ อำนวยการป้องกันและ ปราบปรามยาเสพติดจังหวัด บึงกาฬ(ศอ.ปสส.จ.บก.)	เพื่ออุดหนุนศูนย์ อำนวยการป้องกันและ ปราบปรามยาเสพติดจัง หวัดบึงกาฬ(ศอ.ปสส.จ. บก.)	อุดหนุนศูนย์อำนวยการ ป้องกันและปราบปรามยา เสพติดจังหวัดบึงกาฬ (ศอ.ปสส.จ.บก.)	70,000	70,000	70,000	70,000	70,000	งบประมาณที่ อุดหนุน	ลดปัญหาการแพร่ ระบาดและ ประชาชน ห่างไกลยาเสพติด	งานป้องกันฯ

## 4.4 แผนงานการรักษาความสงบภายใน

ที่	โครงการ	วัตถุประสงค์	เป้าหมาย (ผลผลิตของโครงการ)	งบประมาณ					ตัวชี้วัด (KPI)	ผลที่คาดว่าจะ ได้รับ	หน่วยงาน ที่รับผิดชอบ หลัก
				2561 (บาท)	2562 (บาท)	2563 (บาท)	2564 (บาท)	2565 (บาท)			
11	โครงการอุดหนุนเหล่ากาชาด จังหวัดบึงกาฬ	เพื่อให้การสนับสนุน กิจกรรมของเหล่า กาชาดจังหวัดบึงกาฬ	อุดหนุนเหล่ากาชาดจังหวัด บึงกาฬ	30,000	30,000	30,000	30,000	30,000	จำนวน งบประมาณ ที่อุดหนุน	ผู้ด้อยโอกาส ผู้ประสบภัยต่างๆ ได้รับการช่วยเหลือ จากกาชาดจังหวัด บึงกาฬ	งานป้องกันฯ
12	โครงการจัดหาวัสดุเครื่องแต่ง กายของ อปพร. จนท.ประจำ ศูนย์พนักงานดับเพลิง	อปพร. จนท.ประจำศูนย์ พนักงานดับเพลิงมีเครื่อง แต่งกายถูกต้องตาม ระเบียบ กระทรวงมหาดไทย ว่า ด้วยการเบิกจ่ายค่าวัสดุ เครื่องแต่งกายของ เจ้าหน้าที่ พ.ศ.2560	50 คน	150,000	150,000	150,000	150,000	150,000	จำนวน อป พร. เจ้าหน้าที่ ประจำศูนย์ พนักงาน ดับเพลิง จำนวน 50	อปพร. จนท. ประจำศูนย์ พนักงานดับเพลิงมี เครื่องแต่งกาย ถูกต้องตามระเบียบ	งานป้องกันฯ
รวม	12 โครงการ	-	-	930,000	930,000	930,000	930,000	930,000	-	-	-

## 4.5 แผนงานสร้างความเข้มแข็งของชุมชน

ที่	โครงการ	วัตถุประสงค์	เป้าหมาย (ผลผลิตของโครงการ)	งบประมาณ					ตัวชี้วัด (KPI)	ผลที่คาดว่าจะ ได้รับ	หน่วยงาน ที่รับผิดชอบ หลัก
				2561 (บาท)	2562 (บาท)	2563 (บาท)	2564 (บาท)	2565 (บาท)			
1	โครงการปกป้องสถาบัน สำคัญของชาติ	เพื่อปกป้องสถาบันที่ เคารพของประชาชน	เพื่อให้ประชาชนแสดงออกถึง ความจงรักภักดีต่อชาติ ศาสนา พระมหากษัตริย์	50,000	50,000	50,000	50,000	50,000	ร้อยละของ ผู้เข้าร่วม โครงการ	ประชาชนรัก ใคร่สามัคคีเกิด ทูลสถาบัน สำคัญของชาติ	สำนักปลัด
รวม	1 โครงการ	-	-	50,000	50,000	50,000	50,000	50,000	-	-	-

ยุทธศาสตร์จังหวัดที่... 3 (การพัฒนาการท่องเที่ยวการจัดการทรัพยากรธรรมชาติและสิ่งแวดล้อมอย่างมีคุณภาพยั่งยืน)

- ยุทธศาสตร์การพัฒนาของ อปท. ในเขตจังหวัดที่ 5 การพัฒนาด้านการบริหารจัดการและการอนุรักษ์ทรัพยากรธรรมชาติและสิ่งแวดล้อม

แบบ ผ.02

ยุทธศาสตร์ที่ 5 การพัฒนาด้านการบริหารจัดการและการอนุรักษ์ทรัพยากรธรรมชาติและสิ่งแวดล้อม

5.1 แผนงานบริหารงานทั่วไป

ที่	โครงการ	วัตถุประสงค์	เป้าหมาย (ผลผลิตของโครงการ)	งบประมาณ					ตัวชี้วัด (KPI)	ผลที่คาดว่าจะ ได้รับ	หน่วยงาน ที่รับผิดชอบ หลัก
				2561 (บาท)	2562 (บาท)	2563 (บาท)	2564 (บาท)	2565 (บาท)			
1	โครงการสนับสนุนพันธุ์ปลา ภายในตำบลศรีสำราญ	เพื่ออนุรักษ์ทรัพยากร สัตว์น้ำไม่ให้สูญพันธุ์	ปล่อยพันธุ์สัตว์น้ำตามลำห้วย ภายในตำบลศรีสำราญ	-	-	-	50,000	50,000	ร้อยละของ พันธุ์ปลา อนุรักษ์เพิ่มขึ้น	สัตว์น้ำเพิ่มขึ้น ไม่สูญพันธุ์	สำนักปลัด
2	โครงการหน้าบ้านสวย หลัง บ้านสวน ในบ้านสุข	เพื่อให้หมู่บ้านมีความ สวยงาม สะอาดน่าอยู่	จัดโครงการหน้าบ้านสวย หลังบ้านสวน ในบ้านสุข ภายในตำบลศรีสำราญ	30,000	30,000	30,000	30,000	30,000	ร้อยละของ ผู้เข้าร่วม โครงการ	หมู่บ้านน่าอยู่ สะอาด	สำนักปลัด
3	โครงการตามพระราชดำริ หรือพระราชเสาวนีย์	เพื่อดำเนินงานตาม พระราชดำริหรือพระราช เสาวนีย์	จัดโครงการตามพระราชดำริ หรือพระราชเสาวนีย์	30,000	30,000	30,000	30,000	30,000	จำนวนต้นไม้ที่ เพิ่มขึ้น	ให้มีการปลูก ต้นไม้เพิ่มขึ้น และประชาชนมี จิตสำนึกในการ อนุรักษ์ธรรมชาติ	สำนักปลัด
รวม	2 โครงการ	-	-	60,000	60,000	60,000	110,000	110,000	-	-	-



ยุทธศาสตร์ที่ 5 การพัฒนาด้านการบริหารจัดการและการอนุรักษ์ทรัพยากรธรรมชาติและสิ่งแวดล้อม

แบบ ผ.02

5.2 แผนงานสาธารณสุข

ที่	โครงการ	วัตถุประสงค์	เป้าหมาย (ผลผลิตของโครงการ)	งบประมาณ					ตัวชี้วัด (KPI)	ผลที่คาดว่าจะ ได้รับ	หน่วยงาน ที่รับผิดชอบ หลัก
				2561 (บาท)	2562 (บาท)	2563 (บาท)	2564 (บาท)	2565 (บาท)			
1	โครงการพัฒนาศักยภาพและ รณรงค์การจัดการขยะและ สิ่งแวดล้อม	เพื่อพัฒนาศักยภาพและ รณรงค์การจัดการขยะ และสิ่งแวดล้อม	จัดโครงการพัฒนาศักยภาพ และรณรงค์การจัดการขยะ และสิ่งแวดล้อม	50,000	50,000	50,000	50,000	50,000	วิธีการกำจัดขยะ	มีการจัดการ ขยะภายใน ตำบลอย่าง ถูกต้อง	สำนักปลัด
2	โครงการการลด ใช้ซ้ำและ แปรรูปขยะใช้ประโยชน์(3 R)	เพื่อ ลดขยะ การใช้ซ้ำ ขยะใช้ประโยชน์	จัดโครงการการลด ใช้ซ้ำและ แปรรูปขยะใช้ประโยชน์(3 R)	50,000	50,000	50,000	50,000	50,000	การลดลงของขยะ	ปริมาณขยะ ภายในตำบล ลดลง	สำนักปลัด
รวม	2 โครงการ	-	-	100,000	100,000	100,000	100,000	100,000	-	-	-

ยุทธศาสตร์ที่ 5 การพัฒนาด้านการบริหารจัดการและการอนุรักษ์ทรัพยากรธรรมชาติและสิ่งแวดล้อม

แบบ ผ.02

5.3 แผนงานเคหะและชุมชน

ที่	โครงการ	วัตถุประสงค์	เป้าหมาย (ผลผลิตของโครงการ)	งบประมาณ					ตัวชี้วัด (KPI)	ผลที่คาดว่าจะได้รับ	หน่วยงาน ที่รับผิดชอบ หลัก
				2561 (บาท)	2562 (บาท)	2563 (บาท)	2564 (บาท)	2565 (บาท)			
1	โครงการปรับปรุงภูมิทัศน์บริเวณพื้นที่ ทต.ศรีสำราญ	เพื่อให้สถานที่ราชการมีความสวยงามประทับใจแก่ประชาชนผู้มาติดต่อ	ปรับปรุงภูมิทัศน์พื้นที่เทศบาลตำบลศรีสำราญ ตามแบบ เทศบาลกำหนด	200,000	200,000	200,000	200,000	200,000	ความสวยงาม ความเป็นระเบียบเพิ่มขึ้น	มีพื้นที่ที่มีความสวยงาม นำไปใช้บริการ	กองช่าง
2	โครงการปรับปรุงภูมิทัศน์ที่สาธารณะประโยชน์บ้านนางาม (ศาลาประชาคม)	เพื่อให้ที่สาธารณะประโยชน์บ้านนางามมีความสวยงามเป็นที่พักผ่อนหย่อนใจแก่ประชาชน	ปรับปรุงภูมิทัศน์พื้นที่สาธารณะประโยชน์บ้านนางามตามแบบ เทศบาลกำหนด	-	-	-	500,000	500,000	ความสวยงาม ความเป็นระเบียบเพิ่มขึ้น	มีพื้นที่ที่มีความสวยงาม นำไปพักผ่อนและทำกิจกรรมภายในหมู่บ้าน	กองช่าง
3	โครงการปรับปรุงภูมิทัศน์ห้วยข้าวเม่า	เพื่อให้ห้วยข้าวเม่าบ้านนางามมีความสวยงามเป็นที่พักผ่อนหย่อนใจแก่ประชาชน	ปรับปรุงภูมิทัศน์พื้นที่ ห้วยข้าวเม่าบ้านนางามตามแบบเทศบาลกำหนด	-	-	-	500,000	500,000	ความสวยงาม ความเป็นระเบียบเพิ่มขึ้น	มีพื้นที่ที่มีความสวยงาม นำไปพักผ่อนและทำกิจกรรมภายในหมู่บ้าน	กองช่าง
4	โครงการปรับปรุงภูมิทัศน์โสกเมย	เพื่อให้ห้วยข้าวเม่าบ้านนางามมีความสวยงามเป็นที่พักผ่อนหย่อนใจแก่ประชาชน	ปรับปรุงภูมิทัศน์พื้นที่ ห้วยข้าวเม่าบ้านนางามตามแบบเทศบาลกำหนด	-	-	500,000	500,000	500,000	ความสวยงาม ความเป็นระเบียบเพิ่มขึ้น	มีพื้นที่ที่มีความสวยงาม นำไปพักผ่อนและทำกิจกรรมภายในหมู่บ้าน	กองช่าง
รวม	4 โครงการ	-	-	200,000	200,000	700,000	1,700,000	1,700,000	-	-	-

ยุทธศาสตร์จังหวัดที่...4(การรักษาความสงบ ความมั่นคงและพัฒนาคนสู่สังคมคุณภาพ)

แบบ ผ.02

- ยุทธศาสตร์การพัฒนาของ อปท. ในเขตจังหวัดที่ 6 การพัฒนาด้านศิลปะ วัฒนธรรม จารีตประเพณีและภูมิปัญญาท้องถิ่น

ยุทธศาสตร์ที่ 6 การพัฒนาด้านศิลปะ วัฒนธรรม จารีตประเพณีและภูมิปัญญาท้องถิ่น

6.1 แผนงานบริหารงานทั่วไป

ที่	โครงการ	วัตถุประสงค์	เป้าหมาย (ผลผลิตของโครงการ)	งบประมาณ					ตัวชี้วัด (KPI)	ผลที่คาดว่าจะได้รับ	หน่วยงาน ที่รับผิดชอบหลัก
				2561 (บาท)	2562 (บาท)	2563 (บาท)	2564 (บาท)	2565 (บาท)			
1	โครงการสนับสนุนส่งเสริมการจัดกิจกรรมวันสำคัญของชาติต่างๆของชาติ	เพื่อถวายเป็นความจงรักภักดีและรำลึกถึงพระมหากษัตริย์คุณในวันสำคัญต่างๆ	ส่งเสริมการจัดกิจกรรมวันสำคัญต่างๆของชาติ	50,000	50,000	50,000	50,000	50,000	จำนวนงบประมาณที่อุดหนุน	ประชาชนทุกหมู่เหล่าในอำเภอได้ร่วมกันถวายเป็นความจงรักภักดี	สำนักปลัด
รวม	1 โครงการ	-	-	50,000	50,000	50,000	50,000	50,000	-	-	-

ยุทธศาสตร์ที่ 6 การพัฒนาด้านศิลปะ วัฒนธรรม จารีตประเพณีและภูมิปัญญาท้องถิ่น

แบบ ผ.02

6.2 แผนงานการศาสนาวัฒนธรรมและนันทนาการ

ที่	โครงการ	วัตถุประสงค์	เป้าหมาย (ผลผลิตของโครงการ)	งบประมาณ					ตัวชี้วัด (KPI)	ผลที่คาดว่าจะ ได้รับ	หน่วยงาน ที่รับผิดชอบ หลัก
				2561 (บาท)	2562 (บาท)	2563 (บาท)	2564 (บาท)	2565 (บาท)			
1	โครงการส่งเสริมประเพณีวัน สงกรานต์	เพื่อส่งเสริมการอนุรักษ์ สืบสานวัฒนธรรมท้องถิ่น	จัดกิจกรรมวันสงกรานต์	100,000	100,000	100,000	100,000	100,000	ร้อยละของ ประชาชนที่ ร่วมกิจกรรม	ประชาชนร่วม ทำกิจกรรม ร่วมกัน	สำนักปลัด
2	โครงการอบรมคุณธรรม จริยธรรม	เพื่อส่งเสริมให้เด็กและ เยาวชนมีคุณธรรม จริยธรรมในการดำเนิน ชีวิต	จัดกิจกรรมให้แก่เด็ก เยาวชน และกลุ่มประชาชนในตำบล ศรีสำราญ	100,000	100,000	100,000	100,000	100,000	จำนวน งบประมาณที่ ใช้จ่าย	เด็กและเยาวชน มีคุณธรรม จริยธรรมในการ ดำเนินชีวิต	สำนักปลัด
รวม	2 โครงการ	-	-	200,000	200,000	200,000	200,000	200,000	-	-	-

6.2 แผนงานการศาสนาวัฒนธรรมและนันทนาการ

ที่	โครงการ	วัตถุประสงค์	เป้าหมาย (ผลผลิตของโครงการ)	งบประมาณ					ตัวชี้วัด (KPI)	ผลที่คาดว่าจะ ได้รับ	หน่วยงาน ที่รับผิดชอบ หลัก
				2561 (บาท)	2562 (บาท)	2563 (บาท)	2564 (บาท)	2565 (บาท)			
1	โครงการจัดกิจกรรมวัน เทศบาล	เพื่อสร้างความสามัคคี และเป็นการส่งเสริม สุขภาพคณะผู้บริหาร สมาชิกสภาเทศบาล พนักงานเทศบาลและ พนักงานจ้าง	เข้าร่วมกิจกรรม/การแข่งขัน กีฬาสัปดาห์เทศบาล	70,000	70,000	70,000	70,000	70,000	ร้อยละของ จำนวน ผู้เข้าร่วม	เชื่อม ความสัมพันธ์ ระหว่าง เทศบาลที่เข้า ร่วมกีฬา สัปดาห์เทศบาล	สำนักปลัด
2	โครงการจัดงานแห่เทียน เข้าพรรษา	เพื่อรักษา ขนบธรรมเนียมประเพณี ท้องถิ่น	จัดกิจกรรมวันเข้าพรรษา	30,000	30,000	30,000	30,000	30,000	ร้อยละของ ประชาชนที่ ร่วมกิจกรรม	ประชาชน ระลึกถึงวัน สำคัญและเข้า วัดทำบุญ	สำนักปลัด

ยุทธศาสตร์ที่ 6 การพัฒนาด้านศิลปะ วัฒนธรรม จารีตประเพณีและภูมิปัญญาท้องถิ่น

แบบ ผ.02

6.2 แผนงานการศาสนาวัฒนธรรมและนันทนาการ

ที่	โครงการ	วัตถุประสงค์	เป้าหมาย (ผลผลิตของโครงการ)	งบประมาณ					ตัวชี้วัด (KPI)	ผลที่คาดว่าจะ ได้รับ	หน่วยงาน ที่รับผิดชอบ หลัก
				2561 (บาท)	2562 (บาท)	2563 (บาท)	2564 (บาท)	2565 (บาท)			
3	โครงการวันสถาปนาจังหวัด บึงกาฬ	เพื่อส่งเสริมการจัดงาน วันสถาปนาจังหวัดบึงกาฬ	ประชาชนได้ร่วมกิจกรรมวัน สถาปนาจังหวัดบึงกาฬ	50,000	50,000	50,000	50,000	50,000	จำนวน 1 ครั้ง/ปี	ประชาชนได้ ร่วมกิจกรรมวัน สถาปนาจังหวัด บึงกาฬ	สำนักปลัด
4	โครงการแข่งขันกีฬาท้องถิ่น สัมพันธ์	เพื่อสร้างความสามัคคี และเป็นการส่งเสริม สุขภาพคณะผู้บริหาร สมาชิกสภาเทศบาล พนักงานเทศบาลและ พนักงานจ้าง	เข้าร่วมกิจกรรมการแข่งขัน กีฬาท้องถิ่นสัมพันธ์	70,000	70,000	70,000	70,000	70,000	ร้อยละของ จำนวน ผู้เข้าร่วม	เชื่อม ความสัมพันธ์ ระหว่างองค์กร ปกครองส่วน ท้องถิ่นที่เข้าร่วม	สำนักปลัด
5	โครงการวันวิสาขบูชา	เพื่อจัดโครงการวันวิ สาขบูชารักษ ขนบธรรมเนียมประเพณี ท้องถิ่น	จัดกิจกรรมวันวิสาขบูชา	10,000	10,000	10,000	10,000	10,000	ร้อยละของ ประชาชนที่ ร่วมกิจกรรม	ประชาชนร่วม ทำกิจกรรม ร่วมกัน	สำนักปลัด

ยุทธศาสตร์ที่ 6 การพัฒนาด้านศิลปะ วัฒนธรรม จารีตประเพณีและภูมิปัญญาท้องถิ่น

แบบ ผ.02

6.2 แผนงานการศาสนาวัฒนธรรมและนันทนาการ

ที่	โครงการ	วัตถุประสงค์	เป้าหมาย (ผลผลิตของโครงการ)	งบประมาณ					ตัวชี้วัด (KPI)	ผลที่คาดว่าจะ ได้รับ	หน่วยงาน ที่รับผิดชอบ หลัก
				2561 (บาท)	2562 (บาท)	2563 (บาท)	2564 (บาท)	2565 (บาท)			
6	โครงการแข่งขันกีฬาเยาวชน ด้านยาเสพติด	เพื่อสร้างความสามัคคี และเป็นการส่งเสริม สุขภาพให้เยาวชน ห่างไกลยาเสพติด	เพื่อจัดการแข่งขันกีฬา เยาวชนด้านยาเสพติดในเขต เทศบาลตำบลศรีสำราญ	70,000	70,000	70,000	70,000	70,000	ร้อยละของ จำนวน ผู้เข้าร่วม	สร้างเสริม สุขภาพแก่ เยาวชน และ ห่างไกลยาเสพติด	สำนักปลัด
7	โครงการแข่งขันกีฬา ประชาชนทั่วไป	เพื่อสร้างความสามัคคี ของประชาชนในชุมชน และเป็นการส่งเสริม สุขภาพประชาชนทั่วไป	เพื่อจัดการแข่งขันกีฬา เยาวชนและประชาชนทั่วไป	70,000	70,000	70,000	70,000	70,000	ร้อยละของ จำนวน ผู้เข้าร่วม	สร้างเสริมความ สามัคคีและ ส่งเสริมสุขภาพ แก่เยาวชนและ ประชาชนทั่วไป	สำนักปลัด
8	โครงการบุญผะเหวดเทศน์ มหาชาติ	เพื่อส่งเสริมการจัดงาน ประเพณีบุญผะเหวด	ประชาชนได้ร่วมงานบุญผะ เหวด	50,000	50,000	50,000	50,000	50,000	จำนวน 1 ครั้ง/ปี	ประชาชนใน พื้นที่และพื้นที่ ใกล้เคียง	สำนักปลัด
รวม	8	-	-	420,000	420,000	420,000	420,000	420,000	-	-	-

ยุทธศาสตร์จังหวัดที่...4 (การรักษาความสงบ ความมั่นคงและพัฒนาคนสู่สังคมคุณภาพ)

- ยุทธศาสตร์การพัฒนาของ อปท. ในเขตจังหวัดที่ 7 การพัฒนาด้านระบบการบริหารจัดการที่ดี

แบบ ผ.02

ยุทธศาสตร์ที่ 7 การพัฒนาด้านระบบการบริหารจัดการที่ดี

7.1 แผนงานบริหารงานทั่วไป

ที่	โครงการ	วัตถุประสงค์	เป้าหมาย (ผลผลิตของโครงการ)	งบประมาณ					ตัวชี้วัด (KPI)	ผลที่คาดว่าจะได้รับ	หน่วยงาน ที่รับผิดชอบหลัก
				2561 (บาท)	2562 (บาท)	2563 (บาท)	2564 (บาท)	2565 (บาท)			
1	โครงการอันเนื่องมาจากพระราชดำริของพระบาทสมเด็จพระเจ้าอยู่หัวภูมิพลอดุลยเดชและพระราชเสาวนีย์ของสมเด็จพระนางเจ้าฯ พระบรมราชินีนาถ	เพื่อจ่ายเป็นค่าใช้จ่ายตามโครงการอันเนื่องมาจากพระราชดำริของพระบาทสมเด็จพระเจ้าอยู่หัวภูมิพลอดุลยเดชและพระราชเสาวนีย์ของสมเด็จพระนางเจ้าฯ พระบรมราชินีนาถ	จ่ายเป็นค่าใช้จ่ายตามโครงการอันเนื่องมาจากพระราชดำริของพระบาทสมเด็จพระเจ้าอยู่หัวภูมิพลอดุลยเดชและพระราชเสาวนีย์ของสมเด็จพระนางเจ้าฯ พระบรมราชินีนาถ	10,000	10,000	10,000	10,000	10,000	จำนวนของผู้เข้าร่วมโครงการ	เพื่อพัฒนาศักยภาพในการปฏิบัติงานราชการและการให้บริการประชาชน	สำนักปลัด
2	ค่าจ้างที่ปรึกษา วิจัย ประเมินผล หรือพัฒนาระบบต่างๆ	เพื่อจ่ายเป็นค่าจ้างที่ปรึกษา วิจัย ประเมินผล หรือพัฒนาระบบต่างๆ	จ่ายเป็นค่าจ้างที่ปรึกษา วิจัย ประเมินผล หรือพัฒนาระบบต่างๆ	15,000	15,000	15,000	15,000	15,000	ร้อยละ90ของการเบิกจ่าย	เพื่อพัฒนาศักยภาพในการปฏิบัติงานราชการและการให้บริการประชาชน	สำนักปลัด



## 7.1 แผนงานบริหารงานทั่วไป

ที่	โครงการ	วัตถุประสงค์	เป้าหมาย (ผลผลิตของโครงการ)	งบประมาณ					ตัวชี้วัด (KPI)	ผลที่คาดว่าจะ ได้รับ	หน่วยงาน ที่รับผิดชอบ หลัก
				2561 (บาท)	2562 (บาท)	2563 (บาท)	2564 (บาท)	2565 (บาท)			
3	อบรมให้ความรู้ประชาชน ตามกฎหมายจัดตั้งของ อปท. ที่เกี่ยวข้องอำนาจหน้าที่	ให้ความรู้แก่ประชาชน ตามกฎหมายจัดตั้ง อปท.ที่เกี่ยวกับอำนาจ หน้าที่	ประชาชนในเขตพื้นที่ตำบล ศรีสำราญ	-	-	80,000	80,000	80,000	จำนวนผู้เข้าร่วม อบรม จำนวน 60 คน	ประชาชนมี ความรู้ความ เข้าใจเกี่ยวกับ อำนาจหน้าที่ ของ อปท. สนับสนุนการมี ส่วนร่วม	สำนักปลัด
4	อบรมให้ความรู้แก่บุคลากร ด้านคุณธรรมจริยธรรม และ วินัยของพนักงานเทศบาล และพนักงานจ้าง	ให้ความรู้แก่บุคลากร ด้านคุณธรรม จริยธรรม และวินัยของพนักงาน เทศบาลและพนักงานจ้าง	บุคลากรสังกัดเทศบาลตำบลศรี สำราญ	-	-	80,000	80,000	80,000	บุคลากรในสังกัด	บุคลากรปฏิบัติ ราชการตาม หลักธรรมาภิบาล	สำนักปลัด

ยุทธศาสตร์ที่ 7 การพัฒนาด้านระบบการบริหารจัดการที่ดี

แบบ ผ.02

7.1 แผนงานบริหารงานทั่วไป

ที่	โครงการ	วัตถุประสงค์	เป้าหมาย (ผลผลิตของโครงการ)	งบประมาณ					ตัวชี้วัด (KPI)	ผลที่คาดว่าจะได้รับ	หน่วยงาน ที่รับผิดชอบหลัก
				2561 (บาท)	2562 (บาท)	2563 (บาท)	2564 (บาท)	2565 (บาท)			
5	โครงการฝึกอบรมสัมมนา และทัศนศึกษาดูงาน	เพื่อให้ผู้ปฏิบัติมีความรู้ การทำงาน และ แลกเปลี่ยนเรียนรู้ ปฏิบัติงานระหว่างองค์กร	ส่งเจ้าหน้าที่ไปอบรมตาม หลักสูตรงาน หรือจัดอบรม ศึกษาดูงาน	400,000	400,000	400,000	400,000	400,000	จำนวนผู้ เข้ารับการ ฝึกอบรม สัมมนาศึกษา ดูงาน	มีทักษะความรู้ ในการปฏิบัติงาน	สำนักปลัด
6	ค่าใช้จ่ายในการจัดเก็บภาษี นอกสถานที่	เพื่อให้การจัดเก็บรายได้ ของเทศบาลตำบลศรี สำราญ บรรลุเป้าหมาย อย่างมีประสิทธิภาพ	การจัดเก็บรายได้ของ เทศบาลตำบลศรีสำราญ เพิ่มขึ้น ร้อยละ 3-5			10,000	10,000	10,000	7 หมู่บ้าน	การจัดเก็บ รายได้ของ เทศบาลตำบล ศรีสำราญ เพิ่มขึ้นร้อยละ 3-5	กองคลัง
7	ค่าใช้จ่ายในการปรับปรุงและ พัฒนาแผนที่ภาษีและ ทะเบียนทรัพย์สิน	เพื่อจ่ายเป็นค่าใช้จ่ายใน การปรับปรุงและพัฒนา แผนที่ภาษีและทะเบียน ทรัพย์สิน	จ่ายเป็นค่าใช้จ่ายในการ ปรับปรุงและพัฒนาแผนที่ ภาษีและทะเบียนทรัพย์สิน			300,000	300,000	300,000	7 หมู่บ้าน	สามารถเป็น ข้อมูลเพื่อ จัดเก็บภาษีได้ ถูกต้องครบถ้วน	กองคลัง

ยุทธศาสตร์ที่ 7 การพัฒนาด้านระบบการบริหารจัดการที่ดี

แบบ ผ.02

7.1 แผนงานบริหารงานทั่วไป

ที่	โครงการ	วัตถุประสงค์	เป้าหมาย (ผลผลิตของโครงการ)	งบประมาณและที่ผ่านมา					ตัวชี้วัด (KPI)	ผลที่คาดว่าจะ ได้รับ	หน่วยงาน ที่รับผิดชอบ
				2561 (บาท)	2562 (บาท)	2563 (บาท)	2564 (บาท)	2565 (บาท)			
8	อุดหนุน อปท. ส่วนราชการ องค์กรประชาชน องค์กรการ กุศลและองค์กรที่จัดตั้งตาม กฎหมายฯลฯ ตามโครงการ ต่างๆ ที่อยู่ในอำนาจหน้าที่	เพื่ออุดหนุน อปท. ส่วน ราชการองค์กรประชาชน องค์กรการกุศลและ องค์กรที่จัดตั้งตาม กฎหมายฯลฯ ตาม โครงการต่างๆ ที่อยู่ใน อำนาจหน้าที่	อุดหนุน อปท. ส่วนราชการ องค์กรประชาชน องค์กรการ กุศลและองค์กรที่จัดตั้งตาม กฎหมายฯลฯ ตามโครงการ ต่างๆ ที่อยู่ในอำนาจหน้าที่	100,000	100,000	100,000	100,000	100,000	จำนวน งบประมาณที่ อุดหนุน	การดำเนินงาน บรรลุตาม เป้าหมาย	สำนักปลัด
รวม	8 โครงการ	-	-	125,000	525,000	995,000	995,000	995,000	-	-	-

ยุทธศาสตร์ที่ 7 การพัฒนาด้านระบบการบริหารจัดการที่ดี

7.3 แผนงานสาธารณสุข

ที่	โครงการ	วัตถุประสงค์	เป้าหมาย (ผลผลิตของโครงการ)	งบประมาณและที่ผ่านมา					ตัวชี้วัด (KPI)	ผลที่คาดว่าจะ ได้รับ	หน่วยงาน ที่รับผิดชอบ
				2561 (บาท)	2562 (บาท)	2563 (บาท)	2564 (บาท)	2565 (บาท)			
1	ค่าใช้จ่ายในงานกิจการกู้ชีพ กู้ภัยของเทศบาล	เพื่อเป็นค่าใช้จ่ายในงาน กิจการกู้ชีพกู้ภัยของ เทศบาล	จ่ายเป็นค่าใช้จ่ายในงาน กิจการกู้ชีพกู้ภัยของเทศบาล	40,000	40,000	40,000	40,000	40,000	ร้อยละ 80 ของการ เบิกจ่าย	เพื่อพัฒนา ศักยภาพในการ ปฏิบัติงาน ราชการและการ ให้บริการ ประชาชน	สำนักปลัด
รวม	1 โครงการ	-	-	40,000	40,000	40,000	40,000	40,000	-	-	-

## 7.6 แผนงานการพาณิชย์

ที่	โครงการ	วัตถุประสงค์	เป้าหมาย (ผลผลิตของโครงการ)	งบประมาณและที่ผ่านมา					ตัวชี้วัด (KPI)	ผลที่คาดว่าจะ ได้รับ	หน่วยงาน ที่รับผิดชอบ
				2561 (บาท)	2562 (บาท)	2563 (บาท)	2564 (บาท)	2565 (บาท)			
1	ค่าบำรุงรักษาและซ่อมแซม	เพื่อจ่ายเป็นค่าบำรุงรักษาและซ่อมแซมทรัพย์สิน	จ่ายเป็นค่าบำรุงรักษาและซ่อมแซมทรัพย์สิน	200,000	200,000	200,000	200,000	200,000	ร้อยละ 80 ของการเบิกจ่าย	เพื่อพัฒนาศักยภาพในการให้บริการประชาชน	กองช่าง
รวม	1 โครงการ	-	-	200,000	200,000	200,000	200,000	200,000	-	-	-

## 7.6 แผนงานงบทกลาง

ที่	โครงการ	วัตถุประสงค์	เป้าหมาย (ผลผลิตของโครงการ)	งบประมาณและที่ผ่านมา					ตัวชี้วัด (KPI)	ผลที่คาดว่าจะ ได้รับ	หน่วยงาน ที่รับผิดชอบ
				2561 (บาท)	2562 (บาท)	2563 (บาท)	2564 (บาท)	2565 (บาท)			
1	เงินสำรองจ่าย	เพื่อจ่ายในกรณีที่ไม่สามารถคาดการณ์ได้ล่วงหน้าและสำหรับช่วยเหลือประชาชนผู้ได้รับความเดือดร้อน	จ่ายเป็นค่าใช้จ่ายในกรณีฉุกเฉินจำเป็นเร่งด่วน ซึ่งไม่สามารถคาดการณ์ล่วงหน้าได้	100,000	100,000	100,000	100,000	100,000	ร้อยละ80ของการเบิกจ่าย	เพื่อพัฒนาศักยภาพในการให้บริการประชาชน	สำนักปลัด
2	ค่าบำรุงสมาคมสันนิบาตเทศบาลแห่งประเทศไทยตามข้อบังคับสมาคม (ส.ท.ท.)	เพื่อจ่ายเป็นเงินค่าบำรุงสันนิบาตเทศบาลแห่งประเทศไทย (ส.ท.ท.)	จ่ายค่าบำรุงสมาคมสันนิบาตเทศบาลแห่งประเทศไทยตามข้อบังคับสมาคม(ส.ท.ท.)	27,000	27,000	27,000	27,000	27,000	ร้อยละ80ของการเบิกจ่าย	เพื่อพัฒนาศักยภาพในการปฏิบัติงานราชการและการให้บริการประชาชน	สำนักปลัด
3	สมทบกองทุนบำเหน็จบำนาญข้าราชการส่วนท้องถิ่น (กบท.)	เพื่อจ่ายเป็นเงินสมทบกองทุนบำเหน็จบำนาญข้าราชการส่วนท้องถิ่น	จ่ายเงินค่าสนับสนุนกองทุนบำเหน็จบำนาญ ข้าราชการส่วนท้องถิ่น	300,000	300,000	300,000	300,000	300,000	ร้อยละ80ของการเบิกจ่าย	เพื่อพัฒนาศักยภาพในการปฏิบัติงานราชการ	สำนักปลัด

ยุทธศาสตร์ที่ 7 การพัฒนาด้านระบบการบริหารจัดการที่ดี

แบบ ผ.02

7.6 แผนงานงบกลาง

ที่	โครงการ	วัตถุประสงค์	เป้าหมาย (ผลผลิตของโครงการ)	งบประมาณและที่ผ่านมา					ตัวชี้วัด (KPI)	ผลที่คาดว่าจะ ได้รับ	หน่วยงาน ที่รับผิดชอบ
				2561 (บาท)	2562 (บาท)	2563 (บาท)	2564 (บาท)	2565 (บาท)			
4	ค่าใช้จ่ายในการสมทบกองทุนหลักประกันสุขภาพระดับท้องถิ่นหรือพื้นที่เทศบาลตำบลศรีสำราญ	เพื่อจ่ายเป็นเงินสมทบกองทุนหลักประกันสุขภาพระดับท้องถิ่นหรือพื้นที่เทศบาลตำบลศรีสำราญ	จัดกิจกรรมด้านสุขอนามัย สาธารณสุขและสิ่งแวดล้อมขึ้นในตำบลศรีสำราญ	100,000	100,000	100,000	100,000	100,000	จำนวนกิจกรรมที่ดำเนินการ	ประชาชนได้รับประโยชน์จากกิจกรรม	สำนักปลัด
5	ค่าชำระหนี้เงินต้น	เพื่อจ่ายเป็นค่าชำระหนี้เงินต้นตามสัญญากู้เงินธนาคารออมสิน	จ่ายเป็นค่าชำระหนี้เงินต้นตามสัญญากู้เงินธนาคารออมสิน	500,000	500,000	500,000	500,000	500,000	ร้อยละ80ของการเบิกจ่าย	หนี้เงินต้นตามสัญญากู้เงินธนาคารออมสินลดลง	สำนักปลัด
6	ค่าชำระดอกเบี้ย	เพื่อจ่ายเป็นค่าชำระดอกเบี้ยตามสัญญากู้เงินธนาคารออมสิน	จ่ายเป็นค่าชำระดอกเบี้ยตามสัญญากู้เงินธนาคารออมสิน	250,000	250,000	250,000	250,000	250,000	ร้อยละ80ของการเบิกจ่าย	ชำระดอกเบี้ยตามสัญญากู้เงินธนาคารออมสิน	สำนักปลัด
7	เงินช่วยเหลือ	เพื่อจ่ายเป็นเงินพิเศษสำหรับพนักงานเทศบาล พนักงานจ้างหรือผู้มีสิทธิ์	จ่ายเงินช่วยเหลือสำหรับพนักงานเทศบาล พนักงานจ้างหรือผู้มีสิทธิ์ที่ได้รับตามกฎหมายกำหนด	30,000	30,000	30,000	30,000	30,000	ร้อยละ80ของการเบิกจ่าย	ชำระดอกเบี้ยตามสัญญากู้เงินธนาคารออมสิน	สำนักปลัด
รวม	7 โครงการ	-	-	1,307,000	1,307,000	1,307,000	1,307,000	1,307,000	-	-	-

รายละเอียดโครงการพัฒนา  
แผนพัฒนาท้องถิ่น (พ.ศ. 2561 - 2565)  
สำหรับโครงการที่เกินศักยภาพขององค์กรปกครองส่วนท้องถิ่น  
เทศบาลตำบลศรีสำราญ อำเภอพรเจริญ จังหวัดบึงกาฬ

แบบ ผ.02/1

ยุทธศาสตร์จังหวัดที่ 1 (การส่งเสริมการผลิตและการพัฒนาสินค้าเกษตรเพิ่มมูลค่า)

- ยุทธศาสตร์การพัฒนาของ อปท. ในเขตจังหวัดที่ 1

1. ยุทธศาสตร์การพัฒนาด้านโครงสร้างพื้นฐาน

1.1 แผนงานเคหะและชุมชน

ที่	โครงการ	วัตถุประสงค์	เป้าหมาย (ผลผลิตของโครงการ)	งบประมาณ					ตัวชี้วัด (KPI)	ผลที่คาดว่าจะ ได้รับ	หน่วยงาน ที่รับผิดชอบ
				2561 (บาท)	2562 (บาท)	2563 (บาท)	2564 (บาท)	2565 (บาท)			
1	โครงการก่อสร้างถนนคอนกรีตเสริมเหล็กสายบ้านหนองลาดถึงบ้านหนองผักแว่น หมู่ที่ 3 (โครงการเกินศักยภาพ)	เพื่อให้ประชาชนมีถนนใช้คมนาคมได้อย่างสะดวกรวดเร็ว	ก่อสร้างถนนคสล. ขนาดกว้าง 5 ม. ยาว 7,000 ม. หรือพื้นที่คสล. ไม่น้อยกว่า 35,000 ตรม. หนา 0.15 ม. ไหล่ทางลูกรังเฉลี่ยข้างละ 0.00- 0.50 ม.	-	18,200,000	18,200,000	18,200,000	18,200,000	ถนนคสล. ขนาดกว้าง 5ม. ยาว 7,000 ม.	ทำให้การคมนาคมสะดวกรวดเร็ว	กรมส่งเสริมฯ , อบจ , กองช่าง,จังหวัด ,กลุ่มจังหวัด
2	โครงการก่อสร้างถนนค.ส.ล. สายบ้านโนนสว่าง - โนนสะอาด หมู่ที่ 4 บ้านโนนสว่าง (โครงการเกินศักยภาพ)	เพื่อให้ประชาชนมีถนนใช้คมนาคมได้อย่างสะดวกรวดเร็ว	ก่อสร้างถนนคสล. ขนาดกว้าง 5 ม. ยาว 3,255 ม. หนา 0.15 ม.หรือพื้นที่ คสล. ไม่น้อยกว่า 16,275 ตรม. ไหล่ทางลูกรังเฉลี่ยข้างละ 0.00- 0.50 ม.	-	8,463,000	8,463,000	8,463,000	8,463,000	ถนนคสล. ขนาดกว้าง 5 ม. ยาว 3,255 ม. หนา 0.15 ม.	ทำให้การคมนาคมสะดวกรวดเร็ว	กรมส่งเสริมฯ , อบจ , กองช่าง,จังหวัด ,กลุ่มจังหวัด

1. ยุทธศาสตร์การพัฒนาด้านโครงสร้างพื้นฐาน

แบบ ผ.02/1

1.1 แผนงานเคหะและชุมชน

ที่	โครงการ	วัตถุประสงค์	เป้าหมาย (ผลผลิตของโครงการ)	งบประมาณและที่ผ่านมา					ตัวชี้วัด (KPI)	ผลที่คาดว่าจะ ได้รับ	หน่วยงาน ที่รับผิดชอบ
				2561 (บาท)	2562 (บาท)	2563 (บาท)	2564 (บาท)	2565 (บาท)			
3	โครงการก่อสร้างถนน ค.ส.ล. หลังฝ้ายห้วยข้าวเม่าถึงนา นายสุวรรณ สมแก้ว หมู่ที่ 5 (โครงการเกินศักยภาพ)	เพื่อให้ประชาชนมีถนนใช้คมนาคมได้อย่าง สะดวกรวดเร็ว	ก่อสร้างถนนคสล. ขนาดกว้าง 4 ม. ยาว 2,500 ม. หนา 0.15 ม. ไหล่ทางลูกรังเฉลี่ยข้างละ 0.00-0.50 ม.หรือพื้นที่ คสล. ไม่น้อยกว่า 10,000 ตรม.	-	5,200,000	5,200,000	5,200,000	5,200,000	ถนนคสล. ขนาด กว้าง 6 ม. ยาว 2,500 ม.	ทำให้การ คมนาคม สะดวกรวดเร็ว	กรมส่งเสริมฯ , อบจ , กอง ช่าง,จังหวัด ,กลุ่มจังหวัด
4	โครงการก่อสร้างถนน ค.ส.ล. จากบ้านโชคชัยไปปะหนองไร่ หมู่ที่ 6 (โครงการเกิน ศักยภาพ)	เพื่อให้ประชาชนมีถนนใช้คมนาคมได้อย่าง สะดวกรวดเร็ว	ก่อสร้างถนนคสล. ขนาดกว้าง 5 ม. ยาว 8,000 ม.หนา 0.15 ม. ไหล่ทางลูกรังเฉลี่ยข้างละ 0.00- 0.50 ม.หรือพื้นที่ คสล. ไม่น้อยกว่า 40,000 ตรม.	-	20,800,000	20,800,000	20,800,000	20,800,000	ถนนคสล. ขนาด กว้าง 5ม. ยาว 8,000 ม.	ทำให้การ คมนาคม สะดวกรวดเร็ว	กรมส่งเสริมฯ , อบจ ,กอง ช่าง,จังหวัด ,กลุ่มจังหวัด
5	โครงการก่อสร้างถนนค.ส.ล. ข้างตลาดประชาคมบ้านนางาม ม.5 ไปบ้านเหล่าใหญ่ ม.2 (โครงการเกินศักยภาพ)	เพื่อให้ประชาชนมีถนนใช้คมนาคมได้อย่าง สะดวกรวดเร็ว	ก่อสร้างถนนคสล. ขนาดกว้าง 4 ม. ยาว 3,200 ม.หนา 0.15 ม. ไหล่ทางลูกรังเฉลี่ยข้างละ 0.00-0.50 ม.พื้นที่ คสล.ไม่ น้อยกว่า 12,800 ตรม.	-	6,656,000	6,656,000	6,656,000	6,656,000	ถนนคสล. ขนาด กว้าง 4 ม. ยาว 3,200 ม.	ทำให้การ คมนาคม สะดวกรวดเร็ว	กรมส่งเสริมฯ , อบจ ,กอง ช่าง,จังหวัด ,กลุ่มจังหวัด



1. ยุทธศาสตร์การพัฒนาด้านโครงสร้างพื้นฐาน

แบบ ผ.02/1

1.1 แผนงานเคหะและชุมชน

ที่	โครงการ	วัตถุประสงค์	เป้าหมาย (ผลผลิตของโครงการ)	งบประมาณและที่ผ่านมา					ตัวชี้วัด (KPI)	ผลที่คาดว่าจะ ได้รับ	หน่วยงาน ที่รับผิดชอบ
				2561 (บาท)	2562 (บาท)	2563 (บาท)	2564 (บาท)	2565 (บาท)			
6	โครงการก่อสร้างถนนค.ส.ล. จากบ้านนางามถึงวัดป่าदानศรีสำราญ (นานายกอ จันทร์ปัญญา) หมู่ที่ 5 (โครงการเกินศักยภาพ)	เพื่อให้ประชาชนมีถนนใช้คมนาคมได้อย่างสะดวกรวดเร็ว	ก่อสร้างถนน คส.ล.ขนาดกว้าง 5 ม. ยาว 2,000 ม. หนา 0.15 ม. ไหล่ทางลูกรังเฉลี่ยข้างละ 0.00-0.50 ม.หรือมีพื้นที่ ค.ส.ล. ไม่น้อยกว่า 10,000 ตร.ม.	-	5,200,000	5,200,000	5,200,000	5,200,000	ถนน คส.ล. ขนาดกว้าง5 ม. ยาว 2,000 ม.	ทำให้การคมนาคมสะดวกรวดเร็ว	กรมส่งเสริมฯ , อบจ ,กองช่าง,จังหวัด ,กลุ่มจังหวัด
7	โครงการก่อสร้างถนนลาดยาง สายนาคำโคกโขง (โครงการเกินศักยภาพ)	เพื่อให้ประชาชนมีถนนใช้คมนาคมได้อย่างสะดวกรวดเร็ว	ก่อสร้างถนนลาดยาง ขนาดกว้าง 5 ม. ยาว 4,000 ม. หนา 0.05 ม. หรือมีพื้นที่ลาดยาง ไม่น้อยกว่า 20,000 ตร.ม.	-	12,000,000	12,000,000	12,000,000	12,000,000	ถนน ลาดยาง ขนาดกว้าง5 ม. ยาว 4,000 ม.	ทำให้การคมนาคมสะดวกรวดเร็ว	กรมส่งเสริมฯ , อบจ ,กองช่าง,จังหวัด ,กลุ่มจังหวัด ,นพค.26
8	โครงการก่อสร้างถนน คส.ล. รอบวัดป่าदानศรีสำราญ หมู่ที่ 5 บ้านนางาม	เพื่อให้ประชาชนมีถนนใช้คมนาคมได้อย่างสะดวกรวดเร็ว	ก่อสร้างถนน คส.ล.ขนาดกว้าง 5 ม. ยาว 5,500 ม. หนา 0.15 ม. หรือมีพื้นที่ ค.ส.ล. ไม่น้อยกว่า 27,500 ตร.ม. ไหล่ทางลูกรังเฉลี่ยข้างละ 0.00-0.50 ม.		13,750,000	13,750,000	13,750,000	13,750,000	ก่อสร้างถนน คส.ล. ขนาดกว้าง 5 ม. ยาว 5,500 ม. หนา 0.15 ม. หรือมีพื้นที่ ค.ส.ล. ไม่น้อยกว่า 27,500 ตร.ม. ไหล่ทางลูกรังเฉลี่ยข้างละ 0.00-0.50 ม.	ทำให้การคมนาคมสะดวกรวดเร็ว	กรมส่งเสริมฯ , อบจ ,กองช่าง,จังหวัด ,กลุ่มจังหวัด

1. ยุทธศาสตร์การพัฒนาด้านโครงสร้างพื้นฐาน

แบบ ผ.02/1

1.1 แผนงานเคหะและชุมชน

ที่	โครงการ	วัตถุประสงค์	เป้าหมาย (ผลผลิตของโครงการ)	งบประมาณและที่ผ่านมา					ตัวชี้วัด (KPI)	ผลที่คาดว่าจะ ได้รับ	หน่วยงาน ที่รับผิดชอบ
				2561 (บาท)	2562 (บาท)	2563 (บาท)	2564 (บาท)	2565 (บาท)			
9	โครงการซ่อมแซมถนนลูกรังสายหนองแสง - หลักสิบหก หมู่ที่ 6 บ้านโชคชัย (โครงการเกินศักยภาพ)	เพื่อให้ประชาชนมีถนนใช้คมนาคมได้อย่างสะดวกรวดเร็ว	ซ่อมแซมถนนลูกรัง ขนาดกว้าง 6 ม. ยาว 4,462 ม.	-	6,864,000	6,864,000	6,864,000	6,864,000	ซ่อมแซมถนนลูกรัง ขนาดกว้าง 6 ม. ยาว 4,462 ม.	ทำให้การคมนาคมสะดวกรวดเร็ว	กรมส่งเสริมการค้าระหว่างประเทศ, อบจ. , กองช่าง,จังหวัด,กลุ่มจังหวัด
10	โครงการก่อสร้างถนน คสล. จากศาลาประชาคมบ้านนางาม ถนนลาดยางหนองลาด-เหล่าใหญ่ หมู่ที่ 5 ถึง ท้ายบ้านเหล่าใหญ่	เพื่อให้ประชาชนมีถนนใช้คมนาคมได้อย่างสะดวกรวดเร็ว	ก่อสร้างถนน คสล. ขนาดกว้าง 4.00 ม.ยาว 1,290.00 ม. หนา 0.15 ม. ไหล่ทางลูกรังเฉลี่ยข้างละ 0.00-0.50 ม. หรือมีพื้นที่ ถนน คสล.ไม่น้อยกว่า 5,160 ตร.ม.	-	2,580,000	2,580,000	2,580,000	2,580,000	ก่อสร้างถนน คสล. ขนาดกว้าง 4.00 ม. ยาว 1,290.00 ม. หนา 0.15 ม. ไหล่ทางลูกรังเฉลี่ยข้างละ 0.50 ม. หรือมีพื้นที่ ถนน คสล.ไม่น้อยกว่า 5,160 ตร.ม.	ทำให้การคมนาคมสะดวกรวดเร็ว	กองช่าง
11	โครงการก่อสร้างถนน คสล. จากสวนยางนายสมบัติ วันโนมัย ถึง ถนนหนองแสงหลัก 16 หมู่ที่ 6	เพื่อให้ประชาชนมีถนนใช้คมนาคมได้อย่างสะดวกรวดเร็ว	ก่อสร้างถนน คสล. ขนาดกว้าง 4.00 ม.ยาว 3,700.00 ม. หนา 0.15 ม. ไหล่ทางลูกรังเฉลี่ยข้างละ 0.00-0.50 ม. หรือมีพื้นที่ ถนน คสล.ไม่น้อยกว่า 14,800 ตร.ม.	-	7,400,000	7,400,000	7,400,000	7,400,000	ก่อสร้างถนน คสล. ขนาดกว้าง 4.00 ม. ยาว 3,700.00 ม. หนา 0.15 ม. ไหล่ทางลูกรังเฉลี่ยข้างละ 0.50 ม. หรือมีพื้นที่ ถนน คสล.ไม่น้อยกว่า 14,800 ตร.ม.	ทำให้การคมนาคมสะดวกรวดเร็ว	กองช่าง
รวม 11 โครงการ					107,113,000	107,113,000	107,113,000	107,113,000			















บัญชีครุภัณฑ์

แผนพัฒนาท้องถิ่นสี่ปี (พ.ศ. 2561 - 2564)

แบบ ผ.03

เทศบาลตำบลศรีสำราญ อำเภอพรเจริญ จังหวัดบึงกาฬ

ที่	แผนงาน	หมวด	ประเภท	เป้าหมาย (ผลผลิตของครุภัณฑ์)	งบประมาณ					หน่วยงาน ที่รับผิดชอบ หลัก
					2561 (บาท)	2562 (บาท)	2563 (บาท)	2564 (บาท)	2565 (บาท)	
33	แผนงาน บริหารงานทั่วไป	ค่าครุภัณฑ์	ครุภัณฑ์คอมพิวเตอร์	จัดหาเครื่องพิมพ์ Multifunction เลเซอร์หรือ LED ขาวดำ จำนวน เครื่อง 3 เครื่อง			27,000	27,000	27,000	สำนักปลัด
34	แผนงาน บริหารงานทั่วไป	ค่าครุภัณฑ์	ครุภัณฑ์คอมพิวเตอร์	จัดหาเครื่องพิมพ์ Multifunction แบบฉีดหมึก พร้อมติดตั้งถังหมึกพิมพ์ (Ink Tank printer) จำนวน 5 เครื่อง	40,000	40,000	40,000	40,000	40,000	สำนักปลัด
35	บริหารงานทั่วไป	ค่าครุภัณฑ์	ครุภัณฑ์คอมพิวเตอร์	อุปกรณ์กระจายสัญญาณไร้สาย (Access Point) แบบที่ 1	-	-	5,400	5,400	5,400	สำนักปลัด
36	บริหารงานทั่วไป	ค่าครุภัณฑ์	ครุภัณฑ์คอมพิวเตอร์	เครื่องสำรองไฟฟ้า ขนาด 800 VA จำนวน 5 เครื่อง	-	-	12,500	12,500	12,500	สำนักปลัด

บัญชีครุภัณฑ์

แผนพัฒนาท้องถิ่น (พ.ศ. 2561 - 2565)

แบบ ผ. 03

เทศบาลตำบลศรีสำราญ ตำบลศรีสำราญ อำเภอพรเจริญ จังหวัดบึงกาฬ

ที่	แผนงาน	หมวด	ประเภท	เป้าหมาย (ผลผลิตของครุภัณฑ์)	งบประมาณ					หน่วยงาน รับผิดชอบ หลัก
					2561 (บาท)	2562 (บาท)	2563 (บาท)	2564 (บาท)	2565 (บาท)	
37	บริหารงานทั่วไป	ค่าครุภัณฑ์	ครุภัณฑ์คอมพิวเตอร์	เครื่องคอมพิวเตอร์สำหรับงานสำนักงาน จำนวน 5 เครื่อง	-	-	85,000	85,000	85,000	กองคลัง
38	บริหารงานทั่วไป	ค่าครุภัณฑ์	ครุภัณฑ์คอมพิวเตอร์	เครื่องคอมพิวเตอร์สำหรับงานประมวลผล แบบที่ 2 จำนวน 1 เครื่อง	-	30,000	30,000	30,000	30,000	กองคลัง
39	บริหารงานทั่วไป	ค่าครุภัณฑ์	ครุภัณฑ์คอมพิวเตอร์	เครื่องคอมพิวเตอร์โน้ตบุ๊ก สำหรับงาน สำนักงาน จำนวน 3 เครื่อง	-	-	48,000	48,000	48,000	กองคลัง
40	บริหารงานทั่วไป	ค่าครุภัณฑ์	ครุภัณฑ์คอมพิวเตอร์	อุปกรณ์กระจายสัญญาณไร้สาย (Access Point) แบบที่ 1	-	-	5,400	5,400	5,400	กองคลัง
41	บริหารงานทั่วไป	ค่าครุภัณฑ์	ครุภัณฑ์คอมพิวเตอร์	เครื่องพิมพ์เลเซอร์ หรือ LED ขาวดำ ชนิด Network แบบที่ 1 จำนวน 4 เครื่อง	-	-	35,600	35,600	35,600	กองคลัง
42	บริหารงานทั่วไป	ค่าครุภัณฑ์	ครุภัณฑ์คอมพิวเตอร์	สแกนเนอร์ สำหรับงานเก็บเอกสารระดับ ศูนย์บริการ แบบที่ 1	-	-	18,000	18,000	18,000	กองคลัง

บัญชีครุภัณฑ์

แผนพัฒนาท้องถิ่น (พ.ศ. 2561 - 2565)

แบบ ผ. 03

เทศบาลตำบลศรีสำราญ ตำบลศรีสำราญ อำเภอพรเจริญ จังหวัดบึงกาฬ

ที่	แผนงาน	หมวด	ประเภท	เป้าหมาย (ผลผลิตของครุภัณฑ์)	งบประมาณ					หน่วยงาน รับผิดชอบ หลัก
					2561 (บาท)	2562 (บาท)	2563 (บาท)	2564 (บาท)	2565 (บาท)	
43	บริหารงานทั่วไป	ค่าครุภัณฑ์	ครุภัณฑ์คอมพิวเตอร์	เครื่องสำรองไฟฟ้า ขนาด 800 VA จำนวน 5 เครื่อง	-	-	12,500	12,500	12,500	กองคลัง
44	บริหารงานทั่วไป	ค่าครุภัณฑ์	ครุภัณฑ์สำนักงาน	ตู้เหล็กเก็บเอกสารชนิด 20 ช่อง จำนวน 3 หลัง	-	-	18,000	18,000	18,000	กองคลัง
45	บริหารงานทั่วไป	ค่าครุภัณฑ์	ครุภัณฑ์สำนักงาน	ตู้เหล็กเก็บเอกสารชนิด 2 บาน จำนวน 4 หลัง	-	-	22,000	22,000	22,000	กองคลัง
46	บริหารงานทั่วไป	ค่าครุภัณฑ์	ครุภัณฑ์สำนักงาน	โต๊ะทำงานเหล็ก ขนาด 5 ฟุต จำนวน 2 ตัว	-	-	16,400	16,400	16,400	กองคลัง
47	บริหารงานทั่วไป	ค่าครุภัณฑ์	ครุภัณฑ์สำนักงาน	เก้าอี้สำนักงาน จำนวน 5 ตัว	-	-	12,500	12,500	12,500	กองคลัง
48	บริหารงานทั่วไป	ค่าครุภัณฑ์	ครุภัณฑ์สำนักงาน	เก้าอี้สำหรับพนักงาน จำนวน 2 ตัว	-	-	11,000	11,000	11,000	กองคลัง

บัญชีครุภัณฑ์

แผนพัฒนาท้องถิ่น (พ.ศ. 2561 - 2565)

แบบ ผ. 03

เทศบาลตำบลศรีสำราญ ตำบลศรีสำราญ อำเภอพรเจริญ จังหวัดบึงกาฬ

ที่	แผนงาน	หมวด	ประเภท	เป้าหมาย (ผลผลิตของครุภัณฑ์)	งบประมาณ					หน่วยงาน รับผิดชอบ หลัก
					2561 (บาท)	2562 (บาท)	2563 (บาท)	2564 (บาท)	2565 (บาท)	
49	บริหารงานทั่วไป	ค่าครุภัณฑ์	ครุภัณฑ์สำนักงาน	โต๊ะคอมพิวเตอร์ จำนวน 4 ตัว	-	-	6,000	6,000	6,000	กองคลัง
50	บริหารงานทั่วไป	ค่าครุภัณฑ์	ครุภัณฑ์สำนักงาน	ตู้ลิ้นชักเหล็ก 10 ลิ้นชัก จำนวน 1 หลัง	-	-	4,500	4,500	4,500	กองคลัง
51	บริหารงานทั่วไป	ค่าครุภัณฑ์	ครุภัณฑ์สำนักงาน	โต๊ะทำงานเหล็ก ขนาด 3.5 ฟุต จำนวน 3 ตัว	-	-	15,000	15,000	15,000	กองคลัง
52	บริหารงานทั่วไป	ค่าครุภัณฑ์	ครุภัณฑ์สำนักงาน	โทรศัพท์เคลื่อนที่ จำนวน 1 เครื่อง	-	-	6,000	6,000	6,000	กองคลัง
53	บริหารงานทั่วไป	ค่าครุภัณฑ์	ครุภัณฑ์สำนักงาน	เก้าอี้แถว 3 ที่นั่ง สำหรับบริการประชาชน ที่มาติดต่องานและอื่นๆ จำนวน 2 ชุด	-	-	11,000	11,000	11,000	กองคลัง



บัญชีครุภัณฑ์

แผนพัฒนาท้องถิ่นสี่ปี (พ.ศ. 2561 - 2564)

แบบ ผ. 03

เทศบาลตำบลศรีสำราญ อำเภอพรเจริญ จังหวัดบึงกาฬ

ที่	แผนงาน	หมวด	ประเภท	เป้าหมาย (ผลผลิตของครุภัณฑ์)	งบประมาณ					หน่วยงาน ที่รับผิดชอบ หลัก
					2561 (บาท)	2562 (บาท)	2563 (บาท)	2564 (บาท)	2565 (บาท)	
60	แผนงานรักษา ความสงบภายใน	ครุภัณฑ์	ครุภัณฑ์ยานพาหนะ และขนส่ง	จัดการรถยนต์ตรวจการณ์ เครื่องยนต์ดีเซล ขับเคลื่อน 2 ล้อ จำนวน 1 คัน	1,290,000	1,290,000	1,290,000	1,290,000	1,290,000	งานป้องกัน
61	แผนงานรักษา ความสงบภายใน	ครุภัณฑ์	ครุภัณฑ์ไฟฟ้าและวิทยุ	จัดหาวิทยุมือถือขนาด5วัตต์ จำนวน 5 เครื่อง	60,000	60,000	60,000	60,000	60,000	งานป้องกัน
62	แผนงานรักษา ความสงบภายใน	ครุภัณฑ์	ครุภัณฑ์อื่นๆ	เลื่อยยนต์ 0.8 HP bar 11นิ้ว จำนวน 2 เครื่อง	20,000	20,000	20,000	20,000	20,000	งานป้องกัน
63	แผนงานรักษา ความสงบภายใน	ค่าครุภัณฑ์	ครุภัณฑ์คอมพิวเตอร์	จัดหาเครื่องคอมพิวเตอร์ สำหรับงานสำนักงาน จำนวน 1 เครื่อง			17,000	17,000	17,000	งานป้องกัน







บัญชีครุภัณฑ์

แผนพัฒนาท้องถิ่นสี่ปี (พ.ศ. 2561 - 2564)

แบบ ผ.03

เทศบาลตำบลศรีสำราญ อำเภอพรเจริญ จังหวัดบึงกาฬ

ที่	แผนงาน	หมวด	ประเภท	เป้าหมาย (ผลผลิตของครุภัณฑ์)	งบประมาณ					หน่วยงาน ที่รับผิดชอบ หลัก
					2561 (บาท)	2562 (บาท)	2563 (บาท)	2564 (บาท)	2565 (บาท)	
77	แผนงานสาธารณสุข	ครุภัณฑ์	ครุภัณฑ์สำนักงาน	เพื่อจัดหาตู้เหล็กเก็บเอกสารชนิด 2 บาน จำนวน 1 หลัง	5,500	5,500	5,500	5,500	5,500	งานสาธารณสุข
78	แผนงานสาธารณสุข	ครุภัณฑ์	ครุภัณฑ์สำนักงาน	จัดหาพาร์ทิชันกันโต๊ะทำงาน	50,000	50,000	50,000	50,000	50,000	งานสาธารณสุข
79	แผนงานสาธารณสุข	ครุภัณฑ์	ครุภัณฑ์สำนักงาน	จัดหาโต๊ะเหล็กทำงาน ขนาด 5 ฟุต จำนวน 1 ตัว	5,500	5,500	5,500	5,500	5,500	งานสาธารณสุข
80	แผนงานสาธารณสุข	ครุภัณฑ์	ครุภัณฑ์สำนักงาน	จัดหาเก้าอี้สำนักงาน จำนวน 1 ตัว	3,400	3,400	3,400	3,400	3,400	งานสาธารณสุข
81	แผนงานสาธารณสุข	ครุภัณฑ์	ครุภัณฑ์การเกษตร	จัดหาเครื่องพ่นหมอกควัน จำนวน 1 เครื่อง	59,000	59,000	59,000	59,000	59,000	งานสาธารณสุข
82	แผนงานสาธารณสุข	ครุภัณฑ์	ครุภัณฑ์คอมพิวเตอร์	จัดหาเครื่องคอมพิวเตอร์โน้ตบุ๊กสำหรับงานสำนักงาน จำนวน 1 เครื่อง	16,000	16,000	16,000	16,000	16,000	งานสาธารณสุข
83	แผนงานสาธารณสุข	ค่าครุภัณฑ์	ครุภัณฑ์คอมพิวเตอร์	จัดหาเครื่องพิมพ์ Multifunction แบบฉีดหมึก พร้อมติดตั้งถังหมึกพิมพ์ (Ink Tank printer) จำนวน 1 เครื่อง			8,000	8,000	8,000	งานสาธารณสุข

บัญชีครุภัณฑ์

แผนพัฒนาท้องถิ่นสี่ปี (พ.ศ. 2561 - 2564)

แบบ ผ.03

เทศบาลตำบลศรีสำราญ อำเภอพรเจริญ จังหวัดบึงกาฬ

ที่	แผนงาน	หมวด	ประเภท	เป้าหมาย (ผลผลิตของครุภัณฑ์)	งบประมาณ					หน่วยงาน ที่รับผิดชอบ หลัก
					2561 (บาท)	2562 (บาท)	2563 (บาท)	2564 (บาท)	2565 (บาท)	
84	แผนงานสังคม สงเคราะห์	ค่าครุภัณฑ์	ครุภัณฑ์สำนักงาน	จัดหาตู้เหล็กเก็บเอกสาร ชนิด 2 บาน จำนวน 2 หลัง	-	-	14,000	14,000	14,000	งานสังคม สงเคราะห์
85	แผนงานสังคม สงเคราะห์	ค่าครุภัณฑ์	ครุภัณฑ์สำนักงาน	จัดหาพาร์ติชันกันส่วนโต๊ะทำงาน	-	-	120,000	120,000	120,000	งานสังคม สงเคราะห์
86	แผนงานสังคม สงเคราะห์	ค่าครุภัณฑ์	ครุภัณฑ์สำนักงาน	โต๊ะทำงานเหล็ก ขนาด 5 ฟุต จำนวน 1 ตัว	-	-	8,200	8,200	8,200	งานสังคม สงเคราะห์
87	แผนงานสังคม สงเคราะห์	ค่าครุภัณฑ์	ครุภัณฑ์สำนักงาน	จัดหาเก้าอี้สำนักงาน จำนวน 1 ตัว	-	-	2,500	2,500	2,500	งานสังคม สงเคราะห์
88	แผนงานสังคม สงเคราะห์	ค่าครุภัณฑ์	ครุภัณฑ์สำนักงาน	โต๊ะคอมพิวเตอร์ จำนวน 2 ตัว	-	-	3,000	3,000	3,000	งานสังคม สงเคราะห์
89	แผนงานสังคม สงเคราะห์	ค่าครุภัณฑ์	ครุภัณฑ์สำนักงาน	เก้าอี้สำหรับพนักงาน จำนวน 1 ตัว	-	-	8,500	8,500	8,500	งานสังคม สงเคราะห์
90	แผนงานสังคม สงเคราะห์	ค่าครุภัณฑ์	ครุภัณฑ์คอมพิวเตอร์	จัดหาเครื่องคอมพิวเตอร์ สำหรับงานสำนักงาน จำนวน 1 เครื่อง	-	-	17,000	17,000	17,000	งานสังคม สงเคราะห์
91	แผนงานสังคม สงเคราะห์	ค่าครุภัณฑ์	ครุภัณฑ์คอมพิวเตอร์	จัดหาเครื่องคอมพิวเตอร์โน้ตบุ๊ก สำหรับงาน สำนักงาน จำนวน 1 เครื่อง	-	-	16,000	16,000	16,000	งานสังคม สงเคราะห์

บัญชีครุภัณฑ์

แผนพัฒนาท้องถิ่นสี่ปี (พ.ศ. 2561 - 2564)

แบบ ผ.03

เทศบาลตำบลศรีสำราญ อำเภอพรเจริญ จังหวัดบึงกาฬ

ที่	แผนงาน	หมวด	ประเภท	เป้าหมาย (ผลผลิตของครุภัณฑ์)	งบประมาณ					หน่วยงาน ที่รับผิดชอบ หลัก
					2561 (บาท)	2562 (บาท)	2563 (บาท)	2564 (บาท)	2565 (บาท)	
92	แผนงานสังคม สงเคราะห์	ครุภัณฑ์	ครุภัณฑ์คอมพิวเตอร์	จัดหาอุปกรณ์อ่านบัตรเอนกประสงค์ จำนวน 2 เครื่อง	-	-	1,400	1,400	1,400	งานสังคม สงเคราะห์
93	แผนงานสังคม สงเคราะห์	ครุภัณฑ์	ครุภัณฑ์คอมพิวเตอร์	จัดหาเครื่องพิมพ์Multifunction แบบฉีดหมึก พร้อมติดตั้งถังหมึกพิมพ์ (Ink Tank printer) จำนวน 1 เครื่อง			8,000	8,000	8,000	งานสังคม สงเคราะห์
94	แผนงานสังคม สงเคราะห์	ครุภัณฑ์	ครุภัณฑ์คอมพิวเตอร์	เครื่องสำรองไฟฟ้า ขนาด 800 VA จำนวน 2 เครื่อง			5,000	5,000	5,000	งานสังคม สงเคราะห์
95	เคหะและชุมชน	ค่าครุภัณฑ์	ครุภัณฑ์สำนักงาน	โต๊ะทำงานเหล็ก จำนวน 1ตัว			8,500	8,500	8,500	กองช่าง
96	เคหะและชุมชน	ค่าครุภัณฑ์	ครุภัณฑ์สำนักงาน	เก้าอี้สำนักงาน จำนวน 1ตัว			7,000	7,000	7,000	กองช่าง
97	เคหะและชุมชน	ค่าครุภัณฑ์	ครุภัณฑ์สำนักงาน	จัดหาเครื่องถ่ายเอกสารระบบดิจิตอล(ขาว- ดำ) ความเร็ว 20 แผ่น/นาที	-	100,000	100,000	100,000	100,000	กองช่าง
98	เคหะและชุมชน	ค่าครุภัณฑ์	ครุภัณฑ์สำรวจ	จัดซื้อเทปวัดระยะทางไฟเบอร์กลาส ยาว 50 เมตร	-	5,000	5,000	5,000	5,000	กองช่าง

บัญชีครุภัณฑ์

แผนพัฒนาท้องถิ่นสี่ปี (พ.ศ. 2561 - 2564)

แบบ ผ.03

เทศบาลตำบลศรีสำราญ อำเภอพรเจริญ จังหวัดบึงกาฬ

ที่	แผนงาน	หมวด	ประเภท	เป้าหมาย (ผลผลิตของครุภัณฑ์)	งบประมาณ					หน่วยงาน ที่รับผิดชอบ หลัก
					2561 (บาท)	2562 (บาท)	2563 (บาท)	2564 (บาท)	2565 (บาท)	
99	เคหะและชุมชน	ค่าครุภัณฑ์	ครุภัณฑ์คอมพิวเตอร์	จัดหาเครื่องคอมพิวเตอร์สำนักงาน(จอภาพ ขนาดไม่น้อยกว่า 19 นิ้ว)	-	30,000	30,000	30,000	30,000	กองช่าง
100	เคหะและชุมชน	ค่าครุภัณฑ์	ครุภัณฑ์โฆษณา และเผยแพร่	จัดซื้อกล่องดิจิตอล ดิจิตอล ความละเอียด ไม่ต่ำกว่า 22 ล้านพิกเซล จำนวน 1 ตัว	-	20,000	20,000	20,000	20,000	กองช่าง
101	เคหะและชุมชน	ค่าครุภัณฑ์	ครุภัณฑ์ไฟฟ้าและ วิทยุ	จัดหาเครื่องรับส่งวิทยุชนิดมือถือ 5 วัตต์ จำนวน 4 เครื่อง	-	48,000	48,000	48,000	48,000	กองช่าง
102	เคหะและชุมชน	ค่าครุภัณฑ์	ครุภัณฑ์ ยานพาหนะและ ขนส่ง	จัดหารถกระบะเข้าบรรทุก ชนิด 6 ล้อ แรงม้า สูงสุดไม่น้อยกว่า 150 แรงม้า ระหว่างหัว แก๊งและกระบะบรรทุกติดตั้งเครนไฮดรอลิ กแบบพับเก็บได้	-	2,600,000	2,600,000	2,600,000	2,600,000	กองช่าง
103	เคหะและชุมชน	ค่าครุภัณฑ์	ครุภัณฑ์การเกษตร	จัดหาเครื่องสูบน้ำชนิดไดโว่ ขนาด 2 นิ้ว	-	10,000	10,000	10,000	10,000	กองช่าง

บัญชีครุภัณฑ์

แผนพัฒนาท้องถิ่นสี่ปี (พ.ศ. 2561 - 2564)

แบบ ผ.03

เทศบาลตำบลศรีสำราญ อำเภอพรเจริญ จังหวัดบึงกาฬ

ที่	แผนงาน	หมวด	ประเภท	เป้าหมาย (ผลผลิตของครุภัณฑ์)	งบประมาณ					หน่วยงาน ที่รับผิดชอบ หลัก
					2561 (บาท)	2562 (บาท)	2563 (บาท)	2564 (บาท)	2565 (บาท)	
104	เคหะและชุมชน	ค่าครุภัณฑ์	ครุภัณฑ์งานบ้าน งานครัว	จัดหาเครื่องตัดหญ้า แบบข้อแข็ง เครื่องยนต์ขนาดไม่น้อยกว่า 1.4 แรงม้า ปริมาตรกระบอกสูบไม่น้อยกว่า 30 ซีซี	-	10,000	10,000	10,000	10,000	กองช่าง
105	เคหะและชุมชน	ค่าครุภัณฑ์	ครุภัณฑ์งานบ้าน งานครัว	จัดหาเครื่องตัดแต่งพุ่มไม้ชนิดใช้เครื่องยนต์ แบบมือถือ ความจุกระบอกสูบไม่น้อยกว่า 21 ซีซี เครื่องยนต์ไม่น้อยกว่า 0.8 แรงม้า ใบมีดยาว 22 จำนวน 2 เครื่อง	-	11,000	11,000	11,000	11,000	กองช่าง
106	เคหะและชุมชน	ค่าครุภัณฑ์	ครุภัณฑ์ ยานพาหนะและ ขนส่ง	จัดหารถบรรทุก(ดีเซล) ขนาด1 ตัน ปริมาตรกระบอกสูบไม่ต่ำกว่า 2,400 ซีซี แบบมีช่องว่างด้านหลังคนขับ(Cab)	-	715,000	715,000	715,000	715,000	กองช่าง
107	เคหะและชุมชน	ค่าครุภัณฑ์	ครุภัณฑ์อื่น	จัดหาแผ่นหล่อคอนกรีตทรงสี่เหลี่ยม(เหล็ก) ขนาด 15x15x15 ซม. จำนวน 2 ชุด	-	17,000	17,000	17,000	17,000	กองช่าง
108	เคหะและชุมชน	ค่าครุภัณฑ์	ครุภัณฑ์โรงงาน	จัดหาสว่านไฟฟ้า(แบบชาร์จไฟฟ้า) 24 V จำนวน 1 เครื่อง	-	4,000	4,000	4,000	4,000	กองช่าง

บัญชีครุภัณฑ์

แผนพัฒนาท้องถิ่นสี่ปี (พ.ศ. 2561 - 2564)

แบบ ผ.03

เทศบาลตำบลศรีสำราญ อำเภอพรเจริญ จังหวัดบึงกาฬ

ที่	แผนงาน	หมวด	ประเภท	เป้าหมาย (ผลผลิตของครุภัณฑ์)	งบประมาณ					หน่วยงาน ที่รับผิดชอบ หลัก
					2561 (บาท)	2562 (บาท)	2563 (บาท)	2564 (บาท)	2565 (บาท)	
109	เคหะและชุมชน	ค่าครุภัณฑ์	ครุภัณฑ์โรงงาน	จัดหาเครื่องสกัดคอนกรีตไฟฟ้า ขนาด 5.6 กก.อัตราการแทรก่อนาที 2850 IPM กำลังไฟ 1,100 W	-	15,000	15,000	15,000	15,000	กองช่าง
110	เคหะและชุมชน	ค่าครุภัณฑ์	ครุภัณฑ์โรงงาน	จัดหาเครื่องเจียร ขนาด 4 นิ้ว	-	5,000	5,000	5,000	5,000	กองช่าง
111	เคหะและชุมชน	ค่าครุภัณฑ์	ครุภัณฑ์การเกษตร	จัดหาเครื่องฉีดน้ำแรงดันสูง	-	10,000	10,000	10,000	10,000	กองช่าง
112	เคหะและชุมชน	ค่าครุภัณฑ์	ครุภัณฑ์โรงงาน	จัดหาเครื่องเจียร ขนาด 7 นิ้ว	-	8,000	8,000	8,000	8,000	กองช่าง
113	เคหะและชุมชน	ค่าครุภัณฑ์	ครุภัณฑ์การเกษตร	จัดหามอเตอร์ปั้มน้ำ 1 เฟส 2 แรงม้า พร้อมอุปกรณ์ จำนวน 2 เครื่อง	-	25,000	25,000	25,000	25,000	กองช่าง
114	เคหะและชุมชน	ค่าครุภัณฑ์	ครุภัณฑ์การเกษตร	จัดหามอเตอร์ปั้มน้ำ 3 เฟส 3 แรงม้า จำนวน 2 เครื่อง	-	25,000	25,000	25,000	25,000	กองช่าง
115	เคหะและชุมชน	ค่าครุภัณฑ์	ครุภัณฑ์โรงงาน	จัดหาสว่านไฟฟ้า ขนาดเล็ก	-	5,000	5,000	5,000	5,000	กองช่าง

บัญชีครุภัณฑ์

แผนพัฒนาท้องถิ่นสี่ปี (พ.ศ. 2561 - 2564)

แบบ ผ.03

เทศบาลตำบลศรีสำราญ อำเภอพรเจริญ จังหวัดบึงกาฬ

ที่	แผนงาน	หมวด	ประเภท	เป้าหมาย (ผลผลิตของครุภัณฑ์)	งบประมาณ					หน่วยงาน ที่รับผิดชอบ หลัก
					2561 (บาท)	2562 (บาท)	2563 (บาท)	2564 (บาท)	2565 (บาท)	
116	เคหะและชุมชน	ค่าครุภัณฑ์	ครุภัณฑ์อื่นๆ	จัดหาเครื่องจาร์เทศ เครื่องกวนตะกอนน้ำ ชนิด 6 ใบพัด	-	90,000	90,000	90,000	90,000	กองช่าง
117	เคหะและชุมชน	ค่าครุภัณฑ์	ครุภัณฑ์การเกษตร	จัดหาเครื่องสูบน้ำบาดาลแบบ Submersible ขนาด 1.5 แรงม้า 1 เฟส (1.1Kw) พร้อมอุปกรณ์	-	25,000	25,000	25,000	25,000	กองช่าง
118	เคหะและชุมชน	ค่าครุภัณฑ์	ครุภัณฑ์อื่นๆ	จัดหาปั้มจ่ายสารเคมีทนกรด-ด่าง แรงดัน สูงสุด250 psi หรือ 17.2 bar ใช้ไฟ 220-240v	-	12,000	12,000	12,000	12,000	กองช่าง
119	เคหะและชุมชน	ค่าครุภัณฑ์	ครุภัณฑ์อื่นๆ	จัดหาโดรน เพื่อการสำรวจ	-	55,000	55,000	55,000	55,000	กองช่าง
		รวม 119 โครงการ			6,160,300	10,050,800	12,464,100	12,464,100	12,464,100	

## ส่วนที่ 4 การติดตามและประเมินผล

### 4.1 การติดตามและประเมินผลยุทธศาสตร์

ตามพระราชบัญญัติกำหนดแผนและขั้นตอนการกระจายอำนาจให้แก่องค์กรปกครองส่วนท้องถิ่น พ.ศ. 2542 ได้กำหนดให้แก่องค์กรปกครองส่วนท้องถิ่น มีอำนาจและหน้าที่ในการจัดทำแผนพัฒนาท้องถิ่นของตนเอง โดยในการจัดทำแผนพัฒนาขององค์กรปกครองส่วนท้องถิ่นนั้น จะต้องดำเนินการตามระเบียบกระทรวงมหาดไทย ว่าด้วยการจัดทำแผนพัฒนาขององค์กรปกครองส่วนท้องถิ่น พ.ศ. 2548 และที่แก้ไขเพิ่มเติมถึง (ฉบับที่ 3) พ.ศ. 2561 ทั้งนี้ แผนพัฒนาท้องถิ่นจะต้องสอดคล้องกับแผนพัฒนาจังหวัด ยุทธศาสตร์การพัฒนาขององค์กรปกครองส่วนท้องถิ่นในเขตจังหวัด แผนพัฒนาอำเภอ แผนพัฒนาตำบล แผนพัฒนาหมู่บ้านหรือแผนชุมชน อันมีลักษณะเป็นการกำหนดรายละเอียดแผนงาน ดังนั้น จึงต้องมีการกำหนดยุทธศาสตร์การพัฒนาขององค์กรปกครองส่วนท้องถิ่นในเขตจังหวัดขึ้น ตามกระบวนการพิจารณาจากประชาคมท้องถิ่นระดับจังหวัด ร่วมกับคณะกรรมการพัฒนาองค์การบริหารส่วนจังหวัด คณะกรรมการประสานแผนพัฒนาท้องถิ่นระดับจังหวัด ผู้แทนองค์กรปกครองส่วนท้องถิ่นในเขตจังหวัด ร่วมกันจัดทำ ทบทวน หรือเปลี่ยนแปลงยุทธศาสตร์การพัฒนาขององค์กรปกครองส่วนท้องถิ่นในเขตจังหวัด เพื่อให้การจัดทำแผนพัฒนาขององค์กรปกครองส่วนท้องถิ่นเกิดประสิทธิภาพ ประสิทธิผล โดยนำยุทธศาสตร์การพัฒนาขององค์กรปกครองส่วนท้องถิ่นในเขตจังหวัดไปใช้เป็นแนวทางในการจัดทำแผนพัฒนาท้องถิ่นของตนเองได้ต่อไป และเพื่อให้สามารถบูรณาการกับแผนพัฒนาจังหวัด แผนปฏิบัติการประจำปีของจังหวัดและตอบสนองความต้องการของประชาชนอันจะนำไปสู่การจัดทำงบประมาณ ที่มีประสิทธิภาพในท้องถิ่นได้อย่างแท้จริง เป็นเครื่องมือในการพัฒนาท้องถิ่นให้เข้มแข็ง เกิดประโยชน์สูงสุดต่อประชาชนในท้องถิ่น

ดังนั้น องค์กรปกครองส่วนท้องถิ่นจึงต้องกำหนดยุทธศาสตร์การพัฒนาขององค์กรปกครองส่วนท้องถิ่นให้สอดคล้องยุทธศาสตร์การพัฒนาขององค์กรปกครองส่วนท้องถิ่นในเขตจังหวัด เพื่อนำไปสู่การบูรณาการร่วมกัน ให้เกิดความสอดคล้องกับแผนพัฒนาจังหวัด สามารถเชื่อมโยงไปสู่แผนพัฒนากลุ่มจังหวัด แผนพัฒนาภาค แผนพัฒนาเศรษฐกิจและสังคมแห่งชาติ ฉบับที่ 12 แผนยุทธศาสตร์ชาติ 20 ปี ไทยแลนด์ 4.0 และในการจัดทำแผนพัฒนาท้องถิ่น (พ.ศ. 2561 – 2565) จะต้องมีการติดตามและติดตามและประเมินผลยุทธศาสตร์เพื่อความสอดคล้องแผนพัฒนาท้องถิ่นขององค์กรปกครองส่วนท้องถิ่น ตามระเบียบกระทรวงมหาดไทยว่าด้วยการจัดทำแผนขององค์กรปกครองส่วนท้องถิ่น พ.ศ. 2548 และที่แก้ไขเพิ่มเติมถึง (ฉบับที่ 3) พ.ศ. 2561 โดยคณะกรรมการติดตามและประเมินผลแผนพัฒนาท้องถิ่น จะต้องดำเนินการให้คะแนนตามเกณฑ์ที่กำหนดไว้ ซึ่งเป็นส่วนหนึ่งของการติดตามและประเมินผลแผนพัฒนา โดยดำเนินการให้แล้วเสร็จภายในหกสัปดาห์ นับแต่วันที่



ประกาศใช้งบประมาณรายจ่าย รายละเอียดแนวทางการพิจารณาตามหนังสือกระทรวงมหาดไทย ด่วนที่สุด ที่ มท 0810.3/ว 2931 ลงวันที่ 15 พฤษภาคม 2562 เรื่อง ชักซ้อมแนวทางการทบทวนแผนพัฒนาท้องถิ่น (พ.ศ. 2561 - 2565) ขององค์กรปกครองส่วนท้องถิ่น ดังนี้

**แนวทางการพิจารณาการติดตามและประเมินผลยุทธศาสตร์  
เพื่อความสอดคล้องแผนพัฒนาท้องถิ่นขององค์กรปกครองส่วนท้องถิ่น**

ประเด็นการพิจารณา	คะแนน
1. ข้อมูลสภาพทั่วไปและข้อมูลพื้นฐานขององค์กรปกครองส่วนท้องถิ่น	20
2. การวิเคราะห์สภาพการณ์และศักยภาพ	20
3. ยุทธศาสตร์ประกอบด้วย	60
3.1 ยุทธศาสตร์ขององค์กรปกครองส่วนท้องถิ่น	(10)
3.2 ยุทธศาสตร์ขององค์กรปกครองส่วนท้องถิ่นในเขตจังหวัด	(10)
3.3 ยุทธศาสตร์จังหวัด	(10)
3.4 วิสัยทัศน์	(5)
3.5 กลยุทธ์	(5)
3.6 เป้าประสงค์ของแต่ละประเด็นกลยุทธ์	(5)
3.7 จุดยืนทางยุทธศาสตร์	(5)
3.8 แผนงาน	(5)
3.9 ความเชื่อมโยงของยุทธศาสตร์ในภาพรวม	(5)
<b>รวมคะแนน</b>	<b>100</b>

**แนวทางเบื้องต้นในการให้คะแนนแนวทางการพิจารณาการติดตามและประเมินผลยุทธศาสตร์  
เพื่อความสอดคล้องแผนพัฒนาท้องถิ่นขององค์กรปกครองส่วนท้องถิ่น**

ประเด็นการ พิจารณา	รายละเอียดหลักเกณฑ์	คะแนน เต็ม	คะแนน ที่ได้
1. ข้อมูลสภาพ ทั่วไปและข้อมูล พื้นฐานขององค์กร ปกครองส่วนท้องถิ่น	ควรประกอบด้วยข้อมูลดังนี้ (1) ข้อมูลเกี่ยวกับด้านกายภาพ เช่น ที่ตั้งของหมู่บ้าน/ชุมชน/ตำบล ลักษณะภูมิประเทศ ลักษณะภูมิอากาศ ลักษณะของที่ดิน ลักษณะของ แหล่งน้ำ ลักษณะของป่าไม้ ฯลฯ ด้านการเมือง/การปกครอง เช่น เขต การปกครองการเลือกตั้ง ฯลฯ	20  (3)	
	(2) ข้อมูลเกี่ยวกับด้านการเมือง/การปกครอง เช่น เขตการปกครอง การเลือกตั้ง ฯลฯ ประชากร เช่น ข้อมูลเกี่ยวกับจำนวนประชากร และ ช่วงอายุและจำนวนประชากร ฯลฯ	(2)	
	(3) ข้อมูลเกี่ยวกับสภาพทางสังคม เช่น การศึกษา สาธารณสุข อาชญากรรม ยาเสพติด การสังคมสงเคราะห์	(2)	
	(4) ข้อมูลเกี่ยวกับระบบบริหารพื้นฐาน เช่น การคมนาคมขนส่ง การ ไฟฟ้า การประปา โทรศัพท์ ฯลฯ	(2)	
	(5) ข้อมูลเกี่ยวกับระบบเศรษฐกิจ เช่น การเกษตร การประมง การ ประมงสัตว์ การบริการ การท่องเที่ยว อุตสาหกรรม การพาณิชย์/กลุ่ม อาชีพแรงงาน ฯลฯ	(2)	
	(6) ข้อมูลเกี่ยวกับศาสนา ประเพณี วัฒนธรรม เช่น การนับถือศาสนา ประเพณี และงานประจำปี ภูมิปัญญาท้องถิ่น ภาษาถิ่น สินค้าพื้นเมือง และของที่ระลึก ฯลฯ และอื่นๆ	(2)	
	(7) ข้อมูลเกี่ยวกับทรัพยากรธรรมชาติ เช่น น้ำ ป่าไม้ ภูเขา คุณภาพ ของทรัพยากรธรรมชาติ ฯลฯ	(2)	

	(8) การสำรวจและจัดเก็บข้อมูลเพื่อการจัดทำแผนพัฒนาท้องถิ่นหรือการใช้ข้อมูล จปฐ.	(2)	
	(9) การประชุมประชาคมท้องถิ่น รูปแบบ วิธีการ และการดำเนินการประชุมประชาคมท้องถิ่นโดยใช้กระบวนการร่วมคิด ร่วมทำ ร่วมตัดสินใจ ร่วมตรวจสอบ ร่วมรับประโยชน์ ร่วมแก้ไขปัญหาปรึกษาหารือ แลกเปลี่ยนเรียนรู้ เพื่อแก้ไขปัญหาสำหรับการพัฒนาท้องถิ่นตามอำนาจหน้าที่ขององค์กรปกครองส่วนท้องถิ่น	(3)	

ประเด็น การพิจารณา	รายละเอียดหลักเกณฑ์	คะแนน เต็ม	คะแนน ที่ได้
2. การวิเคราะห์ สถานการณ์และ ศักยภาพ	<b>ควรประกอบด้วยข้อมูลดังนี้</b>	20	
	(1) การวิเคราะห์ที่ครอบคลุมความเชื่อมโยง ความสอดคล้องยุทธศาสตร์จังหวัด ยุทธศาสตร์การพัฒนาขององค์กรปกครองส่วนท้องถิ่นในเขตจังหวัด ยุทธศาสตร์ขององค์กรปกครองส่วนท้องถิ่น นโยบายของผู้บริหารท้องถิ่น รวมถึงความเชื่อมโยงแผนยุทธศาสตร์ชาติ ๒๐ ปี แผนพัฒนาเศรษฐกิจและสังคมแห่งชาติ และ Thailand ๔.๐	(5)	
	(2) การวิเคราะห์การใช้ผังเมืองรวมหรือผังเมืองเฉพาะและการบังคับใช้ผลของการบังคับใช้ สภาพการณ์ที่เกิดขึ้นต่อการพัฒนาท้องถิ่น	(3)	
	(3) การวิเคราะห์ทางสังคม เช่น ด้านแรงงาน การศึกษา สาธารณสุข ความยากจน อาชญากรรม ปัญหายาเสพติด เทคโนโลยี จารีต ประเพณี วัฒนธรรม ภูมิปัญญาท้องถิ่น เป็นต้น	(3)	
	(4) การวิเคราะห์ทางเศรษฐกิจ ข้อมูลด้านรายได้ครัวเรือน การส่งเสริมอาชีพ กลุ่มอาชีพ กลุ่มทางสังคม การพัฒนาอาชีพและกลุ่มต่างๆ สภาพทางเศรษฐกิจและความเป็นอยู่ทั่วไป เป็นต้น	(3)	
	(5) การวิเคราะห์สิ่งแวดล้อม พื้นที่สีเขียว ธรรมชาติต่างๆ ทางภูมิศาสตร์ กระบวนการหรือสิ่งที่เกิดขึ้น การประดิษฐ์ที่มีผลต่อสิ่งแวดล้อมและการพัฒนา	(3)	
(6) ผลการวิเคราะห์ศักยภาพเพื่อประเมินสถานภาพการพัฒนาในปัจจุบันและโอกาสการพัฒนาในอนาคตของท้องถิ่น ด้วยเทคนิค	(3)		

	SWOT Analysis ที่อาจส่งผลต่อการดำเนินงานได้แก่ S-Strengit (จุดแข็ง) W-Weakness (จุดอ่อน) O-Opportunity (โอกาส) และT-Therats (อุปสรรค)		
<b>3. ยุทธศาสตร์</b>	<b>ควรประกอบด้วยข้อมูลดังนี้</b> สอดคล้องกับสภาพสังคม เศรษฐกิจ สิ่งแวดล้อมของท้องถิ่น ประเด็นปัญหาการพัฒนาและแนวทางการพัฒนาที่สอดคล้องกับยุทธศาสตร์ขององค์กรปกครองส่วนท้องถิ่น และเชื่อมโยงหลักพระราชบัญญัติแผนยุทธศาสตร์ชาติ 20 ปี แผนพัฒนาเศรษฐกิจและสังคมแห่งชาติ และ Thailand 4.0	<b>60</b> (10)	
3.1 ยุทธศาสตร์ขององค์กรปกครองส่วนท้องถิ่น	สอดคล้องกับสภาพสังคม เศรษฐกิจ สิ่งแวดล้อมของท้องถิ่น และยุทธศาสตร์จังหวัด และเชื่อมโยงหลักพระราชบัญญัติแผนยุทธศาสตร์ชาติ 20 ปี แผนพัฒนาเศรษฐกิจและสังคมแห่งชาติและ Thailand 4.0	(10)	
3.2 ยุทธศาสตร์ขององค์กรปกครองส่วนท้องถิ่นในเขตจังหวัด	สอดคล้องกับแผนพัฒนากลุ่มจังหวัด ยุทธศาสตร์พัฒนาภาค แผนพัฒนาเศรษฐกิจและสังคมแห่งชาติ แผนการบริหารราชการแผ่นดิน นโยบาย/ยุทธศาสตร์ คสช. และนโยบายรัฐบาล หลักพระราชบัญญัติแผนยุทธศาสตร์ชาติ 20 ปี และThailand 4.0	(10)	
3.3 ยุทธศาสตร์จังหวัด	สอดคล้องกับแผนพัฒนากลุ่มจังหวัด ยุทธศาสตร์พัฒนาภาค แผนพัฒนาเศรษฐกิจและสังคมแห่งชาติ แผนการบริหารราชการแผ่นดิน นโยบาย/ยุทธศาสตร์ คสช. และนโยบายรัฐบาล หลักพระราชบัญญัติแผนยุทธศาสตร์ชาติ 20 ปี และThailand 4.0	(10)	

ประเด็นการพิจารณา	รายละเอียดหลักเกณฑ์	คะแนนเต็ม	คะแนนที่ได้
3.4 วิสัยทัศน์	วิสัยทัศน์ ซึ่งมีลักษณะแสดงสถานภาพที่องค์กรปกครองส่วนท้องถิ่นต้องการจะเป็นหรือบรรลุถึงอนาคตอย่างชัดเจน สอดคล้องกับโอกาสและศักยภาพที่เป็นลักษณะเฉพาะขององค์กรปกครองส่วนท้องถิ่นและสัมพันธ์กับโครงการพัฒนา	(5)	
3.5 กลยุทธ์	แสดงให้เห็นช่องทาง วิธีการ ภารกิจหรือสิ่งที่ต้องทำตามอำนาจหน้าที่ขององค์กรปกครองส่วนท้องถิ่นที่จะนำไปสู่การบรรลุวิสัยทัศน์ หรือแสดงให้เห็นถึงความชัดเจนในสิ่งที่จะดำเนินการให้บรรลุวิสัยทัศน์นั้น	(5)	
3.6 เป้าประสงค์ของแต่ละประเด็นกลยุทธ์	เป้าประสงค์ของแต่ละประเด็นกลยุทธ์มีความสอดคล้องและสนับสนุนต่อกิจกรรมที่จะเกิดขึ้น มุ่งหมายสิ่งหนึ่งสิ่งใดที่ชัดเจน	(5)	
3.7 จุดยืนทางยุทธศาสตร์ (Positioning)	ความมุ่งมั่นอันแน่วแน่ในการวางแผนพัฒนาท้องถิ่น เพื่อให้บรรลุวิสัยทัศน์ขององค์กรปกครองส่วนท้องถิ่น ซึ่งเกิดจากศักยภาพของพื้นที่จริง ที่จะนำไปสู่ผลสำเร็จทางยุทธศาสตร์	(5)	
3.8 แผนงาน	แผนงานหรือจุดมุ่งหมายเพื่อการพัฒนาในอนาคต กำหนดจุดมุ่งหมาย	(5)	

	ในเรื่องใดเรื่องหนึ่งหรือแผนงานที่เกิดจากเป้าประสงค์ ตัวชี้วัด ค่าเป้าหมาย กลยุทธ์ จุดยืนทางยุทธศาสตร์ขององค์กรปกครองส่วนท้องถิ่นที่มีความชัดเจน นำไปสู่การทำโครงการพัฒนาท้องถิ่นในแผนพัฒนาท้องถิ่น โดยระบุแผนงานและความเชื่อมโยงดังกล่าว		
3.9 ความเชื่อมโยงของยุทธศาสตร์ในภาพรวม	ความเชื่อมโยงองค์รวมที่นำไปสู่การพัฒนาท้องถิ่นที่เกิดผลผลิต/โครงการจากแผนยุทธศาสตร์ชาติ 20 ปี แผนพัฒนาเศรษฐกิจและสังคมแห่งชาติ ฉบับที่ 12 Thailand 4.0 แผนพัฒนาภาค/แผนพัฒนากลุ่มจังหวัด /แผนพัฒนาจังหวัดยุทธศาสตร์การพัฒนาขององค์กรปกครองส่วนท้องถิ่นในเขตจังหวัด และยุทธศาสตร์ขององค์กรปกครองส่วนท้องถิ่น	(5)	
<b>รวมคะแนน</b>		<b>100</b>	

## 4.2 การติดตามและประเมินผลโครงการขององค์กรปกครองส่วนท้องถิ่น

ในการจัดทำแผนพัฒนาท้องถิ่น (พ.ศ. 2561 – 2565) ขององค์กรปกครองส่วนท้องถิ่น จะต้องมีการติดตามและประเมินผลโครงการขององค์กรปกครองส่วนท้องถิ่นเพื่อความสอดคล้องแผนพัฒนาท้องถิ่น ตามระเบียบกระทรวงมหาดไทย ว่าด้วยการจัดทำแผนขององค์กรปกครองส่วนท้องถิ่น พ.ศ. 2548 และที่แก้ไขเพิ่มเติมถึง (ฉบับที่ 3) พ.ศ. 2561 โดยคณะกรรมการติดตามและประเมินผลแผนพัฒนาท้องถิ่น จะต้องดำเนินการให้คะแนนตามเกณฑ์ที่กำหนดไว้ ซึ่งเป็นส่วนหนึ่งของการติดตามและประเมินผลแผนพัฒนา โดยดำเนินการให้แล้วเสร็จภายในหกสิบวัน นับแต่วันที่ประกาศใช้งบประมาณรายจ่าย รายละเอียดแนวทางการพิจารณาตามหนังสือกระทรวงมหาดไทย ด่วนที่สุด ที่ มท 0810.3/ว 2931 ลงวันที่ 15 พฤษภาคม 2562 เรื่อง ชักซ้อมแนวทางการทบทวนแผนพัฒนาท้องถิ่น (พ.ศ. 2561 - 2565) ขององค์กรปกครองส่วนท้องถิ่น ดังนี้

**แนวทางการพิจารณาการติดตามและประเมินผลโครงการ  
เพื่อความสอดคล้องแผนพัฒนาท้องถิ่น (พ.ศ. 2561 - 2565) ขององค์กรปกครองส่วนท้องถิ่น**

ประเด็นการพิจารณา	คะแนน
1. การสรุปสถานการณ์การพิจารณา	10
2. การประเมินผลการนำแผนพัฒนาท้องถิ่นสี่ปีไปปฏิบัติในเชิงปริมาณ	10
3. การประเมินผลการนำแผนพัฒนาท้องถิ่นสี่ปีไปปฏิบัติในเชิงคุณภาพ	10
4. แผนงานและยุทธศาสตร์การพิจารณา	10
5. โครงการพัฒนา ประกอบด้วย	60
5.1 ความชัดเจนของชื่อโครงการ	(5)
5.2 กำหนดวัตถุประสงค์สอดคล้องกับโครงการ	(5)
5.3 เป้าหมาย (ผลผลิตของโครงการ) มีความชัดเจนนำไปสู่การตั้งงบประมาณได้ถูกต้อง	(5)
5.4 โครงการมีความสอดคล้องกับแผนยุทธศาสตร์ชาติ 20 ปี	(5)
5.5 เป้าหมาย (ผลผลิตของโครงการ) มีความสอดคล้องกับแผนพัฒนาเศรษฐกิจและสังคมแห่งชาติ	(5)
5.6 โครงการมีความสอดคล้องกับ Thailand 4.0	(5)
5.7 โครงการสอดคล้องกับยุทธศาสตร์จังหวัด	(5)
5.8 โครงการแก้ไขปัญหาความยากจนหรือการเสริมสร้างให้ประเทศชาติมั่นคง มั่งคั่ง ยั่งยืน ภายใต้หลักปรัชญา	(5)
5.9 งบประมาณ มีความสอดคล้องกับเป้าหมาย (ผลผลิตของโครงการ)	(5)
5.10 มีการประมาณการราคาถูกต้องตามหลักวิธีการงบประมาณ	(5)
5.11 มีการกำหนดตัวชี้วัด (KPI) และสอดคล้องกับวัตถุประสงค์และผลคาดว่าจะได้รับ	(5)
5.12 ผลที่คาดว่าจะได้รับ สอดคล้องกับวัตถุประสงค์	(5)
<b>รวมคะแนน</b>	<b>100</b>

**แนวทางเบื้องต้นในการให้คะแนนแนวทางการพิจารณาการติดตามและประเมินผลโครงการ  
เพื่อความสอดคล้องแผนพัฒนาท้องถิ่น (พ.ศ. 2561 - 2565) ขององค์กรปกครองส่วนท้องถิ่น**

ประเด็นการพิจารณา	รายละเอียดหลักเกณฑ์	คะแนนเต็ม	คะแนนที่ได้
1. การสรุปสถานการณ์	เป็นการวิเคราะห์กรอบการจัดทำยุทธศาสตร์ขององค์กรปกครองส่วนท้องถิ่น (ใช้การวิเคราะห์ SWOT Analysis/Demand (Demand	10	

การพัฒนา	Analysis)/Global Demand และ Trend ปัจจัยและสถานการณ์การเปลี่ยนแปลงที่มีผลต่อการพัฒนา อย่างน้อยต้องประกอบด้วยการวิเคราะห์ศักยภาพด้านเศรษฐกิจ, ด้านสังคม, ด้านทรัพยากรธรรมชาติและสิ่งแวดล้อม)		
2. การประเมินผลการนำแผนพัฒนาท้องถิ่นสี่ปีไปปฏิบัติในเชิงปริมาณ	1) การควบคุมที่มีตัวเลขต่างๆ เพื่อนำมาใช้วัดผลในเชิงปริมาณ เช่น การวัดจำนวนโครงการ กิจกรรม งานต่างๆ ก็คือผลผลิตนั่นเองว่าเป็นไปตามที่ตั้งเป้าหมายเอาไว้หรือไม่จำนวนที่ดำเนินการจริงตามที่ได้กำหนดไว้เท่าไร จำนวนที่ไม่สามารถดำเนินการได้มีจำนวนเท่าไร สามารถอธิบายได้ตามหลักประสิทธิภาพ (Efficiency) ของการพัฒนาท้องถิ่นตามอำนาจหน้าที่ที่กำหนดไว้ 2) วิเคราะห์ผลกระทบ/สิ่งที่กระทบ (Impact) โครงการที่ดำเนินการในเชิงปริมาณ (Qualitative)	10	
3. การประเมินผลการนำแผนพัฒนาท้องถิ่นสี่ปีไปปฏิบัติในเชิงคุณภาพ	1) การประเมินประสิทธิผลของแผนพัฒนาในเชิงคุณภาพคือการนำเอาเทคนิคๆ มาใช้เพื่อวัดค่าภารกิจ โครงการ กิจกรรม งานต่างๆ ที่ดำเนินการในพื้นที่นั้นๆ ตรงต่อความต้องการของประชาชนหรือไม่และเป็นไปตามอำนาจหน้าที่หรือไม่ ประชาชนพึงพอใจหรือไม่ สิ่งของ วัสดุ ครุภัณฑ์ การดำเนินการต่างๆ มีสภาพหรือลักษณะถูกต้อง ครบถ้วน สามารถใช้การได้ตามวัตถุประสงค์หรือไม่ ซึ่งเป็นไปตามหลักประสิทธิผล (Effectiveness) ผลการปฏิบัติราชการตามที่บรรลุวัตถุประสงค์ และเป้าหมายของแผนปฏิบัติราชการตามที่ได้รับงบประมาณมาดำเนินการ รวมถึงสามารถเทียบเคียงกับส่วนราชการหรือหน่วยงาน 2) วิเคราะห์ผลกระทบ/สิ่งที่กระทบ (Impact) โครงการที่ดำเนินการในเชิงคุณภาพ (Qualitative)	10	
4. แผนงานและยุทธศาสตร์การพัฒนา	1) วิเคราะห์แผนงาน งาน ที่เกิดจากด้านต่างๆ มีความสอดคล้องกับยุทธศาสตร์ขององค์กรปกครองส่วนท้องถิ่นในมิติต่างๆ จนนำไปสู่การจัดทำโครงการพัฒนาท้องถิ่นโดยใช้ SWOT Analysis/Demand (Demand Analysis)/Global Demand/Trend หรือหลักการบูรณาการ (Integration) กับองค์กรปกครองส่วนท้องถิ่นที่มีพื้นที่ติดต่อกัน 2) วิเคราะห์แผนงาน งาน ที่เกิดจากด้านต่างๆ ที่สอดคล้องกับการแก้ไขปัญหาความยากจน หลักปรัชญา	10	

ประเด็น การพิจารณา	รายละเอียดหลักเกณฑ์	คะแนน เต็ม	คะแนน ที่ได้
5. โครงการพัฒนา 5.1 ความชัดเจนของ ชื่อโครงการ	<b>ควรประกอบด้วยข้อมูลดังนี้</b> เป็นโครงการที่มีวัตถุประสงค์สนองต่อยุทธศาสตร์การพัฒนาขององค์กร ปกครองส่วนท้องถิ่นและดำเนินการเพื่อให้การพัฒนาบรรลุตามวิสัยทัศน์ ขององค์กรปกครองส่วนท้องถิ่นที่กำหนดไว้ ชื่อโครงการมีความชัดเจน มุ่งไปเรื่องใดเรื่องหนึ่ง อ่านแล้วเข้าใจได้ว่าจะพัฒนาอะไรในอนาคต	60 (5)	
5.2 กำหนด วัตถุประสงค์ สอดคล้องกับ โครงการ	มีวัตถุประสงค์ชัดเจน (clear objective) โครงการต้องกำหนด วัตถุประสงค์สอดคล้องกับความเป็นมาของโครงการ สอดคล้องกับ หลักการและเหตุผล วิธีการดำเนินงานต้องสอดคล้องกับวัตถุประสงค์ มี ความเป็นไปได้ชัดเจน มีลักษณะเฉพาะเจาะจง	(5)	
5.3 เป้าหมาย (ผลผลิตของ โครงการ) มีความ ชัดเจนนำไปสู่การตั้ง งบประมาณได้ ถูกต้อง	สภาพที่อยากให้เกิดขึ้นในอนาคตเป็นทิศทางที่ต้องไปให้ถึงเป้าหมายต้อง ชัดเจน สามารถระบุจำนวนเท่าไร กลุ่มเป้าหมายคืออะไร มีผลผลิต อย่างไร กลุ่มเป้าหมาย พื้นที่ดำเนินงาน และระยะเวลาดำเนินงานอธิบาย ให้ชัดเจนว่าโครงการนี้จะทำที่ไหน เริ่มต้นในช่วงเวลาใดและจบลงเมื่อไร ใครคือกลุ่มเป้าหมายของโครงการ หากกลุ่มเป้าหมายมีหลายกลุ่ม ให้ บอกชัดเจนไปว่าใครคือกลุ่มเป้าหมายหลัก ใครคือกลุ่มเป้าหมายรอง	(5)	
5.4 โครงการมีความ สอดคล้องกับแผน ยุทธศาสตร์ ๒๐ ปี	โครงการสอดคล้องกับ (1) ความมั่นคง (2) การสร้างความสามารถในการ แข่งขัน (3) การพัฒนาเสริมสร้างศักยภาพคน (4) การสร้างโอกาสความ เสมอภาคและเท่าเทียมกันทางสังคม (5) การสร้างการเติบโตบนคุณภาพ ชีวิตที่เป็นมิตรต่อสิ่งแวดล้อม (6) การปรับสมดุลและพัฒนาระบบการ บริหารจัดการภาครัฐ เพื่อให้เกิดความมั่นคง มั่งคั่ง ยั่งยืน	(5)	
5.5 เป้าหมาย (ผลผลิตของ โครงการ) มีความ สอดคล้องกับ แผนพัฒนาเศรษฐกิจ และสังคมแห่งชาติ	โครงการมีความสอดคล้องแผนพัฒนาเศรษฐกิจและสังคมแห่งชาติฉบับที่ 12 โดย (1) ยึดหลักปรัชญาเศรษฐกิจพอเพียง (2) ยึดคนเป็นศูนย์กลาง พัฒนา (3) ยึดวิสัยทัศน์ภายใต้ยุทธศาสตร์ชาติ 20 ปี (4) ยึดเป้าหมาย อนาคตประเทศไทย 2580 (5) ยึดหลักการนำไปสู่ปฏิบัติให้เกิดผลสัมฤทธิ์ อย่างจริงจังใน 5 ปีที่ต่อยอดไปสู่ผลสัมฤทธิ์ที่เป็นเป้าหมายระยะยาว ภายใต้แนวทางการพัฒนา (1) การยกระดับศักยภาพการแข่งขันและการ หลุดพ้นกับดักรายได้ปานกลางสู่รายได้สูง (2) การพัฒนาศักยภาพคนตาม ช่วงวัยและการปฏิรูประบบเพื่อสร้างสังคมสูงวัยอย่างมีคุณภาพ (3) การ ลดความเหลื่อมล้ำทางสังคม (4) การรองรับการเชื่อมโยงภูมิภาคและความ เป็นเมือง (5) การสร้างความเจริญเติบโตทางเศรษฐกิจและสังคมอย่าง เป็นมิตรกับสิ่งแวดล้อม (6) การบริหารราชการแผ่นดินที่มีประสิทธิภาพ	(5)	



--	--	--	--

ประเด็น การพิจารณา	รายละเอียดหลักเกณฑ์	คะแนน เต็ม	คะแนน ที่ได้
5.6 โครงการมี ความสอดคล้อง	โครงการมีลักษณะหรือสอดคล้องกับการปรับเปลี่ยนโครงสร้างเศรษฐกิจไปสู่ Value-Based Economy หรือเศรษฐกิจที่ขับเคลื่อนด้วยนวัตกรรม ทำน้อยได้มาก เช่น (1) เปลี่ยนจากการผลิตสินค้า โภคภัณฑ์ไปสู่สินค้าเชิงนวัตกรรม (2) เปลี่ยนจากการขับเคลื่อนประเทศด้วยภาคอุตสาหกรรม ไปสู่การขับเคลื่อนด้วยเทคโนโลยี ความคิดสร้างสรรค์และนวัตกรรม (3) เปลี่ยนจากการเน้นภาคการผลิตสินค้าไปสู่การเน้นภาคบริการมากขึ้น รวมถึงโครงการที่เติมเต็มด้วยวิทยาการ ความคิดสร้างสรรค์ นวัตกรรม วิทยาศาสตร์ เทคโนโลยี และการวิจัยและพัฒนาแล้วต่อยอดความได้เปรียบเชิงเปรียบเทียบ เช่น ด้านการเกษตรเทคโนโลยีชีวภาพ สาธารณสุข วัฒนธรรม ฯลฯ	(5)	5
5.7 โครงการ สอดคล้องกับ ยุทธศาสตร์ จังหวัด	โครงการพัฒนาท้องถิ่นมีความสอดคล้องกับห้วงระยะเวลาของแผนพัฒนาจังหวัดที่ได้กำเนิดขึ้น เพื่อขับเคลื่อนการพัฒนาท้องถิ่นเสมือนหนึ่งการขับเคลื่อนการพัฒนาจังหวัด ซึ่งไม่สามารถแยกส่วนใดส่วนหนึ่งออกจากกันได้ นอกจากนี้โครงการพัฒนาท้องถิ่นต้องเป็นโครงการเชื่อมต่อหรือเดินทางไปด้วยกันกับยุทธศาสตร์จังหวัดที่ได้กำหนดขึ้นเป็นปัจจุบัน	(5)	5
5.8 โครงการ แก้ไขปัญหา ความยากจน หรือการ เสริมสร้างให้ ประเทศชาติ มั่นคง มั่งคั่ง ยั่งยืน ภายใต้ หลักประชารัฐ	เป็นโครงการที่ดำเนินการภายใต้พื้นฐานความพอเพียงที่ประชาชนดำเนินการเองหรือร่วมดำเนินการ เป็นโครงการต่อยอดและขยายได้ เป็นโครงการที่ประชาชนต้องการเพื่อให้เกิดความยั่งยืน ซึ่งมีลักษณะที่จะให้ท้องถิ่นมีความมั่นคง มั่งคั่ง ยั่งยืน เป็นท้องถิ่นที่พัฒนาแล้วด้วยการพัฒนาปรัชญาเศรษฐกิจพอเพียง	(5)	5
5.9 งบประมาณ มีความ สอดคล้องกับ เป้าหมาย (ผลผลิตของ โครงการ)	งบประมาณโครงการพัฒนาจะต้องคำนึงถึงหลักสำคัญ 5 ประการในการจัดทำโครงการได้แก่ (1) ความประหยัด (Economy) (2) ความมีประสิทธิภาพ (Efficiency) (3) ความมีประสิทธิภาพ (Effectiveness) (4) ความยุติธรรม (Equity) (5) ความโปร่งใส (Transparency)	(5)	5
	การประมาณราคาเพื่อการพัฒนาต้องให้สอดคล้องกับโครงการถูกต้องตามหลักวิชาการทางช่าง หลักของราคากลาง ราคากลางท้องถิ่น มีความโปร่งใสในการกำหนดราคาและตรวจสอบในเชิงประจักษ์	(5)	5

5.10 มีการ ประมาณการ ราคาถูกต้อง ตามหลักวิธีการ งบประมาณ			
--	--	--	--

ประเด็น การพิจารณา	รายละเอียดหลักเกณฑ์	คะแนน เต็ม	คะแนน ที่ได้
5.10 มีการกำหนด ตัวชี้วัด (KPI) และ สอดคล้องกับ วัตถุประสงค์และผลที่ คาดว่าจะได้รับ	มีการกำหนดตัวชี้วัดผลงาน (Key Performancy Indicator : KPI) ที่ สามารถ วัด ได้ (measurable) ใช้ บ อ ก ประ ส ิ ท ิ ท ิ ผล (effectiveness) ใช้ บ อ ก ประ ส ิ ท ิ ท ิ ภาพ (efficiency) ได้ เช่น การ กำหนด ความ พึง พ อ ใจ การ กำหนด ร้อย ละ การ กำหนด อัน เกิด จาก ผล ของ วัตถุประสงค์ ที่ เกิด ที่ สิ่ง ที่ ได้รับ (การ คาด การ ณ์ คาด ว่า จะ ได้รับ)	(5)	
5.12 ผลที่คาดว่าจะ ได้รับสอดคล้องกับ วัตถุประสงค์	ผลที่ได้รับเป็นสิ่งที่เกิดขึ้นได้จริงจากการดำเนินการตามโครงการพัฒนาซึ่งสอดคล้องกับวัตถุประสงค์ที่ตั้งไว้ การได้ผลหรือผลที่เกิดขึ้นจะต้องเท่ากับวัตถุประสงค์หรือมากกว่าวัตถุประสงค์ ซึ่งการ เที่ย น วัตถุประสงค์ ควร คำนึง ถึง (1) มีความเป็นไป ได้ และ มี ความ เฉพาะ เจาะ จง ใน การ ดำ เนิน งาน ตาม โครงการ (2) วัด และ ประเมิน ผล ดั บ ของ ความ สำ เร็จ ได้ (3) ระบุ สิ่ง ที่ ต้อง การ ดำ เนิน งาน อย่าง ชัด เจน และ เฉพาะ เจาะ จง มาก ที่ สุด และ สามารถ ปฏิ บั ท ิ ได้ (4) เป็น เหตุ เป็น ผล สอดคล้อง กับ ความ เป็น จ ริ ง (5) ส่ง ผล ต่อ การ บ ัง บ อ ก เวลา ได้	(5)	
<b>รวมคะแนน</b>		<b>100</b>	



ส่งเสริมการลงทุน การพาณิชย์กรรม และการท่องเที่ยว										
4. ด้านการจัดระเบียบชุมชน สังคมและการรักษาความสงบเรียบร้อย										
5. ด้านการบริหารจัดการและอนุรักษ์ทรัพยากรธรรมชาติและสิ่งแวดล้อม										
6. ด้านศิลปะ วัฒนธรรม จารีตประเพณีและภูมิปัญญาท้องถิ่น										
7. ด้านระบบการบริหารจัดการที่ดี										
<b>รวม</b>										

### (1.2) การวัดผลในเชิงคุณภาพ (Quality)

การจัดผลเชิงคุณภาพ ใช้การสำรวจความพึงพอใจในการวัดผลเชิงคุณภาพโดยภาพรวม โดยได้มีการประเมินความพึงพอใจ ซึ่งการประเมินความพึงพอใจทำให้ทราบถึงผลเชิงคุณภาพในการดำเนินงานของเทศบาลในภาพรวม

โดยเครื่องมือที่ใช้ในการประเมินความพึงพอใจ มีดังนี้

แบบที่ 3/3 แบบประเมินความพึงพอใจต่อผลการดำเนินงานขององค์กรปกครองส่วนท้องถิ่น

แบบที่ 3/4 แบบประเมินความพึงพอใจของผู้รับบริการในงานบริการขององค์กรปกครองส่วนท้องถิ่น (ให้หน่วยงานภายนอกดำเนินการ)

## 4.4 ข้อเสนอแนะในการจัดทำแผนพัฒนาท้องถิ่นใน

### (1) ผลกระทบนำไปสู่อนาคต

(1.1) ปัญหาสาธารณสุขต่างๆ ที่เกิดขึ้นในองค์กรปกครองส่วนท้องถิ่น อันได้แก่ ภัยแล้ง วาตภัย น้ำท่วม อัคคีภัย ที่เกิดขึ้นและส่งผลกระทบต่อประชาชนในพื้นที่ เกิดความเสียหายทั้งชีวิตและทรัพย์สิน แนวทางการแก้ไข คือพิจารณาวางแผนการดำเนินการป้องกัน ก่อนเกิดเหตุ ระหว่างเกิดเหตุ หลังเกิด

เหตุ บรรจุแผนงาน โครงการ กิจกรรม การให้ความช่วยเหลือต่างๆ จัดตั้งศูนย์ช่วยเหลือประชาชนขององค์กรปกครองส่วนท้องถิ่น เพื่อสามารถดำเนินการได้ทันเวลาที่

(1.2) ปัญหาโรคระบาดที่เกิดจากคน เกิดจากสัตว์ ที่ส่งผลอันตราย หรือคร่าต่อชีวิตประชาชน และสัตว์ต่างๆ ในตำบล ซึ่งได้แก่ โรคไข้หวัดใหญ่ ไข้หวัดนก โรคมือ เท้า ปาก ที่เกิดขึ้นกับเด็กๆ โรคพิษสุนัขบ้า แนวทางการแก้ไขปัญหา คือ ฝึกอบรม ประชาสัมพันธ์ รมรงค์การป้องกัน ลงพื้นที่ระงับการเกิดโรคระบาด การทำลาย การรักษา

(1.3) ปัญหาประชาชนมีรายได้น้อย การศึกษาต่ำ ประชาชนในตำบลยังมีคนรายได้น้อย มีหนี้สินเยอะ ไม่เพียงพอในการดำรงชีวิต ค่าครองชีพสูง แนวทางการแก้ไขปัญหา ให้ความรู้เกี่ยวกับการประกอบอาชีพ สาธิตการประกอบอาชีพ ช่วยเหลือประชาชนซ่อมแซมบ้านคนจน ผู้มีรายได้น้อย ส่งเสริมด้านการศึกษาโดยการจัดบริการสาธารณสุขด้านการศึกษา การจัดตั้งศูนย์พัฒนาเด็กเล็ก สนับสนุนกิจกรรมต่างๆ ให้กับเด็กนักเรียน จ้างเด็กนักเรียนในช่วงปิดภาคเรียนเพื่อมีรายได้

(1.4) ปัญหายาเสพติดในตำบล ในพื้นที่ยังไม่พบว่ามีการค้ายาเสพติด และยังไม่พบรายงานว่ามีผู้ติดยาเสพติด แต่เพื่อเป็นการป้องกัน มีแนวทางการป้องกัน โดยการลงพื้นที่ค้นหา การรณรงค์ป้องกัน การให้ความรู้กับประชาชนได้ทราบถึงโทษของยาเสพติด

(1.5) ปัญหาการสัญจรไปมาของประชาชนในตำบล เนื่องจาก ในตำบลด้านโครงสร้างพื้นฐาน เส้นทางคมนาคมบางหมู่บ้านยังเป็น ถนนดิน ถนนลูกรัง ช่วงฤดูฝนถนนลื่น เป็นหลุมเป็นบ่อ เกิดปัญหาในการสัญจรไปมาของประชาชน เสี่ยงต่อการเกิดอุบัติเหตุ การคมนาคมล่าช้า แนวทางการแก้ไข จัดทำแผนงาน โครงการก่อสร้างถนนในเส้นทางสำคัญ พิจารณาเสนอสนับสนุนจากหน่วยงานอื่น

## (2) ข้อสังเกต ข้อเสนอแนะ ผลจากการพัฒนา

(2.1) ข้อสังเกต จากการสำรวจข้อมูล การลงพื้นที่ในตำบล จะเห็นว่าประชาชนยังมีปัญหาที่จะต้องดำเนินการแก้ไขอยู่มาก ดังนี้ ด้านการศึกษา สาธารณสุข ความมั่นคงปลอดภัยในชีวิตและทรัพย์สิน การศาสนาศิลปวัฒนธรรม ประเพณี กีฬา สถานที่พักผ่อนหย่อนใจ สวัสดิการสังคม การเกษตร เศรษฐกิจ อุตสาหกรรม การพัฒนาอาชีพ เส้นทางคมนาคมขนส่ง/ไฟฟ้า/น้ำประปา/แหล่งน้ำเพื่ออุปโภค – บริโภค ด้านทรัพยากรและสิ่งแวดล้อม ขยะมูลฝอยและสิ่งปฏิกูล จากปัญหาด้านต่างๆ ประชาชนไม่สามารถแก้ไขปัญหาเองได้จึงต้องเสนอให้องค์กรปกครองส่วนท้องถิ่นแก้ไข ทำให้มีการเสนอโครงการเข้ามาเป็นจำนวนมาก ซึ่งงบประมาณขององค์กรปกครองส่วนท้องถิ่นนั้นมีจำกัดไม่เพียงพอต่อการจัดการได้

(2.2) ข้อเสนอแนะ จากข้อสังเกตดังกล่าว มีข้อเสนอแนะในการแก้ไขปัญหาต่างๆ ดังนี้ ปัญหาต่างๆ ที่ถูกเสนอมายังองค์กรปกครองส่วนท้องถิ่น นั้น ควรนำมาพิจารณาจัดลำดับความสำคัญโดยประชาคมท้องถิ่น ซึ่งมีหลายภาคส่วน ประกอบไปด้วย คณะกรรมการพัฒนาขององค์กรปกครองส่วนท้องถิ่น สมาชิกสภาท้องถิ่น ผู้นำหมู่บ้าน ตัวแทนส่วนราชการ รัฐวิสาหกิจ หน่วยงานที่เกี่ยวข้อง ประชาชนทั่วไป

ร่วมกันพิจารณาจัดลำดับความสำคัญของโครงการ และพิจารณาบรรจุเข้าแผนพัฒนาท้องถิ่นต่อไป กรณีโครงการที่เกินศักยภาพที่ให้องค์กรปกครองส่วนท้องถิ่นเสนอขอรับการสนับสนุนจากหน่วยงานอื่น

**(2.3) ผลจากการพัฒนา** จากการพัฒนาที่ผ่านมาพบว่าองค์กรปกครองส่วนท้องถิ่นได้แก้ไขปัญหให้กับประชาชนได้ในหลายเรื่อง และครอบคลุมทุกด้าน มีผลการประเมินอยู่ในเกณฑ์ที่ดี ประชาชนมีความพึงพอใจ แต่ก็ยังมีปัญหาที่จะต้องแก้ไขต่อไป ไม่ว่าจะเป็นด้านสิ่งแวดล้อมที่ยังมีการเผาหญ้า อ้อย ตอข้าว ในช่วงเวลาเก็บเกี่ยว การเลี้ยงสัตว์ วัว ควาย หมู ที่ส่งกลิ่นเหม็นรำคาญ การพนันที่ยังมีในพื้นที่ เส้นทางคมนาคมยังไม่ครบ ผลการพัฒนาขององค์กรปกครองส่วนท้องถิ่นในปีที่ผ่านมา สรุปได้ดังนี้

.....

.....

.....